Correio da Manhã

PROPRIEDADE DE EDMUNDO BITTENCOURT

DIRECTOR M. PAULO FILHO | ANNO XXVIII — N. 10.487 | RIO DE JANEIRO, TERÇA-FEIRA, 12 DE MARÇO DE 1929 | Gerente — V. A. DUARTE FELIX | LARGO DA CARIOCA, ..

SERVIÇO TELEGRAPHICO DA UNITED PRESS, AGENCIAS AMERICANA E BRASILEIRA E CORRESPONDENTES ESPECIAES

Os footballers brasileiros, jogando ante-hontem em Montevidéo, empataram com os campeoẽs uruguayos

O ENCONTRO DO AMERICA COM OS CAMPEÕES DO URUGUAY

O resultado da pugna é altamente expressivo e honroso para os sports nacionaes

Não tivessem as duas partidas posteriores desfeito já a má impressão da estréa em Buenos Aires e o jogo hontem desenvolvido pelo America, defrontando o campeão do Uruguay, o veterano e valoroso Peñarol, seria sufficiente para realçar o valor technico do quadro brasileiro. Consignando o empate dos nossos patricios com os eximios footballers orientaes, necessario se torna registrar duas circumstancias, que mais evidenciam a significação do resultado da pugna. Primeiramente, é preciso não esquecer que os sportmen brasileiros haviam, na vespera, medido forças com um seleccionado de Buenos Aires e que, após o jogo, emprehenderam uma viagem de cerca de 12 horas, no Prata, e que, por isso mesmo, se deviam resentir de cansaço. E, depois, deve-se lembrar que lhe coube enfrentar o conjunto mais perfeito e homogeneo da America do Sul. Todo o quadro do Peñarol é uma verdadeira machina em acção. Caracteriza-se pela harmonia de suas linhas. O seu ataque é considerado o mais perfeito que se conhece: Basta dizer que delle fazem parte quatro atacantes olympicos. Com excepção do meia-direita, os demais avantes são campeões do mundo!

Passando em revista essas circumstancias, bem resalta a importancia do empate. Deixando patente a excellencia do team do America, apezar das succesivas e constantes modificações que tem soffrido, demonstra, por outro lado, o grão de desenvolvimento do football brasileiro. O empate foi altamente expressivo e honroso para os sports nacionaes. O fracasso da estréa, já agora, não póde ter significação. E' a resultante de factores imprevistos e que tantas vezes, em partidas do jogo bretão, têm transformado esperanças em desillusões, victorias consideradas certas em derrotas fragorosas...

COMO A UNITED PRESS APRECIA O JOGO

Montevidéo, 10 (U. P.) — Chegaram hoje pela manhã a esta capital os jogadores brasileiros de football, que fazem parte da tournée sportiva do America Football Club do Rio de Janeiro. Os directores do Penarol Football Club compareceram ao desembarque.

Os teams

Montevidéo, 10 (U. P.) — O team do America, que vae bater-se hoje com o Penarol é o seguinte:

Joel; Grané e Hespanhol; Hermogenes, Floriano e Walter; Siriri, Nilo, Feitiço, Mineiro e Celso.

O team do Penarol é o seguinte:

Estivez; Benincasa e Dagosto; Silva, Gestido e Mainardi; Arremon, Sacco, Fernandez, Anselmo e Campolo.

O juiz é o brasileiro Moraes e Castro.

O inicio da partida

Montevidéo, 10 (U. P.) — O match de football entre o Club Penarol e o America Football Club do Rio de Janeiro começou precisamente ás 4 horas e 45 minutos de hoje.

O primeiro tempo terminou a favor dos uruguyos

Montevidéo, 10 (U. P.) — Terminou o primeiro tempo do jogo entre o America Football Club e o Penarol desta capital, com o score de um a zero a favor dos locaes.

O meia-esquerda Anselmo foi o autor do goal uruguayo.

No segundo tempo os brasileiros empataram

Montevidéo, 10 (U. P.) — O segundo half-time começou ás 5.45. Os teams entraram em campo modificados, tendo, nos brasileiros, Oswaldo substituido Mineiro e no uruguayos Paola substituido Anselmo, que fôra o autor do goal no primeiro tempo.

Grané foi o autor do ponto brasileiro

Montevidéo, 10 (U. P.) — O back brasileiro Grané marcou um goal, empatando o match.

A partida terminou empatada

Montevidéo, 10 (U. P.) — Terminou o match entre os jogadores brasileiros, que fazem parte da tournée do America Football Club e o team do Penarol desta capital, do qual fazem parte muitos footballers vencedores do campeonato olympico de 1928, por empate, com o score de um a um.

(Continúa na 3ª pagina)

A SITUAÇÃO DO AMERICA EM BUENOS AIRES

Porque foi negada e posteriormente concedida permissão ao Barracas para promover a actual temporada

Tem a palavra o dr. Joaquim M. Perez, consultor juridico do C. S. Barracas

(Especialmente para o «Correio da Manhã» por Luiz Vianna)

Joel maravilhou o publico argentino com as suas formidaveis defesas. A' esquerda, vemos o grande arqueiro annullando, em estylo, uma violenta entrada de Irurieta. A' direita, o dr. Juan Pignier, presidente da Amateurs Argentina, dá o Kick-off da grande luta. Photographias do "Correio da Manhã")

Buenos Aires, 5 de março — Ainda é opportuno tratar desse assumpto. Outro dia ouvimos a opinião do dr. Juan Pignier, digno presidente da Associacion Amateur e hoje, como se nos offerecesse uma boa opportunidade, resolvemos ouvir a palavra por todos os titulos autorizada do dr. Joaquim M. Perez, advogado illustre nos auditorios argentinos, consultor juridico da directoria do Club Sportivo Barracas e membro do Conselho Directivo da Amateur como delegado do seu club. Evidentemente, ninguem melhor do que o dr. Perez nos poderia esclarecer o assumpto, uma vez que foi elle exactamente, quem pleiteou na Amateur a permissão para trazer o America a Buenos Aires e discutiu em sessão o pedido de reconsideração posteriormente apresentado.

Depois de inteirar-se dos nossos propositos, o dr. Perez disse-nos textualmente:

— Quando se tratou, pela primeira vez, o assumpto do America no Conselho Directivo da Amateur, attendendo ao pedido do C. S. Barracas, esse mesmo conselho dispunha de uma maioria accidental de pessoas reconhecidamente anti-varellistas, quer dizer, que se oppunham á reeleição do sr. Becar Varella para a presidencia da Associacion Amateur, cargo aliás, digamos de passagem, que vinha occupando ha 9 annos.

Nessas circumstancias e sendo o C. S. Barracas um dos clubs que adoptaram uma attitude definida no sentido de defender e pleitear a candidatura do dr. Becar Varella, essa maioria accidental no desejo exclusivo de hostilizar o C. S. Barracas e esquecendo a 3ª pessoa, que no caso era o America F. C., optou pela politica vesga e negou a permissão pedida. Presente á sessão, immediatamente rebati o assumpto e, pondo cada coisa em seu logar, queixei-me da arbitrariedade e da falta de consideração, pedindo que o caso fosse novamente a estudo para ser novamente resolvido.

O Conselho Directivo, então livre daquella maioria hostil, tomou de novo conhecimento do assumpto e o resolveu como era de justiça e de direito, não sómente acceitando a vinda do America, mas tambem officializando a excursão, o que vale por uma a[illegible]marcada distincção em visitas dessa natureza.

Pelo que acabo de expôr, verifica-se em fórma indiscutivel que a primeira attitude assumida pela Amateur não deve ser tomada em conta porque foi o fructo de um poder transitorio que estava muito longe de representar a maior e a melhor opinião que é a que hoje está regendo os destinos da Associacion Argentina Amateur de Football.

Folgo muito em esclarecer esse assumpto da visita do America a Buenos Aires, pondo-o nos seus devidos termos.

O America em Buenos Aires

COMO O NOSSO ENVIADO ESPECIAL APRECIA A ACTUAÇÃO DO TEAM BRASILEIRO EM LA PLATA

O quadro nacional merecia ganhar

Buenos Aires, 4 de março de 1929 — (Especialmente para o "Correio da Manhã" — por Luiz Vianna — A apresentação do America, hontem, contra o team do Estudiantes de La Plata, marcou o primeiro relativo successo dos brasileiros em campos argentinos. La Plata é uma cidade de 200.000 habitantes, que dista de Buenos Aires 1 hora de trem ou automovel. Em football, La Plata é o Waterloo dos melhores teams de Buenos Aires e Montevidéo. Todos que vão jogar com o Estudiantes tragam o seu calice de amargura, porque além de um team realmente de valor, tanto que segue na vanguarda de 36 clubs no campeonato argentino, dispõe de um ambiente totalmente seu e que sabe empolgar a rapaziada do primeiro ao ultimo minuto do jogo.

Para estabelecer um parallelo, apenas do ponto de vista sportivo, poderiamos comparar o team de La Plata com o do Bangú, ahi no Rio. Todos sabemos o que vale e o que póde fazer o Bangú aos teams da cidade. Pois o Estudiantes de La Plata é o nosso Bangú elevado á quinta potencia. Entretanto, o team do America luziu-se contra esse adversario, jogou em muitas occasiões muito mais do que elle e só não ganhou por falta de direcção em alguns shoots de Nilo e Siriri. Coisas de football.

Falaremos por nós, antes de uma referencia ás criticas, hoje publicadas, nos jornaes argentinos. E' claro que nos agradou muito o football do America, sobretudo em relação ao primeiro jogo, mas estamos perfeitamente convencidos que o team poderá dar muito mais se conseguir harmonizar o jogo na ala direita, onde Oswaldo não jogou com a sua maestria habitual.

O notavel inside americano limitou-se a passar, sem intervir nos momentos finaes de um bom ataque, porque ainda se resente de qualquer coisa no joelho esquerdo.

Apezar disso, entretanto, a linha movimentou-se bem, adoptando o passe curto no trio central em continua combinação com as alas, que ambas jogaram correctamente. Se Oswaldo estivesse em condições de entrar na luta final, isto é, se carregasse nos *rushes* da linha, certamente que as coisas se modificariam. Tambem, ha quantos mezes Oswaldo não joga uma partida de football? O melhor homem do ataque foi Nilo, o perigoso inside esquerdo do Botafogo. Recebia e passava com rara precisão, desviando-se com pericia da rigorosa marcação do fullback contrario. O goal do empate que fez foi obra de um golpe de intelligencia que illudiu os dois fullbacks e o proprio keeper. Feitiço teve na sua frente um centerhalf gigantesco — Calandra que se machucou nas olympiadas — que o maltratou todo tempo com repetidos fouls. Não fez mais que passara a bola aos meios e aos extremas, porque Calandra não lhe deu uma folga, além de já o haver machucado. Ahi estão as duas razões que influiram decisivamente no desacerto da linha de forwards do America. A primeira, no facto de Oswaldo nunca applicar nas entradas e a segunda, porque Feitiço, marcado com estupida violencia limitou-se a fazer jogo para os companheiros sem poder aproveitar as opportunidades que se lhe apresentavam. Calandra, além de bruto, é um homem alto e que deve pesar uns 90 kilos. Imagine-se!

As duas extremas estavam muito bem occupadas. Siriri e Evangelista fizeram esplendidos centros, ajudando multissimo o jogo da linha. Siriri, então, primou por uma tenacidade espantosa, desenvolvendo uma agilidade que desconcertou o half que o marcava. Era idéa primitiva da direcção technica incluir na extrema direita o fullback Hespanhol, que já tem jogado nessa posição, mas depois resolveram o contrario.

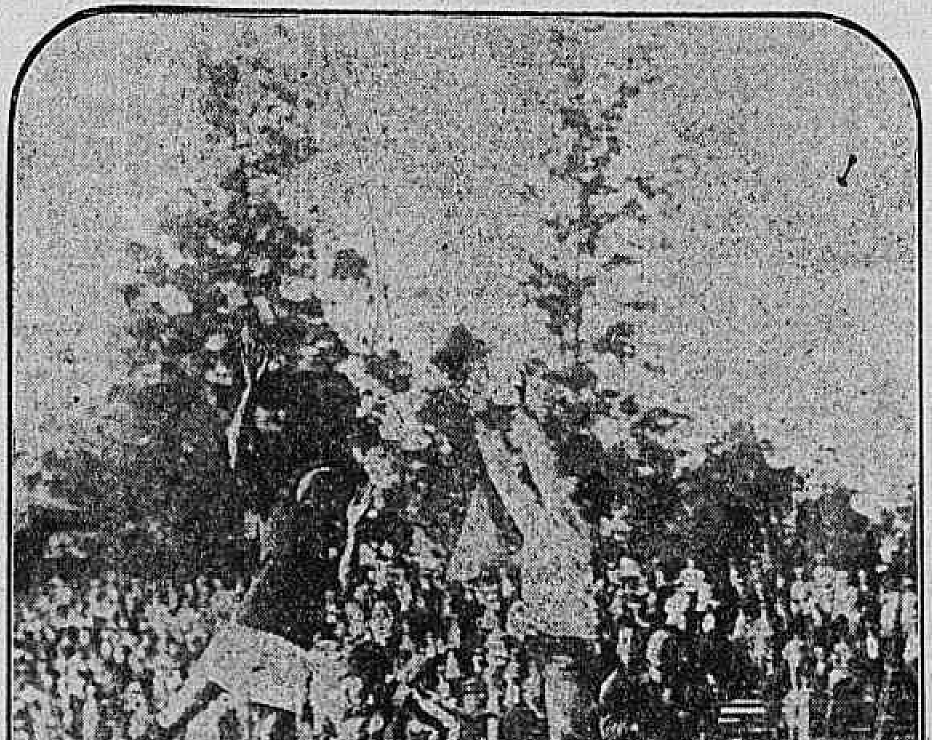

AMERICA X ESTUDIANTES — O fullback argentino Caffé, dando uma cotovelada em Feitiço, na justa occasião em que o nosso center forward cabeceava uma bola ao goal. (Photographia do "Correio da "Manhã")

A DEFESA

Todos jogaram bem na defesa. Poderiamos fazer algumas restricções ao jogo de Pennaforte que não estava como já o temos visto nos grandes matchs. Furou algumas vezes — o primeiro furo foi o primeiro e unico goal argentino — e só no segundo tempo conseguiu integrar-se na propria individualidade, desenvolvendo toda energia. Então, jogou muito! Hildegardo brilhou durante todo tempo que esteve em campo, quer nas bolas rasteiras quer nas bolas altas, nas quaes a sua estatura muito o auxiliou. Machucou-se quando faltavam uns poucos minutos para terminar o match, sendo substituido por Hespanhol. Uma coisa sem importancia, porque logo se restabeleceu com applicação de massagens. Joel foi o grande heroe da defesa.

Arrancou applausos do publico por algumas pegadas brilhantissimas e sobretudo pelas suas opportunas saidas de goal em bolas altas. A bola que entrou era completamente indefensavel.

Deixamos para o fim a nossa impressão sobre a linha média. Floriano melhorou sensivelmente, conduzindo-se com apreciavel actividade e desempenhando com energia a sua espinhosa e dupla missão offensiva e defensiva. Foi um centerhalf bem regular, embora inferior ao que joga habitualmente.

Elle proprio nos manifestou que não jogára bem porque se sentia ligeiramente indisposto. Entretanto não comprometteu a sua posição. Walter e Hermogenes tiveram repetidas falhas, mas devemos reconhecer-lhes o merito de uma qualidade muito apreciavel. Eram teimosos! Quando os extremas passavam por elles, era certo que os teriam de encontrar mais adeante porque ambos iam atropelar o centro de qualquer maneira. Jogaram muito mais que domingo passado e deram boas demonstrações de tenacidade e vontade de ganhar. Não se lhes póde attribuir nenhum deslise, porque quando faziam uma pichotada, tratavam em seguida de corrigir a falta com o proprio esforço.

EM CONJUNTO

O match com o Estudiantes de La Plata era uma prova de fogo para o America, na opinião geral. Muita gente nos disse que os brasileiros tinham feito um mão negocio trocando o segundo match com o outro combinado argentino pelo jogo com o Estudiantes de La Plata, porque, considera-se, geralmente, um dos mais completos quadros da 1ª divisão, esse que ora occupa o primeiro logar no campeonato da Amateur. Não obstante, a briosa rapazinda patricia jogou bem e defendeu com brilhantismo as suas côres, levantando o nivel do sport brasileiro na Argentina. O match começou multissimo movimentado e assim se manteve largos minutos. A linha de ataque dos locaes é rapida e se deslocou com uma agilidade espantosa. Essa ligeireza obrigou a defesa brasileira a desenvolver a mesma actividade, estabelecendo um jogo vivo, equilibrado e bem interessante. O primeiro halftime teve phases indiscutivelmente favoraveis aos nossos. Durante muito mais tempo os forwards brasileiros controlaram o jogo na defesa adversaria, onde perderam pelo menos tres opportunidades de augmentar o score. Depois seguiram-se alguns minutos de egualdade e terminou o tempo. O goal argentino foi feito aos tres minutos e o de Nilo aos 36 minutos do jogo.

O segundo tempo, até os 25 minutos, foi favoravel aos argentinos e depois os ataques se revezavam, estabelecendo equilibrio de acções. Em todo o match não houve propriamente nenhum relevo technico digno de registro, mas ambos os teams se conduziram com agilidade e discreção.

Do team do Estudiantes de La Plata esperavamos uma qualidade de mais apurada de football, mas a verdade é que a equipe vem de uma temporada de repouso para participar no campeonato que ora se reinicia. Além disso, jogou sem o seu goalkeeper effectivo e sem um forward. Os proprios jornaes consideram que o team jogou menos que habitualmente.

EM LA PLATA

Os delegados do America F. C. partiram pela manhã para a visinha cidade de La Plata, onde já os esperavam directores do Estudiantes e uma commissão de senhoritas que fez as honras da casa. Em seguida á chegada, de automoveis, os hospedes visitaram o intendente municipal e em sua companhia o famoso museu de La Plata, de fama mundial. Mais tarde foi servido no Jockey Club um almoço aos delegados e depois um passeio pela cidade, antes do jogo. Durante o almoço foram trocadas amistosas saudações e erguidos diversos brindes pela confraternidade sul-americana.

AGRADOU A ACTUAÇÃO DOS BRASILEIROS CONTRA O PEÑAROL

Não tiveram importancia as manifestações hostis ao juiz da pugna

MONTEVIDEO, 11 (Do nosso enviado especial) — A "Tribuna Popular" é o unico jornal que ataca o juiz Lais, pela marcação do penalty, infracção que não foi contestada nem pelos proprios jogadores e directores do Peñarol. O presidente deste, dr. Arthur Abella, conduziu Lais no seu automovel, declarando ter sido honesta a sua actuação, accrescentando que, na hypothese de novo jogo, o escolheria, confiante e sem receios, para arbitro.

Pequena parte do publico foi hostil ás marcações do juiz, não se conformando com o penalty.

O vice-presidente do Peñarol, dr. Lugaro, e sua familia, acompanharam o dr. Henrique Alves e senhora até o hotel, onde jantaram. Nessa occasião, o dr. Lugaro, dirigindo-se á mesa dos jogadores brasileiros, elogiou a sua correcção, assim como a Lais, pela sua rigorosa e honesta actuação, insistindo junto a todos que esquecessem o pequeno incidente, provocado por torcedores exaltados e plenamente desapprovado pelo Peñarol.

As manifestações dessa pequena parte do publico, por occasião do penalty, não tiveram maiores consequencias. A imprensa, em geral, bem impressionada com o team brasileiro, achando, entretanto, que Lais poderia dispensar o penalty, visto tratar-se de jogo internacional.

A delegação do America segue, hoje, á noite, para Buenos Aires. Jogará sabbado, embarcando, na mesma noite, no "Cap Arcona", para o Rio. Todo o team está de perfeita saude e bastante esperançado quanto ao resultado do proximo match.

UMA FESTA DO FASCISMO EM ROMA

Foi commemorado enthusiasticamente o sexto anniversario da dictadura do sr. Mussolini, no Theatro Real

Roma, 10 (U. P.) — Commemorou-se hoje na Opera Real o sexto anniversario do governo fascista. O grande salão achava-se inteiramente cheio. Quando o primeiro ministro Mussolini entrou, afim de pronunciar o seu discurso resumindo as realizações do governo nesses seis annos, recebeu uma verdadeira tempestade de applausos. Essas demonstrações que se repetiram ao subir o chefe do governo ao palco, duraram mais de um minuto. Depois, o sr. Mussolini começou a ler o seu discurso. Estrugiram novos applausos, quando o chefe fascista se referiu á conciliação entre o Papa e a Casa de Saboia. O sr. Mussolini provocou tambem fortes acclamações da assistencia, quando disse que a Italia estava prompta a usar das suas armas em defesa propria, sempre que fosse necessario.

Quando o sr. Mussolini deixou o palco, o secretario geral do fascismo, sr. Turati, e os ministros de Estado correram a abraçal-o. A assistencia redobrou os seus applausos e a cerimonia terminou.

Qual o mais completo aviador brasileiro ?

"CORREIO DA MANHÃ"

Qual o mais completo aviador brasileiro ?

Medalha offerecida pela firma Ernani Figueira & Companhia

Nome ____________

Militar ou Civil ? ____________

O serviço militar e as escolas de guerra

(Heitor Vargas)

No seu notavel livro "La guerre infernale", Gustave Dupin, observa: "Que o official de carreira haja "decidido" dar sua vida, não veriamos nenhum inconveniente se elle o pudesse fazer sem arrastar comsigo um grande numero de cidadãos os quaes nada decidiram a este respeito. Se os profissionaes do "sacrificio" não pódem operar que em sacrificando tambem seus compatriotas por massas e a força — e com maiores riscos que os proprios profissionaes — os povos modernos não conquistaram a liberdade. Muito retrogadaram sobre o seculo XVIII e encontram-se na realidade sob o despotismo do sabre e do canhão. As nações modernas não são compostas de homens livres, mas de "munições vivas" que como os cavallos e as bestas de carga, ficam á discrição dos clans militares."

E mais adeante: "Observemos que um official general é como o vertice de uma pyramide composta, no minimo, de dez mil homens seus irmãos em J. C. — que um mecanismo formidavel arranca á força de suas terras, de suas officinas e affecções para transformar em supportes e meio de acção ás suas decisões heroicas!

Não seria mais nobre para o general ter seus voluntarios e não se servir senão de valores ganhos á sua causa pela persuasão ou o attractivo de seu exemplo?"

Anatole France, no "Le lys rouge" tem este justo commentario: "Personne, au temps de Saint Louis n'aurait eu l'idée d'envoyer à la bataille un homme de savoir et d'entendement. Et l'on n'arrachait pas non plus le laboureur à la glèbe pour l'envoyer à l'ost. Maintenant on fait un devoir à un pauvre paysan d'être soldat. On l'exile de la maison dont le toit fume dans le silence doré du soir; on lui enseigne, dans la cour d'une vilaine caserne à tuer régulièrement des hommes; on le menace, on l'injurie, on le met en prison; on lui dit que c'est un honneur, et s'il ne veut point s'honorer de cette manière, on le fusille."

Mas, se o serviço militar obrigatorio, em todos os povos, é imposto pela força e devido a um inexoravel mecanismo militar, estabelecido pelo despotismo dos governos, os militaristas ousam ainda allegar que assim deve ser por não comprehender o povo seus proprios interesses.

E os profissionaes da guerra, convictos que trabalham por estes interesses, sentem-se justificados empregando todos os processos para manter as massas de cidadãos sob a tutela de seus principios e "doutrinas".

Todavia, estes principios não lhes nasceram espontaneamente. São frutos de longos estudos, de methodica "bourrage des cranes", emprehendida pelas "escolas de guerra". Estas escolas são, pois, sédes donde emanam os principios militaristas e as "doutrinas de guerra" que serão applicadas pelos estados-maiores.

Mas, se taes "doutrinas" não pódem ter applicação sem o concurso da vida de todos os homens validos do paiz e de todas as actividades nacionaes, necessario e justo será o publico as conhecer. Como, tambem, a mentalidade e o espirito daquelles educados e treinados a pratical-as.

E a necessidade do conhecimento publico das elocubrações militaristas das "escolas de guerra", torna-se hoje imprescendivel porque a guerra veiu provar que os dirigentes militares, durante mais de quatro annos senhores discricionarios dos destinos dos povos, agiam dominados por notavel perversão de espirito e uma mentalidade nociva aos verdadeiros e reaes interesses das nações.

O advento da guerra, a série immensa de crimes, inconscientemente praticados no seu longo periodo, muitos destes crimes causando o sacrificio de centenas de milhares de vidas de compatriotas, a prolongada demora da luta, foram, em grande parte — senão exclusivamente — devidas a actuação manifesta das "intelligencias" militares-militaristas. Depois da guerra cabem, tambem, a poderosas influencias militares-militaristas a responsabilidade das mais ignobeis exigencias do Tratado de Versalhes, da occupação do territorio da Allemanha, em plena paz, com todo seu cortejo de iniquidades, miserias e monstruosos crimes e tantas e tantas medidas de uma politica injusta, immoral e contraproducente.

Todas essas manifestações caracterizam as mentalidades formadas num ambiente restricto, exclusivista, dogmatico, de compartimentos estanques que se tornam, de um momento para outro, *mercê do mecanismo militar por ellas proprias elaborado*, com discricionario e absoluto poder sobre os destinos da nação.

Homens educados e amoldados a theorias estranhas á complexidade dos phenomenos sociaes, reduzindo o universo ás formulas empiricas e simplistas de suas elocubrações militares, revelaram, *como seria de esperar*, um espirito identico ao dos grandes inquisidores da edade média que, na mais absoluta crença das proprias virtudes, queimavam os "hereges" nas fogueiras da inquisição. De facto, a mentalidade de innumeros profissionaes, oriundos das "escolas de guerra", é muito semelhante á dos inquisidores medievaes...

Capaz de sacrificar todo um povo, *até o ultimo homem e o ultimo vintem*, arruinar a nação, desgraçar toda a especie humana, na santa e imbecil credulidade de que está trabalhando para o bem estar e a felicidade de seus semelhantes e compatriotas.

Todavia, assim, como os abusos do espirito religioso, com suas perversas e estupidas manifestações inquisitoriaes, acabaram despertando tremenda reacção da consciencia universal, da mesma maneira os excessos e barbaridades do espirito militar-militarista, com sua machina inconsciente e irresponsavel — e, certamente, mais inexoravel que a da Inquisição — vem dando causa, em todo o universo, a salutar repulsa.

Mas, precisamente, quando se accentuava nos velhos paizes europeus notavel campanha contra o militarismo que acabára, numa guerra atroz, de revelar-se tão nefasto aos interesses da humanidade, os nossos inconscientes dirigentes deliberaram contratar estrangeiros, "profissionaes do militarismo e da guerra" para nas "escolas de guerra" deturparem a mentalidade de nossos officiaes.

E' preciso, pois, que se conheça quanto custaram aos povos da Europa as elocubrações das "escolas de guerra" que crearam "a priori" as "doutrinas" de seus chefes militares, para que se comprehenda o perigo e a *imbecilidade* que representa a entrega dos destinos e da vida do povo, pelo infame systema do serviço obrigatorio, ás camarilhas "intellectuaes" formadas, dentro das classes militares, por estas escolas.

E se perceba tambem o risco que corre o nosso paiz preparando os chefes militares com a mesma mentalidade destes estrangeiros. Principalmente dos profissionaes da França... Nação minada, deturpada e oppressa pelos methodos mais militaristas do universo.

Emquanto os mais eminentes nomes da intellectualidade franceza, labutam, intensamente, no seu proprio paiz, contra a corrente militarista que o martyriza e tanto o tem sacrificado; quando denunciam os horrores praticados pelo espirito inconsciente de seus elementos militares-militaristas, os dirigentes indigenas, não querendo vêr que nossas condições de vida e ambiente politico no continente são muito diversos da Europa, julgaram que deviam importar "notaveis" profissionaes e inoculadores do militarismo.

E, ainda, admittem que estes profissionaes estrangeiros, em conferencias secretas, escolham um paiz sul-americano como o "inimigo" e trabalhem, malhando, com tenacidade de ferreiro, na consciencia, na intelligencia, no espirito de nossa officialidade á incutir-lhe, contra o paiz irmão, injustificaveis prevenções. E isso com a eloquencia dos odios que alimentam contra seus rivaes da Europa...

Destarte, aberrando da indole de nosso povo, suas tradições e reaes sentimentos, do proprio ambiente continental e a inteira revelia da nação, encontra-se nella enkystado um ameaçador fóco de doutrinas militares, *alimentado e orientado por mercenarios estrangeiros*. E — repitamos — creando, embutindo numa grande parte de nossos officiaes, uma mentalidade artificial e deturpada que acabará, por certo, dominando todo o organismo militar e o proprio povo se elle se escravizar, pelo serviço obrigatorio, a este organismo.

Parece fóra de duvida que o resultado de semelhante orientação será, mais cedo ou mais tarde, encontrar-se o continente sul-americano nas deploraveis condições de rivalidades e de paz armada que caracterizam os paizes da velha e arruinada Europa.

E as "doutrinas" das "escolas de guerra" já se revelaram nesta absurda directriz com as attitudes que, mercê de suas influencias, nossos ultimos governos tiveram em Santiago, Roma e Genova...

Com vagar tencionamos, pois, ir mostrando o preço que pagaram os povos europeus pelas elocubrações das "escolas de guerra". Estas escolas conseguiram, apenas, formar uma série de *irresponsaveis* energumenos militares-militaristas que dominaram e sacrificaram a Europa e a humanidade em gráo jámais attingido pelos mais notaveis e criminosos guerreiros de todos os tempos.

E desta sorte, mais uma vez, evidenciaremos que a maior das insanidades e o verdadeiro suicidio que um povo pratica é confiar seus destinos, *pelo immoral systema do serviço militar obrigatorio*, a taes energumenos.

DR. MAURILLO DE MELLO

COM 3 ANNOS DE PRATICA NOS HOSPITAES DA EUROPA

DOENÇAS DA GARGANTA, NARIZ e OUVIDOS — Apparelhagem completa da especialidade. Chamados a qualquer hora. Consultorio: Rua Republica do Perú, 47 — Tel. Central 1398 Residencia: Rua Machado de Assis, 6 — Tel. Beira-Mar 2001 (16997)

DECRETOS HONTEM ASSIGNADOS

O presidente da Republica assignou os seguintes decretos:

Na pasta da Justiça — Abrindo o credito especial de 300:000$000 para auxiliar as despezas decorrentes da commemoração do primeiro centenario da Academia Nacional de Medicina;

Promovendo a inspector sanitario do Departamento Nacional de Saude Publica, o sub-inspector dr. Alair Accioly Antunes;

Exonerando Bemvindo Alves Pereira de commissario de segunda classe da Policia do Districto Federal;

Concedendo reforma com o soldo por inteiro ao soldado da Policia Militar Francisco José de Santa Rita, por invalidez;

Nomeando na Policia do Districto Federal: Antonio de Paula Ribeiro, escrivão de segunda entrancia; e Agenor de Araujo Ramos e Henrique Moutinho dos Reis, commissarios de segunda classe;

Nomeando Miguel Pereira de Sá para ajudante de procurador da Republica no municipio de Nova York, na secção do Maranhão;

Concedendo accrescimo sobre os seus vencimentos: de 5 °|°, ao dr. Methodio Maranhão, professor cathedratico da Faculdade de Direito de Recife; e de 20 °|°, ao dr. Odilon de Barros Ribeiro, professor cathedratico da referida Faculdade;

Concedendo seis mezes de licença para tratamento de saude ao bacharel Arthur Bellegarde Mariz de Maracajá, escrivão do officio de ausentes da primeira vara de orphãos e ausentes desta capital;

Nomeando supplentes do substituto do juiz federal: no Maranhão, Praxedes Pereira da Costa, Fernando Carreiro Varão e Floriano Manoel de Sant'Anna, 1º, 2º, e 3º, no municipio de Nova York; e na secção de Espirito Santo, Licinio Ferreira Barbosa de Menezes e Carlos Rossoni, 1º e 2º no municipio de Itaguassú.

Para ler no bonde

O sr. Aarão Reis acha que não ha nenhum perigo nas concessões de terras do Pará, argumentando que a Inglaterra tambem fez doações á Empresa Ford.

A logica é profunda. Em se tratando de possiveis ameaças futuras, o risco que corre o Brasil, corre a Inglaterra, duas nações que se equivalem em força militar e naval. Aarão não tem nada de arara...

* * *

Os Estados Unidos estão fornecendo armas e munições ao governo mexicano, afim de que este se defenda contra os revolucionarios.

— E o pacto Kellogg ? — perguntamos ao Tigre.

— Só prevalece entre as nações, quando umas quizerem devorar as outras. No caso do Mexico, Tio Sam tem interesse em que elle se devore a si mesmo...

* * *

"O jogo (football) dispensa o raciocinio, diz Oviedo no seu livro. A sua sciencia está no ponta-pé seguro e na agilidade do corredor. Reflectir, no caso, é perder tempo..."

(De uma chronica.)

De accordo. E bem explicado
Falou certo o tal autor;
Quanto mais amalucado
Melhor fica o jogador...

* * *

Appareceu na rua dos Ourives uma grande cobra surucucú, cuja procedencia era ignorada.

A proposito, o dr. Cunha Vasconcellos pede-nos informar que a noticia não se entende com elle, pois ha mais de um mez que não sae de Copacabana, onde tem supportado os rigores do verão.

* * *

"A policia do 20º districto prendeu Manoel Teixeira, vulgo "Trinca", quando fugia com a namorada."

(Dos jornaes.)

Com amor nunca se brinca
Veiu o conselho a calhar.
Prendendo a policia o Trinca
Ficou desmanchado o par...

Penhores ? Maior offerta Menor juro

C. B. AUREA BRASILEIRA Avenida Passos, 11 e Rua 7 de Setembro, 187 (17347)

O CAFÉ

Sua situação a semana finda no mercado de Nova York

Nova York, 11 (A. A.) — O mercado de café manteve-se estavel durante toda a semana passada, tendo-se apenas registrado as oscillações inevitaveis e que são da propria essencia do mercado.

O numero de entradas passou além da expectativa, reflectindo favoravelmente no movimento de dinheiro, com o augmento do stock disponivel de producto fresco, conservando, dessa maneira uma solução de continuidade na entrada, na negociação e na saida do café para os portos servidos pelo mercado de Nova York, como entreposto. A situação, por conseguinte, não teve a assignalar transformação nenhuma, fixando-se o verdadeiro statu quo que desde ha muito regula as operações do mercado novayorkino.

Quanto ao producto do Brasil, a dualidade da procedencia continuou a ter a dualidade de procura e de venda. O disponivel de Santos manteve a sua cotação, o mesmo não se dando, em certos dias da semana, com o café procedente do Rio, que regulou em baixa para fechar, no emtanto, em condições de egualdade, respeitadas as differenciações consagradas, com o seu concorrente santista.

No mercado a termo, foram negociadas, durante a semana de 4 a 9 do corrente, 245.000 saccas, total altamente compensador e que ultrapassa diversas das quotas semanaes anteriores. Esse total foi assim distribuido pelos dias do negocio:

25.000; 40.000; 50.000; 60.000; 50.000; e 20.000.

JOALHERIA TORRES — CARNEIRO —

Para terminação do negocio vende todo o stock pelo custo. Traspassa-se o contrato e aluga-se o 1º andar. Trata-se na rua do Ouvidor n. 159, esquina de Gonçalves Dias. (A 19699)

O DESASTRE DA MADEIRA

Relato impressionante de um sobrevivente

Lisbôa, 11 (A. A.) — O sobrevivente da catastrophe da Madeira, Agostinho Gonçalves, conta, em linguagem simples mas sobremaneira impressionante, a dolorosa occorrencia de que foi testemunha e na qual tantas perdas teve.

Agostinho Gonçalves perdeu na catastrophe seus paes, sua mulher e tres filhos, toda a sua familia. Conta que, chegando á janella, viu as casas destruidas rolarem pela quebrada abaixo. A sua residencia estava entre as que desciam na marcha vertiginosa para o abysmo. Dentre em instantes, viu o tecto da sua casa abatido e, nessa altura, atirado sob os escombros, perdera o conhecimento de tudo.

De São Paulo

Singular pouco caso de dois vereadores

(DA NOSSA SUCCURSAL, EM DATA DE 10)

Da chapa de candidatos a vereadores, organizada pelo Partido Republicano Paulista, faziam parte os srs. Alexandre de Albuquerque e Daniel Cardoso. O primeiro era apresentado á reeleição e constitue, não ha negal-o, uma das figuras cuja inclusão no Legislativo Municipal perfeitamente se comprehendia. Engenheiro competente, a sua actuação na Camara Municipal sempre se norteou por um accentuado desejo de bem servir á causa publica. Além disso, embora eleito pelo P. R. P., não subordinava o sr. Alexandre de Albuquerque a preliminares de ordem politica a sua conducta como vereador. O segundo, nome desconhecido na politica, trazia a explicar a sua inclusão na chapa de vereadores o facto de ter sido, em outros tempos, companheiro de escriptorio de advocacia do presidente do Estado. Actualmente é fiscal de imposto de consumo, e, ao que parece, não poderá preencher de maneira perfeita o requisito legal da residencia no municipio para ser elegivel, pois tem como zona de acção uma das circumscripções do interior.

Ambos os diplomas, tanto do sr. Alexandre de Albuquerque, como do sr. Daniel Cardoso, foram contestados pelos candidatos democraticos. Rejeitada a contestação, recorreram os opposicionistas para o Tribunal de Justiça e os recursos interpostos ainda se acham pendentes de julgamento.

Seja por esse ou por qualquer outro motivo, o facto é que os dois vereadores até hoje, passados quasi dois mezes da installação dos trabalhos do Legislativo Municipal, não compareceram a uma unica sessão, e, nem sequer, se empossaram. O regimento interno da Camara é omisso e, na sua obscuridade, não deixa margem para uma interpretação decisiva do caso. Ha quem entenda que, se os dois vereadores não tomarem posse antes do dia 16, estará caduco o mandato do que foram investidos. Opiniões ha divergentes desse modo de entender, e o curioso é que apoiadas todas no regimento.

E' o inconveniente das leis ambiguas.

Do sr. Alexandre de Albuquerque, diz-se que não voltará á Camara. A politica, com suas contingencias, fel-o desgostoso. Se assim é, não devia aquelle vereador ter annuido á inclusão de seu nome entre os candidatos do governismo, ou, senão, deveria ter renunciado logo que começaram os trabalhos do legislativo da cidade. O pouco caso que está revelando por um mandato "que o povo lhe confiou", consoante a ficção que attenua as imposições da politica, o collocam em posição esquerda. Parece que elle quer perder o mandato por abandono.

Quanto ao sr. Daniel Cardoso é que não ha uma explicação plausivel para a sua attitude de pouco caso. O facto de desempenhar elle um cargo publico, circumstancia em que se procurou descobrir uma incompatibilidade, não póde prevalecer, porquanto o sr. Austin de Almeida Nobre, que é depositario publico, está em pleno desempenho de seu mandato.

Além disso, o sr. Daniel Cardoso é amigo "in petto" do sr. Julio Prestes e essa qualidade, conhecida, seria o bastante para fazer tudo desapparecer, legitimando-se o seu mandato.

De uma ou de outra fórma, com esta ou aquella explicação, do que não ha duvida é de que já vae impressionando muito desfavoravelmente a conducta dos dois vereadores "que não ligam."

DEPOIS DA PAZ COM O QUIRINAL

Preparativos para a visita do Papa ao convento de S. Benedicto, em Cassino

Cassino, Italia, 10 (U. P.) — Estão sendo feitos grandes preparativos para a primeira saida do Papa do Vaticano, no proximo dia 11 de junho. Sua Santidade irá visitar o Convento de São Benedicto. Iniciou-se a construcção de uma estrada, inteiramente nova, da estação da estrada de ferro de Cassino até o mosteiro, que fica no alto de Monte Carlo, e onde o Pontifice entrará pelas portas de bronze, que não são abertas desde 1914, por occasião da visita do Kaiser Guilherme II.

Roma, 11 (U. P.) — O principe Boncompagni-Ludovisi, governador desta capital, está de accordo com a sua escolha para o posto de embaixador da Italia junto ao Vaticano.

Seu nome estava particularmente indicado para esse posto, devido ás suas ligações com a Santa Sé e ás suas actividades catholicas, além do facto de seu pae, monsenhor Ugo Boncompagni-Ludovisi, vice-chanceller da egreja, haver tomado o habito depois da morte da esposa.

Roma, 11 (U. P.) — O "Osservatore Romano", orgão official do Vaticano, approvando as referencias que em seu discurso de hontem, fez o primeiro ministro Mussolini á conciliação entre a Santa Sé e o Estado, diz que ellas foram feitas com sobriedade digna do acontecimento, que a emphase ou a polemica só poderiam diminuir.

Roma, 11 (U. P.) — Alguns inquilinos não autorizados a morar na Cidade do Vaticano já deixaram as suas casas. Mil meninos e oitocentas meninas de uma escola construida pelo papa Pio X, perto da Porta Angelica, continuarão no mesmo edificio até junho.

Roma, 11 (U. P.) — O Papa Pio XI recebeu em audiencia o advogado Pacelli, que lhe apresentou o projecto do novo codigo de leis da Cidade do Vaticano.

Goyaz sob o terror

Um delegado de policia accusado de haver assassinado diversas pessoas

Goyaz, 11 (A. B.) — Foi hoje mostrado ao correspondente da Agencia Brasileira o seguinte telegramma, chegado de Rio Verde:

"Confirmamos os nossos telegrammas anteriores, segundo os quaes o delegado Barros assassinou diversas pessoas exclusivamente por perversidade, e roubou a diversas outras mais de 100 contos de réis.

Esse delegado fez espancar o sr. Candido da Costa Lima, tirando-lhe em seguida, não réis 9:000$000, como telegraphamos mas sim 19:700$000, e mais trinta cavallos. Imagine o criterio do governo mandando o delegado Nobroza, amigo intimo de Barros, abrir inquerito sobre esses acontecimentos!

Em Jatahy, o sr. Clemente Maia, depois de roubado por Barros na importancia de 10:000$000 tambem o foi pelo promotor publico desta comarca, João de Oliveira, que acompanhado de Barros se dirigiu a Jatahy, onde lhe tirou 5:000$000.

Segue pelo correio a lista das pessoas roubadas. Depois que telegraphamos haver o governo ordenado a restituição dos cem cavallos roubados por Barros em Jatahy, tivemos aviso de haver o mesmo delegado chegado a Rio Verde conduzindo 78 cavallos, e nesta cidade o intendente municipal e o referido promotor publico ainda "escolheram" alguns desses animaes para uso proprio.

Goyaz, 11 (A. B.) — Procedente de Rio Verde, chegou hoje a esta capital o delegado Barros que praticou naquelle municipio actos revoltantes, no abuso da autoridade de que se achava investido.

Consta que Barros foi suspenso de suas funcções, tendo vindo a chamado do chefe de policia do Estado, afim de ser processado por desacato á autoridade do mesmo, a quem transmittira de Rio Verde um telegramma insultuoso. Entretanto, Barros passeia livremente pelas ruas de Goyaz narrando as façanhas que praticou em Rio Verde e Jatahy.

As melhores taxas de cambio

Banco Boavista

Telephone: NORTE 7193

ANNUNCIA-SE PARA BREVE UMA ENCYCLICA DE PIO XI

Para a mesma occasião espera-se um manifesto de — Mussolini —

Roma, 11 (U. P.) — Espera-se que seja feita ainda esta semana a nomeação do delegado papal ás commemorações do 14º anniversario da fundação da abbadia de Monte Cassino, por São Benedicto. Acredita-se que o delegado será o cardeal Szeredj, primaz da Hungria e membro da Ordem Benedictina.

Diz-se que Sua Santidade, tenciona publicar uma encyclica no dia 23 do corrente, ou dia de São Benedicto, havendo tambem a possibilidade de que o primeiro ministro Mussolini dê publicidade a um manifesto apontando São Benedicto como vulto italiano e mundial e louvando as suas qualidades como compilador de regras que representaram o primeiro passo para a organização de leis do trabalho e que o Duce considera o ponto de partida do programma de trabalho fascista.

Relembra-se que Mussolini publicou um manifesto semelhante por occasião da commemoração do setimo anniversario de São Francisco de Assis.

INSTRUCÇÃO MUNICIPAL

A directoria do Instituto Ferreira Vianna

Escreve-nos o dr. José Piragibe:

"A respeito da minha nomeação para director do Instituto Ferreira Vianna devo ao publico os seguintes esclarecimentos;

1º — Não pedi a ninguem o logar de director do Instituto Ferreira Vianna, nem fui previamente consultado. A apresentação do meu nome foi feita espontaneamente ao director de Instrucção pelo dr. Jonathas Serrano, de cuja amizade sempre me orgulhei e que é meu companheiro de magisterio ha mais de cinco lustres. Embora conhecesse as difficuldades que teria de vencer na direcção daquelle Instituto, resolvi tomar posse do cargo, porque me dispuz a empregar a minha experiencia e bôa vontade em corresponder á prova de confiança com que me honram o benemerito prefeito desta cidade, exmo. sr. dr. Antonio Prado Junior. Para um professor é obra de patriotismo cumprir e fazer cumprir o regulamento de ensino, primorosamente elaborado pelo sr. Fernando de Azevedo.

2º — Não sou funccionario do quadro, fui nomeado em commissão. Não tenho direito ao montepio, nem me posso valer das vantagens da disponibilidade.

3º — Completei cincoenta e um annos de edade a 25 de dezembro de 1928. A respectiva certidão póde ser obtida na egreja de Santo Antonio dos Pobres.

4º — Si pensasse apenas no lucro em dinheiro, não acceitaria por nenhum preço nenhum cargo publico.

Sendo necessario, direi os collegios particulares onde lecciono, e publicarei os nomes e as residencias dos chefes de familia, que solicitaram no anno findo, e tambem este anno, os meus serviços de professor de humanidades.

5º — Antes de tomar posse, fui submettido á inspecção de saude, e tres medicos escolares julgaram-me em bôas condições para o exercicio do cargo de director do Instituto Ferreira Vianna.

6º — Fui nomeado a 7 de fevereiro, mas até á presente data continuo a residir á rua Felix da Cunha n. 46. Tel. Villa 2415. — 11—3—29. *José Piragibe.*"

Foi julgado prejudicado o habeas-corpus

O juiz da 4ª vara criminal julgou, hontem, prejudicado o "habeas-corpus impetrado em favor de Adhemar José da Silva, que alegava constrangimento illegal por parte do 4º delegado auxiliar.

O chefe do Estado-maior da Armada em goso de ferias

Em goso de férias regulamentares, seguiu para Poços de Caldas, onde fará uma estação de repouso, o almirante José Maria Penido, chefe do Estado-maior da Armada. No impedimento daquella autoridade naval, despachará os papeis de expediente, o sub-chefe do referido departamento, capitão de mar e guerra Aristides Guilhon.

A NAVEGAÇÃO PORTUGUEZA PARA O BRASIL

Chega a Lisboa um representante da firma Morgan, para organizar a companhia que a explorará

LISBOA, 11 (U. P.) — O sr. Withfield, representante do Banco Morgan, veiu ultimamente a esta capital, afim de esboçar as negociações para a organização da companhia de navegação de Portugal para o Brasil.

O CONCURSO DE ADMISSÃO AO 1º ANNO DA ESCOLA NORMAL

Um professor accusado pelo director daquelle estabelecimento

Communicam-nos do gabinete do director geral de Instrucção:

Tendo chegado ao conhecimento do director geral de Instrucção, por officio do director da Escola Normal, que um dos membros da commissão examinadora de desenho preparara algumas candidatas ao exame de admissão daquella Escola, fica resolvido immediatamente adiar-se a inspecção medica das candidatas classificadas. Para apurar a responsabilidade do professor accusado serão as provas de desenho examinadas e julgadas por outra commissão. Todas as candidatas não eliminadas nas outras disciplinas do concurso serão submettidas a nova prova de desenho, inclusive as 55 inhabilitadas na prova declarada nulla. A nova prova se realizará no dia 14 do corrente ás 9 horas, sendo a banca examinadora constituida pelos examinadores: Isaltino Barbosa Mario Bertin de Vasconcellos e Thomaz Cavalcanti de Gusmão.

O sr. Frank Kellogg recebeu uma manifestação

Washington, 11 (U. P.) — O corpo de directores da União Pan-Americana, em reunião especial, adoptou a resolução de fazer uma demonstração de apreço ao presidente do directorio, sr. Frank Kellogg, que deixou o cargo de secretario de Estado.

Uma mensagem encerrada em uma rica caixa de couro marroquim, foi entregue solennemente áquelle politico, tendo falado em nome dos manifestantes o embaixador brasileiro, dr. Gurgel do Amaral.

O sr. Kellogg respondeu em curtas palavras, mostrando-se sensibilizado com a homenagem.

AVIAÇÃO MUNDIAL

Lindbergh chega á cidade de Mexico, completando a inauguração do serviço postal — aereo —

Mexico, 11 (U. P.) — O as americano Lindbergh chegou hontem á tarde aqui, procedente de Brownsville, inaugurando a linha postal aerea entre o Mexico e os Estados Unidos.

Disse elle que a viagem correu sem incidentes e que fez uma parada em Tampico á 1 hora da tarde.

Os julgamentos de hontem, da 3ª Camara da Côrte de Appellação

Presidida pelo desembargador Alfredo Russell, reuniu-se, hontem, a 3ª Camara da Corte de Appellação julgando os seguintes feitos:

7.593 — Appelante, Heitor Novis; appelada, Adelaide Lobo de Azevedo Cruz — Adiado; 8.850 — Appelante, José Quadros; appelada, Fazenda Municipal — Negou-se provimento 9.862 — Appelante, João Pinto; appelados, Domingos Antonio Laguilla e outros — Desprezadas as preliminares, negou-se provimento. 213 — Appelante, o Juizo da 6ª vara Civel; appelados, Humber & Melchio e sua mulher — Adiado.

O CASO DO "ACCORDO" FRANCO-BELGA

Apezar dos desmentidos, o "Utrechts Dagblad" continuará a affirmar a authenticidade dos documentos

Amsterdam, 11 (A. B.) — O jornal "Utrechts Dagblad" continúa, a despeito de todos os desmentidos, a affirmar em declaração editorial, a absoluta authenticidade dos documentos de um tratado secreto entre a França e a Belgica, os quaes, segundo consentiu em affirmar o proprio sr. Jaspar, foram redigidos dentro de repartições officiosas belgas e sobre papeis officiaes.

O nucleo da questão eram as intenções aggressivas da Belgica contra a Hollanda.

Aquella folha continúa a assumir plena responsabilidade pela publicação dos alludidos documentos, dizendo negar-se, por motivos de honra profissional, a denunciar as garantias dos mesmos.

UM GRANDE INCENDIO EM HONGKONG

Dois hoteis attingidos pelo fogo, havendo doze pessoas — mortas —

Londres, 11 (U. P.) — O correspondente do "Daily Mail" em Hongkong noticia que se teme ali tenham perecido doze pessoas, inclusive cidadãos americanos, francezes e subditos britannicos, em consequencia de um incendio que destruiu o King Edward Hotel e parcialmente o Savoy-Hotel, que fica junto ao primeiro.

Commemoração da morte de Mazzini

Genova, 11 (U. P.) — As associações patrioticas realizaram um desfile, depositando uma corôa no monumento a Giuseppe Mazzini, e visitaram o tumulo do estadista, no cemiterio de Staglieno, como parte das commemorações do anniversario da sua morte.

O PRESIDENTE DA REPUBLICA E A FEBRE AMARELLA

Diz-se que s. ex. manifestou ao director de Saude Publica desejos de vêl-a extincta

Petropolis, 11 (A. A.) — Informações dignas de todo o credito foram fornecidas á Agencia Brasileira, segundo as quaes o presidente da Republica continúa vivamente interessado na campanha contra a febre amarella.

Neste sentido o sr. Washington Luis se communica diariamente com o Departamento Nacional de Saude Publica, recebendo informes completos e minuciosos do que vae occorrendo. Nenhum caso novo, a marcha ou a consequencia de nenhum caso suspeito deixam de ser-lhe communicados.

De outra parte, o chefe da nação acompanha attentamente tudo quanto a imprensa vem publicando em relação á endemia reinante. O presidente da Republica está firmemente convencido de que uma campanha prophylatica intensa e cuidadosamente feita é susceptivel de extinguir, rapidamente, o mal, cuja irrupção teria sido mesmo evitada, se tivessem sido empregados, com a devida constancia, os antigos meios de defesa.

As nossas informações accrescentam ainda que o sr. Washington Luis, em uma das suas ultimas e mais demoradas conferencias com o sr. Clementino Fraga, director do Departamento Nacional de Saude Publica, manifestou o desejo de ver extincta a febre amarella no Rio de Janeiro, dentro dos proximos dois mezes.

O MOVIMENTO DO BANCO DE PORTUGAL

Um relatorio sobre as suas operações em 1928

Lisboa, fevereiro — (Communicado epistolar da United Press de Adolfo Rosa) — O Banco de Portugal acaba agora de publicar o seu relatorio referente ao movimento de 1928. Por elle se vê que o Banco descontou no anno passado, 143.502 letras, na importancia de 1.066.322 contos, mais 5.198 do que em 1927, e com o augmento de valor de 83.947 contos. A este proposito escreve a administração do Banco, as seguintes palavras no seu relatorio:

"Não esqueceu assim a administração a sua habitual clientela commercial e industrial; e, representando uma grande parte da sua carteira nas delegações um verdadeiro credito agricola, mais se avolumaram, no decorrer do anno que ha pouco terminou, os respectivos auxilios, até para satisfação das necessidades que a notavel escassez das colheitas determinou. Real e incontestavel tem sido a benefica influencia que a taxa do desconto do Banco tem ultimamente tido na taxa do mercado livre, a qual, por effeitos das crises de 1920 e 1923, havido subido desmedidamente.

Com essa melhoria têm aproveitado por egual o commercio, a industria e a agricultura, interessando tanto o Estado como o paiz. Em cada delegação se procurou, como sempre, servir os legitimos interesses das forças economicas, obedecendo a preoccupação de attender, tanto quanto possivel ás suas caracteristicas regionaes, sem sairmos das regras de prudencia. E' com satisfação que mais uma vez o Banco registra este resultado da sua acção, que tão beneficamente se tem feito sentir no paiz inteiro."

O movimento de letras tomadas sobre o paiz continuou a ser importante, elevando-se a 205.561, no valor de 291.266 contos. Foram emittidos 17.701 saques sobre o paiz, na importancia de 88.636 contos. São varias as contas do Banco com o Thesouro. O saldo figura no balanço por 1.714.922 contos, mais 71.253 contos do que no balanço de 1927.

Os lucros liquidos do anno subiram a 13.082 contos o que permitte a distribuição de um dividendo de 40 °|°, tendo sido já distribuidos 9 °|° relativos ao primeiro semestre. Attingiram 2.715 contos os lucros liquidos da caixa filial do Porto, a cujo pessoal o conselho de administração rende os seus louvores.

O conselho fiscal congratulando-se escreve no seu parecer o seguinte:

"Assim, notamos que em 1927 as receitas do Estado, obtidas do Banco de Portugal como contribuições bancarias, predial e industrial, sommadas com a quota para o Instituto de Seguros Sociaes attingiram 4.287 contos. Esta importancia, junto á da partilha dos lucros, dá 9.632 contos, recebidos pela Fazenda Publica, ao passo que os accionistas apenas tiveram para dividendo 5.400 contos, sujeito, porém, ao imposto de applicação de capitaes e outras reducções ainda, variaveis segundo a especie de titulos, nominativos ou ao portador. O erario publico em relação a 1928, e tendo como origem a partilha de lucros e as contribuições acima referidas, obterá receita superior a de 1927; o Estado é, pois, a entidade que, por variadissimas formas, mais lucra com a prosperidade do nosso Banco, a qual, encarado até o problema apenas sob este aspecto restricto deve fomentar.

O relatorio termina fazendo elogiosas referencias ao dr. Ruy Ulrich, a proposito da sua retirada, em virtude da lei das incompatibilidades; e ao dr. Motta Gomes, acerca da sua reconducção no cargo de vice-governador.

O "Conde Zeppelin" vae fazer a circumnavegação do globo

Munich, 11 (A. B.) — Acaba de ser annunciado, pelo dr. Hugo Eckener, o proximo vôo do conde Zeppelin em torno do mundo.

Opina o representante newyorkino da companhia Zeppelin que, de Friedrichshaffen a rota do vôo seria através de Tokio, San Diego da California e Lakehurst. Acrescenta o mesmo representante que esse "raid" seria precedido, no entanto, por mais duas travessias aereas do Atlantico Norte, uma em maio e outra em junho proximos.

O fallecimento de um scientista allemão

Berlim, 11 (U. P.) — Communicam de Peping o fallecimento do famoso paleontologista allemão, professor Jaeckel. O extincto contava 66 annos de edade.

Perspectivas do ensino profissional

(Augusto Pamplona)

Tivemos opportunidade de nas vesperas da Conferencia Nacional de Ensino, reunida ultimamente em Bello Horizonte, levantar nas columnas do "Correio da Manhã" uma these, que uma vez approvada importaria em resultantes praticas para a nacionalidade.

Referimo-nos á revisão dos compendios didaticos, para que fossem escoimados de estrangeirismos prejudiciaes, passando a ser norteados por bases rigorosamente nacionalistas.

Não lográra a these em apreço approvação, naquelle scenario de pedagogos, porque num dos periodos fazia allusão ao facto de entre notabilidades do ensino figurem, nos congressos, mediocridades, cujo unico cabedal pedagogico era o incondicionalismo aos desgovernos de certas unidades da Federação.

Personalizados não foram esses technicos improvisados, mas temeram que a carapuça pudesse ser collocada nalguns dos innumeros conferencistas...

Vem a relatora da nossa these de ser aquinhoada com o cargo de inspectora do ensino, nesta cidade. As suas irrisorias razões de repulsa ás nossas idéas talvez tenham influido na justa escolha, para a ardua tarefa, que será de certo nobilitada pelo seu renome nos debates pedagogicos.

Um dos mais fecundos intellectuaes de Minas, porém, ficou ao nosso lado e foi quanto bastou para nos compensar do *sacrificio*. Oswaldo de Mello Campos divergiu da relatora e logrou alguns votos a favor da desassombrada iniciativa.

A repulsa á nossa contribuição, por motivo tão pueril, não nos impede portanto de lançar bandarilhas civicas, que possam ferir o cahos que é o ensino, em todas as suas ramificações e modalidades, em nosso paiz.

Abordamos, pois, o assumpto do momento, nas lides pedagogicas — a obrigatoriedade do ensino technico profissional.

Póde-se determinar, pelo menos, uma de suas victorias provaveis, a serviço da nação, — virá a ser um dos irresistiveis elementos de destruição do profissionalismo politico.

A maioria dos nossos politicos militantes, quer na esphera federal, quer na estadual ou municipal, é composta de individuos que naufragariam, fatalmente, quaes vencidos da vida, em quaesquer ramos da actividade productiva.

Advogados sem causas, medicos sem clinica, engenheiros incapazes de determinar um azimuth, padres cuja vida desregrada faz com que os fieis não lhes confiem uma missa, negociantes fallidos fraudulentamente, lavradores com a mentalidade do monjolo, criadores que não acreditam nos beneficios dos banheiros carrapaticidas, jornalistas que nunca passaram de colhedores de notas nos bastidores burocraticos, militares tarimbeiros e cuja unica inviolabilidade é a virgindade de sua espada, literatos sem estylo e sem idéas, todos elles felizes por terem garantido o reino dos céos, na sua pobreza de espirito, formam a caudal de bemaventurados da Republica, sonhada por capacidades como Benjamin Constant, Silveira Martins e Julio de Castilhos.

Essa irmandade ficará condemnada á morte, se vier a transformar-se numa realidade o ensino profissional obrigatorio, para o qual o Congresso votou a ridicula verba de 5.000 contos de réis, na legislatura em que concedeu centenas de milhares para a bambochata cynica da divida fluctuante, instituindo a ordem dos condecorados "mãos limpas"!...

Limitemo-nos, por hoje, á face politica do giganteo tentamen.

Sabem todos os brasileiros que quando um individuo se vê perdido, na luta pela vida, porque a nação não aproveita as suas aptidões, apega-se qual ostra aos costados de um politico profissional, e á força de tanto o importunar acaba entrando para o exercito dos burocratas.

O ensino profissional obrigatorio acabará, logo após os primeiros surtos, com o alluvião de candidatos a empregos da burocracia.

Quem póde scientifica ou artisticamente tornar-se um factor da actividade productora do paiz não vae passar pelas agruras humilhantes de se arrojar ao prestigio de felizardos da politica profissional, acoimados de *excellencias* pela immensidade de desventurados, os quaes no intimo conhecem todas as falhas do caracter de taes protectores.

Uma vez desapparecidas as phalanges do exercito de desempregados, o prestigio dos magnatas baixará na razão directa.

Dentro de uma ou duas decadas, no maximo, o corpo independente de cidadãos-eleitores será capacitado para influir nos destinos da nação.

O mal nosso é pretender regenerar da noite para o dia um *mare magnum* de erros e defeitos graves.

A pedagogia, sociologicamente, é capaz de todos os milagres, formando uma nacionalidade nova, modificando e aperfeiçoando os seus usos e costumes, determinando uma finalidade condigna, mas tudo dentro de um periodo mais ou menos longo e nunca emquanto Satan opera uma de suas faculdades maleficas...

A necessidade imperiosa é a creação de elementos para a construcção de uma obra radicalmente diversa da que vem villipendiando os fóros da nacionalidade.

Afigura-se formidanda, mas desgraçado do povo que não confia nas suas proprias energias e no crescendo de suas realizações.

Paiz que não póde prescindir da immigração continua e ininterrupta, como o nosso, tem o dever de amparar o nacional, collocando-o em pé de egualdade com o adventicio.

Muitos immigrantes são analphabetos, provindos de regiões, onde á nossa imagem e semelhança, impera a imprevidencia, mas grande parte dos que buscam a nossa terra é composta de individuos oriundos de paizes, onde de ha muito é um facto o ensino profissional, como a Allemanha.

Abertos os portos nacionaes á desordenada e ameaçadora immigração, constitue falta de patriotismo o estabelecimento de uma concorrencia, que facilmente esmaga o braço nacional, levando-o impotente ás raias do pauperismo, emquanto os lutadores estrangeiros, cercados de todas as garantias e favores, entram armados com a technica indispensavel ao exercicio das profissões liberaes.

O resultado de tão condemnavel desnivelamento é que nos centros cosmopolitas do Brasil, o brasileiro, em geral, está em condição de subalternidade e embora capaz de assimilar a mais difficil technica profissional, não alcança, nos campos e nas officinas, as posições que facilmente são offerecidas, galgadas por grande numero de proletarios estrangeiros.

As profissões que exigem cursos superiores estão defendidas pela obrigatoriedade da rehabilitação dos diplomas, antecedida da approvação vestibular nos exames de vernaculo e da geographia e historia patrias, ao passo que o desventurado proletario brasileiro, apto apenas ao trabalho nobre mas humilde, honesto mas desfavorecido pela inepcia dos governantes, devido á falta de conhecimentos technicos necessarios ao apparelhamento da actualidade, da pelo menos dos methodos contemporaneos de trabalho, quer nos meios urbanos quer nos ruraes, é varrido das fabricas e das fazendas agropecuarias, porque não possue a instrucção indispensavel.

Aconselham os theoricos dos nossos problemas de economia politica o emprego de machinas e methodos efficientes, propagam o uso do arado e do tractor, mostram as vantagens de toda sorte que a mecanica e a electricidade dão margem, mas apresentam toda a multiplicidade de machinismos, todo o dynamismo hodierno, ás vistas de uma população incapaz, pela inexistencia do ensino, de manejar com efficacia esses coefficientes da expansão economica.

Plena de benemerencia é portanto a grande campanha em prol da execução da lei cognominada Fidelis Reis, mas antes de tudo, mui embora creando-se impostos novos, deve o Congresso votar um credito á altura do emprehendimento, multiplicando muitas vezes a ridicula migalha que figura no orçamento vigente.

Innumeros são as resultantes do ensino technico-profissional, mas acima de quaesquer outros surge a que virá cooperar para a defesa nacional, formando as classes proletarias do paiz e sob outro ponto de vista levantar barreiras ao polvo avassalador, que é o profissionalismo politico.

O dividendo da São Paulo City Improvements

Londres, 11 (U. P.) — O dividendo da São Paulo City Improvements é de um shilling por acção, livre de impostos.

E' o primeiro dividendo pago pela companhia.

O conde Di Valcismon volta ao commando da milicia fascista

Roma, 11 (U. P.) — O conde De Veiche di Valcismon foi reintegrado no seu antigo posto de commandante geral da milicia fascista, posto que houvera deixado em 1923, ao ser nomeado governador da Somalia.

INFORMAÇÕES UTEIS

CENTRAL DO BRASIL — Partidas de D. Pedro II para S. Paulo: SP1 ás 4,50 da madrugada; RP1, 6,30, e RP13, 7,30 da manhã; NP1, ás 7 horas da noite; NP3, ás 8 horas da noite; LP, ás 9 horas da noite, e NP5, ás 10 horas da noite. Chegadas: NP2, ás 7 horas, NP4, ás 8 horas, LP2, ás 9 horas e NP6, ás 10 horas da manhã; RP2, ás 6,30, RP4, ás 8,40 e SP2, ás 6,40 da noite, annexo ao RP4.

Partidas para Minas de D. Pedro II — S1, 4,50 da madrugada até Lafayette; R1 (Bello Horizonte), 6 horas da manhã; N1, 6,30 da noite, e N3, 7,30 da noite, e S3, 4,10, até Entre-Rios. Chegadas: N2, de Bello Horizonte, 8,30 e N4, 11,55 da manhã; R2, 9 horas da noite; S2 de Lafayette, ás 10 horas da noite e S4, de Entre-Rios, ás 9,40 da manhã.

—Os trens RP1, RP3, RP2 e RP4 circulam com carros restaurantes e salões entre D. Pedro II e Norte. Na linha mineira, circulam com restaurantes e salões, os trens R1 e R2, entre D. Pedro II e Bello Horizonte.

ESTRADA DE FERRO DE THEREZOPOLIS — Subidas, de Barão de Mauá (A1) ás 6,30 da manhã; ás 5 da tarde (A3). A's 2 horas (A5), só aos sabbados.

De Therezopolis: ás 6,30 da manhã (A2); ás 4.55 da tarde (A4).

TRENS DE PETROPOLIS — Horarios de verão — Partidas: ás 6 horas: 8,35 e 12 horas; 1,30 da tarde: 3,30, 4,30, 5,30 da tarde; 8,10 da noite. (Feriados e santificados) — 6 horas, 7,30, 8,35, 10,30 da manhã; 3,10 e 5,30 da tarde e 8,30 da noite. Horarios de inverno — Partidas: 6 horas, 8,35 e 12 horas: 1,30, 3,30 da tarde e 8,10 da noite. (Feriados e santificados) — 6 horas, 7,30, 8,55 e 10,30 da manhã; 3,30, 5,30 da tarde e ás 8,10 da noite. O trem das 12 horas circula ás segundas, quartas e sextas-feiras e o trem de 1,30 da tarde, ás terças, quintas e sabbados.

E. F. CORCOVADO — Estação Cosme Velho para Paineiras — De manhã: 6,15, 8,00, 9,15 e 10,45; á tarde: 1, 2, 4, 5, 5,30, 6,30; á noite: 7,30, 8,00, 8,30 e 10 horas. O trem das 10,45 da manhã vae ao Alto, caso tenha dez passageiros e o de 2 horas da tarde, caso não chova. Os trens de 9,15 da manhã, 4,00, 5,30 da tarde e 10 horas da noite, só correm de janeiro a março e os de 5 horas da tarde e 8 horas da noite só em abril a dezembro. Aos domingos ha trens de hora em hora a partir das 8 horas da manhã ás 10 horas da noite. Das 9 da manhã ás 5 da tarde, todos os trens vão ao Alto. Os trens de 9 e 10 horas da noite são facultativos.

LEOPOLDINA RAILWAY — De Nictheroy, expresso para Campos, Miracema, Itapemirim, Porciuncula e ramaes correspondentes, ás 6,30 diariamente; para Friburgo, Cantagallo, Macacú e Portella, expresso diario, ás 9 horas, para Friburgo, partida de Barão de Mauá, expresso (diario), ás 5,40; de Maruhy, ás 3,35; de passeio, ás segundas e quartas-feiras, de Mauá ás 3,30, de Maruhy, ás 4,25, e aos sabbados, ás 2,30, e de Maruhy, ás 2,20. O nocturno para Campos, Itapemirim e Victoria, parte da estação Barão de Mauá, ás 9 horas da noite, ás segundas, quartas e sextas-feiras, indo o de quarta-feira, sómente até Campos.

LINHA AEREA — Estação Praia Vermelha — Carros de meia em meia hora, das 8 da manhã ás 10 horas da noite. Aos sabbados e domingos, até meia-noite. Em noite festivas, as viagens se prolongarão, mediante aviso previo, até depois da meia-noite. Effectuar-se-ão viagens extraordinarias, todas as vezes que para as mesmas houver lotação.

DELEGADO DE DIA

Está de serviço, hoje, na Repartição Central de Policia, o 3º delegado auxiliar.

PAGAMENTOS

NO THESOURO NACIONAL — Na 1ª Pagadoria serão pagas hoje, as seguintes folhas do 10º dia util: Montepio civil da Marinha, de A a Z; Montepio civil da Guerra, de A a Z.

NA PREFEITURA — Pagam-se hoje as seguintes folhas de vencimentos: Inspectoria de Abastecimento, escrivães e serventes de agencias.

CORPO DE BOMBEIROS

Serviço para hoje:

Director do serviço, capitão Vieira; official de dia, capitão Athanazo; auxiliar de dia, 2º tenente Hugo; 1º soccorro, 1º tenente Octavio; 2º soccorro, sargento Rangel; manobras, 2º tenente Edmur Mello; ronda geral, 1º tenente Nelson; medico; medico de dia, dr. Nelson; medico de emergencia, major dr. Leão; interno ao hospital, academico Catunda; dia á pharmacia, major Herminio Folgami; os commandantes das estações de Humaytá e Campinho.

SUMMARIOS DE HOJE

Nas varas criminaes estão marcados para hoje, os summarios de culpa dos seguintes réos:

Na 1ª: Antonio José Nunes e Alfredo Alves Pinheiro; na 2ª: Pedro Francisco Mello, Dario Moralez, Americo dos Santos Junior, José Ferreira de Almeida e Julião Soares; na 3ª: Armando Ferreira Coutinho; na 4ª: Justino Pantoja e Antonio Pinto de Araujo; na 5ª: Aristoteles Garcia, Alexandre Rodrigues, Amadeu Nogueira da Silva, José Manoel Corrêa, Waldemar Lasnor e Firmino Augusto Alves; na 7ª: Antonio Franco Wenceslão Vanatho e Agostinho Antonio Coelho, e na 8ª: Hiram Telles, Severo Fourmes e Hermogenes de Mendonça.

A situação revolucionaria mexicana ainda é um ponto de interrogação

E' de franca cooperação com o governo mexicano a attitude do governo dos Estados Unidos

Annuncia-se uma victoria federal contra os rebeldes em Canitas

Mexico, 11 (U. P.) — Nos meios bem informados diz-se que chegaram ou estão a chegar dos Estados Unidos para o governo vinte aeroplanos. Embora não se conheçam detalhes, presume-se que elles hajam voado desde a fronteira sob o commando de pilotos dos Estados Unidos.

Washington, 11 (U. P.) — Os preparativos para o fornecimento de armas e munições dos Estados Unidos ás tropas do governo mexicano estão proseguindo sob sigillo, conforme exigiu o presidente Hoover.

Mexico, 11 (U. P.) — Annuncia-se officialmente que as tropas federaes derrotaram os rebeldes do general Urbalejo em Canitas.

CONSIDERA-SE IMMINENTE A QUEDA DE TORREON

Mexico, 11 (U. P.) — Espera-se que a cidade de Torreon caia em poder das forças federaes dentro de quarenta e oito horas.

MAIS UMA EXECUÇÃO

Mexico, 10 (U. P.) — Annuncio-se hoje aqui que fôra preso e executado immediatamente o leader revolucionario, Illineo Villa Real. Acredita-se que não se trata do candidato á presidencia, Antonio Villa Real, que tambem está ao lado dos rebeldes.

OS CAMPONEZES ORGANIZAM-SE A FAVOR DO GOVERNO

Mexico, 11, (U. P.) — Informações do interior dizem que em todo o paiz os camponezes estão organizando-se para auxiliar o governo, caso surjam novas emergencias. As forças federaes, sob o commando do antigo presidente da Republica, general Plutarco Elias Calles, concentram-se nas frentes norte e central, para deter o avanço dos revolucionarios.

FORMAM-SE UNIDADES AGRARIAS GOVERNISTAS EM QUATRO ESTADOS

Mexico, 11 (U. P.) — Os governadores dos Estados de Michoacan, Mexico, Guanajuato e Vera Cruz annunciaram que estão formando as unidades agrarias. Em Michoacan já se encontram dois batalhões em pé de guerra.

CINCO MIL AGRARIOS DE JALAPA CHEGAM A VERA CRUZ

Mexico, 11 (U. P.) — O governador de Vera Cruz entrou no porto sabbado, procedendo de Jalapa, á frente de cinco mil agrarios, bem armados. Parte desses ficará em Vera Cruz para auxiliar os federaes, em caso de necessidade e o restante irá para Jalapa com o governador Tejeda.

O CHEFE DERROTADO DE VERA CRUZ QUERIA PERMISSÃO PARA DEIXAR O PAIZ

Mexico, 11 (U. P.) — Annuncia-se officialmente que o general Aguirre telegraphou ao presidente Portes Gil, pedindo-lhe permissão para partir do Mexico.

O presidente da Republica respondeu-lhe que elle deverá render-se incondicionalmente, accrescentando que as autoridades serão benevolentes para com todos, exceptuados os chefes, que serão submettidos á côrte marcial.

MAIS UMA ADHESÃO AOS REBELDES

Nogales, Arizona, 11 (U. P.) — O commandante rebelde de Nogales, Sonora, general Borquez, annuncia que o general Amado Aguirre, governador da parte sul da Baixa California, adheriu com as suas tropas e embarcou em Santa Orsalis, com 1.300 homens, atravessando o golfo da California. Pretende elle desembarcar em Guaymas, Sonora, para proseguir por terra, afim de reforçar as tropas dos generaes Topete e Iturbe.

O GOVERNO ANNUNCIA QUE O MOVIMENTO DENTRO EM POUCO ESTARÁ DEBELLADO

Mexico, 11 (U. P.) — Pessoa autorizada a falar em nome do governo declarou que a rebellião mexicana está na imminencia de ser dominada na frente o norte, em consequencia da tomada, sem derramamento de sangue, de Canitas, no Estado de Zacatecas.

Accrescenta que dezoito mil soldados federaes estão em marcha para o norte, esperando-se que Torreon seja tomada nos proximos dias.

MAIS UM ESTADO QUE ADHERE A' REVOLUÇÃO

Nogales, Arizona, 11 (U. P.) — O general Borquez, de Nogales, Mexico, annunciou que o Estado de Chiapa adheriu á revolução. Dei mil soldados se annuntiaram para o norte afim de reunir-se ao general J. M. Aguirre, que presentemente se encontra em Tierra Blanca, Vera Cruz.

DEZ MIL REVOLUCIONARIOS CONCENTRADOS, A' ESPERA DOS FEDERAES

El Paso, Texas, 11 (U. P.) — O quartel general revolucionario do Juarez annuncia que dez mil rebeldes já estão nas proximidades do Torreon, preparados para combater os federaes.

OS REBELDES DA CALIFORNIA CHEGAM A GUAYMAS

Nogales, Arizona, 11 (U. P.) — Informações de fonte rebelde dizem que os revolucionarios do sul da Baixa California desembarcaram em Guaymas, Estado de Sonora. Accrescentam que o general Claudio Fox, com uma força de 1.500 homens está marchando contra a cidade do Mexico, através do Estado de Oaxaca.

AS FORÇAS DE AGUIRRE RENDEM-SE

Mexico, 11 (U. P.) — Annuncia-se officialmente que as tropas do general revolucionario Aguirre se entregaram ás forças legalistas. Estas estão agora perseguindo o general J. M. Aguirre que se revoltára.

PROVIDENCIAS MILITARES DOS ESTADOS UNIDOS

Denver, Colorado, 11 (U. P.) — O segundo batalhão de engenheiros dos Estados Unidos está prompto em Fort Logan para alcançar a fronteira mexicana, dentro de vinte e quatro horas.

ACTOS DO GENERAL ESCOBAR

El Paso, Texas, 11 (U. P.) — Segundo noticias fornecidas pelos rebeldes em Durango, o general Escobar decretou a annullação das leis mexicanas relativas á religião, autorizando simultaneamente a volta de todos os prelados affectados por essas leis.

AFFIRMA-SE QUE O GENERAL ALMAZAN ADHERIU AOS REBELDES

Nuevo Laredo, 11 (U. P.) — Informações de fonte rebelde dizem que o general Juan Almazan adheriu aos revolucionarios.

O GENERAL ESTRADA ADHERE A' REVOLUÇÃO

Nova York, 11 (Especial) — O sr. Montero, representante dos rebeldes nesta cidade, acaba de communicar que o general Estrada, ex-ministro da Guerra do general Obregon, se reuniu aos rebeldes.

O GOVERNO SATISFEITO COM A VICTORIA DE CANITAS

Mexico, 11 (Especial) — O governo está satisfeitissimo com o successo alcançado pela tomada de Canitas, no Estado de Zacatecas.

Declara o governo que quasi a totalidade do exercito do general Urbalejo o abandonou, passando para o lado dos federaes, logo que se soube da situação afflictiva dos rebeldes, por meio de pamphletos lançados pelos aviões do governo.

Os federaes continuam a varrer o Estado de Vera Cruz. O general Aguirre está disposto a capitular, se a sua partida do Mexico for garantida e se dahi puder retirar-se são e salvo. No entanto, o governo exige que os rebeldes sejam submettidos a conselho de guerra.

A metade da Baixa-California pertence já ao lado dos insurrectos.

COMMUNICADO OFFICIAL DA EMBAIXADA DO MEXICO

Continúa desenvolvendo-se os planos do governo para dominar os rebeldes. Os generaes Escobar, Urbalejo, Cruz, Topete e Manzo. O primeiro, desalojado de Monterey e de Saltillo esteve procurando fugir em direcção ao Noroeste porém as operações contra Escobar continuam actualmente a cargo de Almazan. As operações contra os revolucionarios de Sonora com os quaes o governo ainda não teve contacto. As tropas federaes cortaram-lhe a retirada e Escobar chefe supremo do fracassado movimento encontra-se isolado do Sul e do Occidente. O general Aguirre que se sublevou em Vera Cruz, está sendo perseguido pelas selvas do Isthmo com destino á fronteira de Guatemala. As forças federaes que o perseguem de perto têm instrucções de cortar-lhe o caminho e a retirada. Varias ordens foram enviadas a Aguirre para se renderem e receber ordens dos chefes sublevados, e para unir-se aos federaes. O general Calles, com o seu Estado Maior está dirigindo pessoalmente as operações contra Escobar para continuar immediatamente contra os rebeldes de Sonora. Foi restabelecida a communicação ferroviaria e telegraphica com a fronteira americana em Vera Cruz. O presidente Portes Gil, em entrevista com a imprensa, considerou que a sublevação se considerada virtualmente fracassada e a rebellião militar suffocada. Informações da imprensa, do correio e de telegrapho que garantem a paz, não comprehendem os primeiros dias da insurreição.

Informações officiosas

JOSE' VASCONCELLOS APOIA O GOVERNO (B. I. E.) *Mexico*, 9 — José Vasconcellos, candidato do Partido Antireleicionista lançou hoje um manifesto á Nação no qual condemna abertamente a rebellião e apoia o governo do presidente Portes Gil. Acrescentou que o manifesto exigindo a legalidade da republica elogio o governo e declara que este não comprehende uma revolução.

A CAMARA DOS DEPUTADOS SOLIDARIA COM O GOVERNO — (B. I. E.) *Mexico*, 9 — A Camara dos Deputados em sessão de hoje votou por unanimidade a sua adhesão ao governo e lançou um manifesto condemnando a rebellião.

A MARCHA DAS OPERAÇÕES CONTRA OS REBELDES (B. I. E.) — *Mexico*, 9 — O ministro da Guerra, general Plutarco Elias Calles, dirigiu-se a organização de uma poderosa columna que está composta de contigentes das tres armas e que esteve concentrando-se durante esta semana em Irapuato, seguiu em perseguição do exgeneral Escobar. Este general rebelde encontra-se em difficil situação, pois foi-lhe cortada a sua retirada para o Sul e para o Occidente. A columna do general Calles, movimenta-se em combinação com os contingentes que avançam de Tamaulipas, de Coahuila e de Nuevo León.

O GENERAL CALLES OCCUPOU SOMBRERETE (B. I. E.) — *Mexico*, 9 — O general Calles, ministro da Guerra, estabeleceu o seu quartel-general em Zacatecas capital do mesmo Estado, depois de occupar a cidade de Sombrerete que estava em poder dos rebeldes. O general Calles organizou duas columnas que partiram sobre Durango uma, e a outra sobre Torreón.

O GENERAL URBALEJO NA IMMINENCIA DE CAIR PRISIONEIRO (B. I. E.) — *Mexico*, 9 — O general rebelde Urbalejo que chegou a Canitas com quatro corporações encontra-se sem tropas, pois das quatro corporações a seu mando, tres desertaram e ao movimentar-se com a que lhe restava, esta sublevou-se, retirando-se Urbalejo apenas com 30 homens. Urbalejo está sendo perseguido de perto pelas tropas federaes.

A FUGA DO GENERAL AGUIRRE (B. I. E.) — *Mexico*, 9 — O ex-general Aguirre, o qual se supunha em fuga com direcção ao Noroeste, para unir-se ás tropas rebeldes de Sonora, encontra-se localizado nas serras do Isthmo de Tehuantepec, de onde pretende dirigir-se a Guatemala ou escapar por mar. O governo declarou que Aguirre difficilmente logrará escapar.

A ATTITUDE DA ARMADA (B. I. E.) — *Mexico*, 9 — A attitude da Armada já é do dominio publico pelo telegramma que o Commodoro Hiran Hernandez dirigiu de bordo do couraçado "Anahuac".

A frota do Golpho encontra-se leal. Dirigiu-se a Tampico para tomar provisões e vigiar as aguas do Golpho para impedir a fuga do ex-general Aguirre que se encontra em difficil situação.

EMPENHAR
Joias e mercadorias?
SO' NA
CASA GONTHIER
45, R. Luiz de Camões, 47
195, R. 7 de Setembro, 195
Perto da Praça Tiradentes
Empresta o
VALOR REAL
Todas as vantagens

DE HAMBURGO CHEGOU O "BAGÉ"

Veiu a seu bordo o corpo do seu commandante, fallecido em Recife

A's primeiras horas de hontem, o "Bagé" lançou ferros no porto desta capital, procedente de Hamburgo e tendo feito escalas pelos portos de costume.

Esse paquete do Lloyd Brasileiro trouxe muitos passageiros, na maioria, de terceira classe.

Como noticiámos, quando o "Bagé" se achava no porto de Recife, morreu, a seu bordo, de maneira inesperada, o fallecimento do seu commandante, capitão Diocleciano Wellington, cujo corpo embalsamado e ficou a bordo. Hontem, depois de haver o "Bagé" atracado ao Caes do Porto, foi o corpo do commandante Diocleciano Wellington desembarcado e conduzido para a casa de sua familia, collegas e funccionarios do Lloyd Brasileiro.

As melhores taxas de cambio
Banco Boavista
Telephone: NORTE 7193

COM A DIRECTORIA DE INSTRUCÇÃO PUBLICA

Uma queixa que merece ser attendida

Queixam-se a esta folha, pedindo a attenção do director de Instrucção para o facto que occorre, presentemente, na Escola Nascimento Silva, á rua Barão da Torre, Ipanema.

O proprietario do predio, por particular que o aluga á Prefeitura, vendeu parte dos terrenos ao predio onde se acham os compradores, naturalmente, começaram a construir. O facto, se não é que aos condemnaveis.

Mas acontece que a construcção perturba a vida do collegio — que é mais — pôe em risco os alumnos, que não são poucos. A' hora de recreio, a garotada vae espiar os trabalhos dos construtores, e de lá os obrigados a subir aos andaimes. Nesse recreio, do collegio, nesse tempo são todos. Não ha uma cerca, não ha separação que separe. Os alumnos nunca estão expostos a ser atropelados. Agora, nestes ultimos dias, a directora do collegio escola determinou que o recreio fosse em todas as salas. Evidentemente que não ha duvida, mas creou a falta de hygiene. Ao passo que as creanças nem se puderem respirar ar livre.

Já sem entrar no merito da questão, o que é que se queixam, os paes de alguns alumnos, pedem a sua directoria do director de Instrucção e é accommodação por intermedio do inspector escolar de direitos que queixam-se se mandar fazer a fiscalização do caso.

Depois de amanhã
SANTA CATHARINA
(A rainha das Loterias)
100 contos
por 25$000!!!

Argentina-Brasil

UMA OFFERTA DO CIRCULO MILITAR ARGENTINO Á NOSSA ESCOLA MILITAR

Trata-se de uma reproducção da espada de San Martin

A embaixada argentina recebeu do Circulo Militar de Buenos Aires uma reproducção exacta da espada do general José de San Martin, o Libertador. Os militares argentinos, em um requinte de gentileza e cordialidade para com

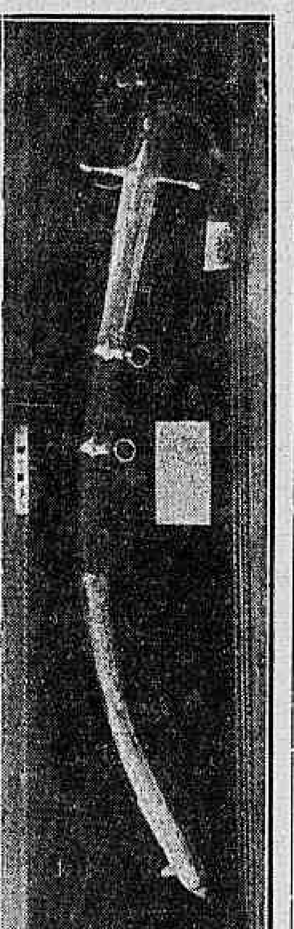

os seus collegas brasileiros, destinam esse bello presente á Escola Militar do Realengo. Os nossos futuros officiaes saberão, sem duvida, avaliar a delicada offerta, tão intimamente ligada á historia da America do Sul, tendo em conta que o Libertador somente combateu pela liberdade, na Hespanha contra as hostes invasoras de Napoleão, e na America pela independencia da Argentina, do Chile e do Perú.

O general Sezefredo Passos, ministro da Guerra, dispoz que a entrega desse presente, que será effectuada pelo addido militar da Argentina, commandante Camillo Corradi, se realize logo após a inauguração dos cursos da Escola Militar, em data que designará opportunamente.

A reproducção que foi confeccionada nas officinas dos arsenaes de Buenos Aires, ficará exposta nas vitrinas da Casa Laport & C., na rua Gonçalves Dias n. 40.

HOJE
200
contos
CENTRO LOTERICO
TRAVESSA DO OUVIDOR, 9

O agradecimento do sr. Hoover ao presidente da Republica

O presidente da Republica recebeu, em resposta ao telegramma que dirigiu ao presidente dos Estados Unidos da America, o seguinte despacho telegraphico:

"S. ex. dr. Washington Luis Pereira de Souza, presidente do Brasil — Rio de Janeiro. — Foi com grande prazer que recebi vosso cordial telegramma por occasião da minha posse e com os meus agradecimentos desejo apresentar-vos e ao povo do Brasil meus mais sinceros votos de paz e prosperidade. — *Herbert Hoover*."

O presidente Hoover recebe os diplomatas

Washington, 11 (U. P.) — O presidente Hoover recebeu, hoje, todo o corpo diplomatico, comparecendo os ministros e embaixadores com as suas esposas, num total de cerca de duzentas pessoas. Iniciando uma nova praxe, o chefe da nação e sua esposa conversaram livremente com os seus convidados no Salão de Leste da Casa Branca.

A borracha e a castanha do Amazonas

Manáos, 11 (A. A.) — O mercado de borracha e castanha teve hoje movimentado, vigorando as seguintes cotações: borracha, 3$800 o kilo e castanha 50$000 o hectolitro.

O sr. Stresemann não vae demittir-se

Genebra, 11 (U. P.) — A United Press recebeu hoje de pessoa autorizada um desmentido formal da proxima demissão do sr. Gustav Stresemann do cargo de ministro do Exterior da Allemanha.

Movimento da Bolsa de Roma

Roma, 11 (U. P.) — Foram hoje na bolsa desta capital as seguintes cotações: Paris, 74,62; Londres, 92,62; Zurich, 367,40; Renda italiana, 71,55; Emprestimo consolidado, 81,55.

A cidade inundada

O mesmo espectaculo de sempre — ruas cobertas d'agua, o trafego de vehiculos interrompido e um trabalho insano dos Bombeiros

O calor asphyxiante destes ultimos dias, fazia prever o temporal que desabou, hontem, sobre a cidade, inundando-a. A chuva começou ás primeiras horas da noite de domingo e sem interrupção proseguiu; noite a dentro, para cair em bategas ao amanhecer do dia.

E choveu torrencialmente de cerca de seis da manhã até uma hora da tarde. A cidade, como um immenso lençol dagua, apresentava o doloroso espectaculo de occasiões taes: ruas intransitaveis, o serviço de vehiculos quasi paralyzado e o trabalho insano do Corpo de Bombeiros, attendendo aos pedidos de soccorro, que partiam de logares differentes.

E os pontos onde a inundação se fez sentir com mais violencia foram as ruas dos bairros de Catumby, Rio Comprido, Tijuca, Cidade Nova e São Christovão.

Catumby é o bairro que mais soffre com as inundações. As aguas, enchendo-o, invadem as casas, deixando as familias em situações criticas e sem os meios necessarios para uma locomoção immediata. Encheram todas as ruas desse bairro, cujas aguas descendo em catadupas, invadiam as ruas transversaes do mangue, para o escoamento no canal que chegou quasi a transbordar. Descrever aqui as ruas que ficaram inundadas, seria repetir o que se tem dito sempre por occasião de enchentes como a de hontem. Basta que se registre que o trafego dos bondes ficou interrompido; que os automoveis, sitiados pelas aguas, em muitas ruas deixaram os seus passageiros em critica situação e que a vida da cidade se viu anormalizada durante muitas horas. O escoamento das aguas foi moroso, donde a interrupção do serviço de bondes em muitos bairros e a sua quasi paralyzação até ás primeiras horas da noite.

A praça da Bandeira, transformada em immenso lago, não permittiu a passagem dos bondes por ali e dahi subirem elles pela rua Machado Coelho, ganhando a rua Haddock Lobo e turbando por completo o trafego por ali. Nesses dias o serviço de vehiculos é simplesmente infame. Foi o que se viu, hontem. Automoveis que subiam e desciam contra a mão, interrompendo o trafego dos bondes, congestionaram a rua Haddock Lobo durante horas, não se vendo, sequer, a figura de um só fiscal de vehiculos! Inacreditavel!

Na rua Senhor dos Passos ruiu a parede do predio n. 168, em ruinas, sem causar damno pessoal.

O Corpo de Bombeiros recebeu pedidos de soccorros para a rua dos Guararapes, onde desabou parte de um predio velho, sem causar desastre pessoal; rua Carlos de Vasconcellos n. 135, cujos moradores, amedrontados, se refugiaram na delegacia do 17° districto; rua Santo Christo numeros 323 e 329, invadidas pelas aguas; rua Monte Alegre, onde desabou a parede de um predio, cujos moradores se refugiaram na vizinhança, e rua Carlos de Vasconcellos n. 138, cujo muro desabou, attingindo a menor Maria José, residente no n. 2, e que teve o braço direito fracturado. Foi soccorrida pela Assistencia e ficou em tratamento na residencia.

Acudiram mais os bombeiros os predios 05, 61, da rua Pereira de Almeida, e 120 da rua General Rocca, cujos moradores se viram sitiados pelas aguas.

Nos suburbios o mesmo doloroso espectaculo, sem, todavia, se registrar nenhum desabamento.

Auto-transportes do Corpo de Bombeiros, da Light e mesmo particulares transportaram das ruas inundadas para outras partes da cidade, moradores colhidos nas residencias pela inclemencia da chuva.

Na rua Francisco Eugenio verificou-se um desastre, quasi de consequencias fataes. Terminados os trabalhos da fabrica de tecidos Esperança, viram os operarios a impossibilidade de se retirarem, visto estar a rua completamente cheia. Um auto-transporte que por ali passou, de n. 650, se promptificou a soccorrer as operarias. E quinze dellas tomaram logar no vehiculo. Ao fazer uma curva, porém, quatro dessas operarias foram cuspidas delle, recebendo, na quéda, ferimentos varios. Foram ellas: Carminda Teixeira, de 17 annos, residente á avenida Lusitana n. 249, na Penha, ferida no tornozello esquerdo; Enedina Roriz, de 23 annos, solteira, residente á rua Feliz Divina n. 34, na Penha, com forte contusão na perna esquerda; Lourdes Roriz, de 17 annos, ferida na perna esquerda, e Isaura Pereira, de 18 annos, residente na estação de Cintra Vidal, linha auxiliar, com varias contusões pelo corpo.

Todas ellas foram soccorridas pela Assistencia e removidas depois para as respectivas residencias.

Os 2° e 3° delegados auxiliares, dos seus gabinetes, na Central da Policia, se entendiam, a todo momento, com o Corpo de Bombeiros, de onde colhiam informações sobre os pedidos de soccorros.

UM DESASTRE PROFUNDAMENTE LAMENTAVEL

Morre, apanhado por trem, um linotypista do "Correio da Manhã"

O dia de hontem registrou um facto que a todos os que trabalham neste diario consternou profundamente. Em um desastre occorrido em circumstancias impressionantes, na estação do Engenho de Dentro, perdeu a vida um antigo e esforçado operario que aqui trabalhava num ambiente de sincera sympathia, situação que elle conquistára com as suas qualidades de coração e de caracter.

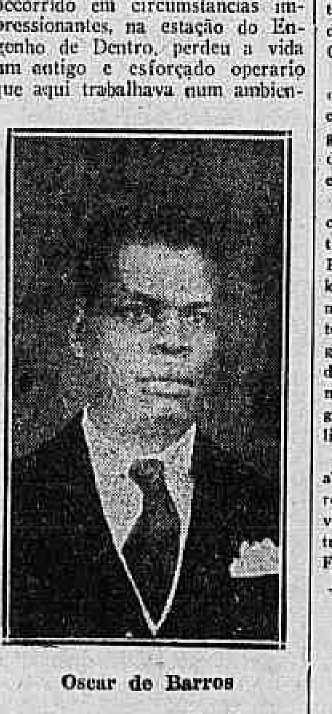

Oscar de Barros

Entre os companheiros que com elle estavam mais intimamente ligados pela natureza do serviço, Oscar de Barros, como elle se chamava, contava verdadeiros amigos. Era, comtudo, bastante conhecido e estimado em todas as secções deste jornal, onde seu desapparecimento deixa gravado um inapagavel sulco de saudade.

Oscar de Barros trabalhava ha quatro annos como linotypista do "Correio da Manhã". Contava 38 annos de edade e era casado com d. Gracinda de Barros, possuindo duas filhas menores. Residia com a familia á rua Dois n. 21, no logar denominado Villa Ema, em Irajá, de onde saira na manhã de hontem, dirigindo-se certamente para esta folha. Embarcou num trem de suburbios na estação de Madureira, no qual veiu até Engenho de Dentro. Ao chegar nessa estação, verificou que ali se achava parado um expresso, em viagem para a Central. Na ancia de chegar mais cedo ao trabalho, Oscar desceu do suburbio e correu para tomar o expresso. Elle só poderia fazer isto descendo a plataforma dos suburbios, atravessando o leito da estrada e subindo a plataforma dos expressos. Foi o que elle tentou fazer. Mas, com a precipitação, não reparou que vinha subindo um outro comboio!

Ao saltar da plataforma da estação para o leito da estrada, Oscar foi apanhado pelo referido trem. Tão violento foi o choque que o infortunado linotypista poucos momentos mais teve de vida. Apenas teve tempo de pedir a um amigo que communicasse a occorrencia ao "Correio da Manhã" e, em seguida dizer:

"Vira-me para o outro lado que eu vou morrer."

Esse seu amigo era "Bahiano", o conhecido cantor de modinhas, que se deu pressa em nos communicar a triste nova. A Assistencia do Meyer foi chamada, mas, quando a ambulancia chegou ao local, já Oscar estava morto. O cadaver foi removido para o necroterio do Instituto Medico Legal.

Nesta redacção esteve, á noite, o sr. Licinio de Barros, irmão do nosso desgraçado companheiro, ao qual tivemos a tristeza de communicar a dolorosa occorrencia. O sr. Licinio tomou a incumbencia de avisar á familia enlutada e providenciar para o enterramento de seu irmão.

O TUNNEL DA MANCHA

Ha quarenta e cinco annos, havia-se iniciado uma obra tão grandiosa quanto a planejada agora

Londres, fevereiro, (Communicado epistolar da United Press) — Em toda a Grã Bretanha, na imprensa como no meio do povo, nota-se grande interesse pela possibilidade da abertura de um tunnel-canal entre Dover e Calais.

Os residentes de Dover recordam que ha quarenta e cinco annos, se iniciou o trabalho, na França e na Inglaterra, de excavação desse tunnel, devendo estas obras ainda se encontrar em estado de aproveitamento.

Um dos operarios que ajudaram a cavar parte do tunnel em 1885, mostrou ao correspondente da United Press a entrada ao pé do pico de Shakespeare, em Dover, cerca de duas milhas fóra da cidade. Descendo centenas de pés por um systema de degráos, chega-se a uma pequena estrada de ferro pertencente a uma velha mina. Esse subterraneo é o inicio da grande obra, que um dia deverá realizar-se.

O plano original estabelecia que a abertura do tunnel fosse em Shakespeare, Cliff, Dover, para que os trens vindos de Londres pudessem entrar no tunnel, depois de passar pela costa, de Folkestone.

HONTEM
15.466.... 50 CONTOS
VENDIDO NO
Centro Loterico
T. OUVIDOR, 9

Os jogadores do S. Christovão A. C. envolvidos num conflicto em Curityba

Curityba, 11 (A. B.) — A's 22 horas de hontem, quando os jogadores do São Christovão se encontravam na Casa do Mate, por motivo ainda ignorado, originou-se um conflicto com elementos locaes, que, aos poucos, se generalizou.

Terminada a luta, o estabelecimento apresentava um aspecto lamentavel, havendo cadeiras, vasos e mesas quebrados.

A luta continuou na rua, sendo necessario a intervenção da policia, que conduziu os contendores á delegacia central.

Consta que os directores da Casa do Mate intervieram junto á policia afim de que os jogadores cariocas envolvidos na briga não ficassem retidos naquella delegacia.

A FEBRE AMARELLA

OS NOVOS CASOS DECORRIDOS E AS INFORMAÇÕES DA SAUDE PUBLICA

De sabbado até hontem foram feitas dezoito notificações

O Hospital de São Sebastião contiúa a receber diariamente, novos doentes de febre amarella. Suspeitos uns, positivos outros, esses doentes estão ali em tratamento no pavilhão Affonso Pena onde, ainda hontem, perfazendo o total de vinte e oito ali baixados, foram recolhidos mais os seguintes:

José Mathias, portuguez, de 22 annos, residente á rua Assis Carneiro n. 142; Rosa Franco, de 21 annos, brasileira, residente á rua Senador Furtado, numero 56; Francisca Veiga, menor de 10 annos, moradora á estrada da Covanca, na ilha de Paquetá n. 166; Joaquim Alves da Silva, de 21 annos, portuguez residente á rua Commendador Autran n. 32; Felesmino dos Santos, brasileiro, de 26 annos, residente á estrada D. Pedro de Alcantara n. 11, no Realengo; Soledade Fernandes, hespanhola, de 17 annos, moradora á rua Joaquim Murtinho n. 203; Adolpho André Felippe, de 21 annos, brasileiro, removido da rua Paraiso, n. 65, que morreu em caminho.

REGISTRARAM-SE DE SABBADO ATE' HONTEM 18 NOTIFICAÇÕES

E' de notar não obstante as notas officiosas do Departamento Nacional, o incremento do terrivel mal nestes ultimos dias. Só de sabbado até hontem, houve 18 casos novos, verificados em João Carrera, branco, solteiro, portuguez, de 20 annos, residente á rua Dr. Maciel numero 41; Raul da Cunha 39 annos, branco, casado, portuguez, residente á rua Goyaz n. 120; Antonio Pinto, branco, solteiro, 24 annos, residente á rua do Carmo, 215; Antonio Silva, branco, casado, 38 annos, brasileiro, residente em Raiz da Serra; Friedaline Braschi, casado, 23 annos, austriaco, residente á Avenida Mem de Sá n. 288; Max Braschi, branco, casado, 24 annos, austriaco e residente á Avenida Mem de Sá n. 288; Juventino José Santos, pardo e solteiro, 20 annos, brasileiro e residente á rua Bella de S. João s|n; Thiago Fernandes, branco, casado, 40 annos, portuguez e residente á rua Barão de S. Felix n. 22; Antonio Alves de Souza, branco, solteiro, 22 annos, residente á rua General Canabarro n. 44; Antenor Charcon, pardo, solteiro, 24 annos, e residente á rua Ferreira Fontes n. 152; e um desconhecido, matriculado sob o n. 781, cuja identidade não foi possivel determinar por ter o mesmo entrado já em estado de coma e fallecido logo após.

UM SERVIÇO ESPECIAL DE AMBULANCIAS

Afim de attender melhor os pedidos de remoção que frequentemente recebe, o Departamento Nacional de Saude Publica organizou um serviço especial de ambulancias. Em numero de oito, seis de sua propriedade e duas de, propriedade da policia civil, requisitadas propositadamente, essas ambulancias fazem o transporte de todos os doentes para os hospitaes de São Sebastião, Paula Candido e Manguinhos. A medida foi tomada, ao que parece, para permittir mais facil contrôle aos casos que occorrem. Até agora, muitos doentes têm permanecido em suas proprias residencias por não dispor aquelle departamento de recursos efficientes.

Com o novo serviço de ambulancias, a Saude Publica poderá constatar, nos hospitaes, para onde removerá todos os doentes, os obitos que vinham occorrendo nos differentes domicilios.

AS INFORMAÇÕES DA SAUDE PUBLICA

Não foram confirmados: Juventino Santos, rua Bella de S. João; Cyriaco Silva Fernandes rua Barão de S. Felix, 22; Antonio Pinto, rua do Carmo, 215; Fidalina Brock, Avenida Mem de Sá, 288; Jacob Kronier, rua Bento Lisbôa, 63.

Tiveram alta curados: José J. dos Santos, ilha do Governador; Geralda Leoncia, rua Haddock Lobo.

Foram confirmados os obitos de Antonio Alves, rua General Canabarro, 44; M. Gonçalves, rua Senador Pompeu; André Felippe, rua Paraizo, 65; José Martins, rua Assis Carneiro (Piedade).

Continuam em observações clinica no Hospital S. Sebastião José Coelho Campos, rua General Pedra; Raul Cunha, rua Goyaz; João Carreira, rua dr. Maciel, 41; Dalila Couto, Mattoso, 256; Pedro Netto, rua Frei Caneca, 525; Luciano Rufino, rua Moncorvo Filho, 72; Joaquim Alves, rua Conselheiro Atran, 32; Adelina Santos, rua Formosa, 90; José Tavares, rua Ferreira Araujo, 62; Onofre Oliveira rua S. Christovam, 629; Arthur Pinto, rua Barão de S. Felix 166; Max Brock, Avenida Mem de Sá, 288.

MAIS DOIS CASOS CONFIRMADOS, SENDO UM EM NICTHEROY

Mais dois enfermos que se achavam isolados, em observação, no Hospital Paula Candido, em Jurujuba, tiveram o diagnostico de febre amarella confirmado pelo respectivo medico assistente, professor Antonio Pedro. São elles: Anna Machado, moradora á praia Grossa n. 50, na ilha de Paquetá e Adolpho Saverbrom, morador á rua Saldanha Marinho n. 89, em Nictheroy.

O SERVIÇO DE PROMPTO SOCCORRO DE NICTHEROY PERTURBA O COMBATE A' FEBRE AMARELLA

Na noite do dia 7 do corrente o commissario Carvalho, communicou ao dr. Nilo Moura, de plantão no Serviço de Prompto Soccorro de Nictheroy, que na rua Henrique Lage, estava caido Osorio Francisco, reclamando cuidados medicos.

Para o local seguiu uma ambulancia daquelle serviço. O academico, depois de ministrar uma injecção no enfermo, levou-o para a delegacia da 3ª circumscripção, onde pretendeu deixal-o.

O commissario, em termos cortezes, ponderou-lhe que não era possivel consentir que o doente ali permanecesse. O academico telephonou para o dr. Nilo e este, impiedosamente, ordenou que o enfermo fosse abandonado no mesmo local onde fôra encontrado!

No dia seguinte foi o enfermo removido para a Repartição Central de Policia e dahi para o Hospital de S. João Baptista, que, por sua vez, não tendo vaga remetteu o infeliz para o Hospital Paula Candido, em Jurujuba.

Em consequencia de tantas peripecias, no mesmo dia 8, falleceu Osorio Francisco.

O director do Hospital, dr. Pires Salgado, immediatamente, solicitou a autopsia do cadaver, que foi feita pelo dr. Amadeu Fialho, anatomopathologista do Departamento Nacional de Saude Publica.

E o resultado dessa autopsia foi: hepato-nephrose.

O dr. Amadeu Fialho, foi, porém, mais longe e declarou que "se tratava de um caso muito suspeito de febre amarella" e procedeu ao exame microscopico de varios cortes do figado do cadaver, que positivou tratar-se de febre amarella!

Eis ahi como o Serviço de Prompto Soccorro de Nictheroy, concorre para impedir a acção das autoridades sanitarias, na campanha contra a febre amarella, quando os proprios medicos do interior do Estado, como no caso de Barra do Pirahy, correm ao encontro dessas autoridades.

Provavelmente, o dr. Francisco de Castro Araujo, director do Serviço de Prompto Soccorro da capital fluminense não tem sciencia dessas occorrencias que muito depõem contra o departamento que dirige.

UM OBITO EM DOMICILIO

Occorreu na visinha capital, a rua Visconde do Rio Branco n. 177, um obito por febre amarella, sendo a victima uma pequenina de nome Irene!

O medico assistente dr. Ernani Mello, levou o facto ao conhecimento das autoridades sanitarias. Não obstante já ter sido expurgado todo o quarteirão onde aquelle domicilio está comprehendido, o dr. Alcides Lintz, chefe do Serviço de Saneamento Rural e director de Saude Publica fluminense, vae mandar proceder a novo expurgo.

FALLECEU A ENFERMA DA BARRA DO PIRAHY

A' menor Iracema Bruno, enferma de febre amarella, em Barra do Pirahy, cujo inquerito epidemiologico publicamos detalhadamente, na nossa edição de domingo, veiu a fallecer, dada a gravidade da forma do typho icteroide que a accommetteu.

O dr. Alcides Lintz já determinou a execução de rigoroso expurgo do fóco e suas circumvizinhanças, tendo seguido para aquella localidade do interior fluminense o dr. Leopoldo Torreão.

O AMERICA EM MONTEVIDEÓ

O encontro dos footballers cariocas com os campeões uruguayos

(Continuação da 1ª pagina)

Apreciações technicas sobre o sensacional encontro no primeiro tempo

O jogo durante os primeiros quarenta e cinco minutos foi equilibrado. A linha de forwards do America F. C. accusou maior homogeneidade do que a uruguaya, especialmente a ala direita que, facilitando um pouco o seu trabalho, fracassou. Joel e Grané brilharam na defesa carioca. Sobretudo esse ultimo, que inutilizou muitos ataques cerrados do Penarol. Cabe salientar que a maioria dos jogadores do America actuou hontem em Buenos Aires, realizando esta tarde uma magnifica performance. Da parte do Penarol brilharam Dagosto e Gestido, tendo Mainardi fracassado. A deanteira uruguaya jogou com pouca cohesão e Arremond demonstrou estar fóra de fórma.

No segundo tempo

Logo no seu inicio, o segundo tempo do jogo mostrou as mesmas caracteristicas do primeiro. As linhas deanteiras trabalharam enthusiasticamente para conseguir novos goals. A inclusão de Oswaldo veiu debilitar um pouco a aggressividade dos brasileiros, que não puderam melhorar a sua actuação no primeiro periodo. Depois de vinte minutos, o team do Penarol mais descansado começou a primar. Os centros de Arremond provocaram perigosissimas situações em frente do goal carioca. A linha média carioca começou a enfraquecer no seu trabalho de conjunto. No final do tempo, o America reagiu um pouco, não podendo comtudo equilibrar a sua acção com a do conjunto local. Oswaldo tira um centro, que Dagosto defende com a mão. O juiz marca um penalty contra os uruguayos, cujo captain protesta, originando-se um pequeno incidente, que provocou a intervenção da policia. Grané tira o penalty, que é annullado pelo juiz, por encontrar-se o captain uruguayo Fernandez dentro da área. Grané actúa de novo e marca o goal brasileiro por um a um.

O JOGO CONSTITUIU UM ESPECTACULO SPORTIVO MUITO INTERESSANTE

Montevidéo, 10 (U. P.) — A partida do America x Penarol aqui hontem constituiu um espectaculo desportivo interessantissimo. Os ultimos encontros dos brasileiros em Buenos Aires haviam provado a qualidade do team visitante. O campo dos auri-negros de Pocitos apresentava um aspecto magnifico com a presença de doze mil pessoas. O apparecimento dos conjuntos deu logar a uma formidavel ovação. Tirado o toss, foi favoravel aos brasileiros.

Logo aos seis primeiros minutos da peleja, Anselmo, aproveitando a defesa feita a um tiro de Fernandez, obteve o primeiro goal dos uruguayos. O periodo terminou com esse exito parcial dos nacionaes, quando um empate é que teria sido a expressão real do jogo.

No segundo meio-tempo, os uruguayos reagem dando muito que fazer aos brasileiros que, com a inclusão de Oswaldo, enfraqueceram os seus ataques. Nos ultimos minutos do jogo, ha uma forte reacção por parte dos brasileiros, produzindo então o penalty de Dagosto que deu origem ao goal brasileiro do empate. Pouco antes de terminar a peleja, os uruguayos reclamaram uma penalidade duvidosa, detendo-se o jogo e o juiz marcou um hands fóra da área, por um tiro desviado de Gestido.

A DESCRIPÇÃO DO JOGO SEGUNDO A AGENCIA AMERICANA

Como os teams entraram em campo

Montevidéo, 10 (A. A.) — Perante colossal assistencia está sendo realizado, nesta capital, o annunciado encontro internacional de football entre as esquadras representativas do America Football Club do Rio de Janeiro, e do Penarol, desta capital.

O tempo está magnifico, permittindo uma optima tarde sportiva.

Os teams litigantes entraram em campo assim constituidos, sob as ordens do juiz brasileiro Arthur de Moraes e Castro (Laís):

America — Joel; Grané e Hildegardo; Hermogenes, Floriano e Walter; Siriri, Oswaldo, Feitiço, Nilo e Celso.

Penarol — Estives, Benicassa e Dagosto; Silva, Gestido e Mainardi; Arremond, Sacco, Fernandes, Angelo e Campolo.

O final do 1º tempo

Montevidéo, 10 (A. A.) — O primeiro meio tempo do jogo America-Penarol terminou com o seguinte resultado

Penarol, 1.
America, 0.

O goal do Penarol foi conquistado pelo forward Arremond

As modificações no team

Montevidéo, 10 (A. A.) — O team do America, ao entrar em campo, passou pelas seguintes modificações: Mineiro substituiu Oswaldinho, passando Nilo para a ponta direita. Hespanhol substituiu Hildegardo, jogando ao lado de Grané.

O dr. Juan Pignier, actual presidente da Associação Amateurs Argentina, que dispensou carinhosa attenção á delegação do America em Buenos Aires

A saida foi dada pelos uruguayos que investem immediatamente contra o goal brasileiro, fazendo Joel a primeira defesa arrancando da assistencia vivos applausos.

O 1º goal dos uruguayos foi conquistado aos 17 minutos de jogo, por intermedio de Arremond.

O segundo tempo

Montevidéo, 10 (A. A.) No segundo meio tempo do jogo America-Penarol os teams litigantes appareceram ligeiramente modificados.

Na equipe uruguaya Sacco passou para o logar de Anselmo e Paola para o daquelle.

No team brasileiro Oswaldo substituiu Mineiro.

Aos seis minutos de jogo, Paola conquista um tento que o juiz justamente annulla.

Aos trinta e seis minutos de jogo Benicassa, ao repellir um violento ataque da linha brasileira, pratica um hands na área penal que o juiz sob protestos marca a penalidade maxima mandando bater o tiro livre.

E' chamado a batel-o o zagueiro Grané, que com forte pelotaço vasa o goal uruguayo conquistando assim o ponto que garante o empate.

O jogo termina empatado

Montevidéo, 10 (A. A.) — O jogo America x Penarol terminou com o seguinte resultado:

America, 1.
Penarol, 1.

Dos jogadores brasileiros destacou-se Joel, que esteve num dos seus dias felizes, praticando admiraveis e difficeis defesas que lhe valeram a cada passo applausos da assistencia.

Os barbeiros vão construir um Hospital Asylo

Os barbeiros desta capital estão cogitando da fundação de um Hospital-Asylo. A sympathica idéa tem tido grande acolhimento, não só pelo fim directo a que se destina, como pelo amparo que pretende dar ás familias de todos os officiaes da classe.

Afim de tratar de assumptos e assentar as bases de sua effectivação, haverá, no dia 20 do corrente, uma assembléa da classe, convocada pela commissão que vem se collocando á testa do movimento. Essa assembléa terá logar ás 8 horas da noite, á rua Luiz de Camões n. 36.

O auto deixou-o sem sentidos

Um auto, que testemunhas do facto affirmam ser o de n. 264, atropelou, hontem, á noite, na rua Senador Pompeu, um desconhecido, de côr branca, deixando-o no local, sem sentidos.

O facto foi communicado á policia, fazendo esta, remover o atropelado pela Assistencia, que o internou no Prompto Soccorro.

CONSTRUCTORES
Toisol
Isodrite
Peintojais
Cimentgum
IMPERMEABILISANTES
Melusina Soc. Ltd.
Distribuidores exclusivos:
Pinheiro, Guimarães & C.
RUA DA ALFANDEGA, 63
RIO
(2618)

EXPEDIENTE

ASSIGNATURAS

Interior { Anno...... 60$000 / Semestre. 35$000

EXTERIOR — ANNUAL

Europa (Hespanha exclusive) . . 140$000

Hespanha, America do Norte, Central e do Sul . . 80$000

EXTERIOR — SEMESTRAL

Europa (Hespanha exclusive) . . 80$000

Hespanha, America do Norte, Central e do Sul . . 45$000

Numero avulso . . . 200 rs. Idem atrasado . . . 400 rs.

Aos nossos assignantes pedimos mandarem reformar as suas assignaturas, afim de evitar qualquer reclamação por falta na remessa da folha.

As assignaturas podem começar em qualquer época, mas terminarão sempre em 30 de junho ou 31 de dezembro.

O preço da assignatura annual é de 60$000 e o da semestral de 35$000.

Toda a correspondencia que se referir a este assumpto, quer ordinaria, quer registrada, e bem assim os vales postaes, deve ser dirigida ao gerente V. A. Duarte Feliz.

TELEPHONES:

Director, 1358 C. Redacção 5698 C. Gerente 2072 C. Administração, 17 C. Endereço telegraphico "Corremanha".

VIAJANTES

Percorrem a serviço deste jornal o Estado do Rio, o sr. Francisco da Silveira Salomão, e Estado de Minas, os srs. Braulio Modesto, Eurico Baeta de Faria e C. Loureiro, e o Estado do Espirito Santo, o sr. Carlos Rolim.

Avisamos aos nossos annunciantes que só deverão pagar suas contas aos cobradores devidamente autorizados pelo gerente do "Correio da Manhã", ou pelo chefe da nossa secção de publicidade sr. Felippe E. de Lima.

O PERFIL POLITICO DE URUGUAY

Na historia politica do segundo reinado poucos dos nossos homens publicos tiveram a actuação ou desfrutaram um prestigio semelhantes ao do visconde de Uruguay. Sem ter sido nunca presidente do Conselho, sem ter gozado jamais das posições de exhibição, recatado, modesto, arredio, o velho Paulino de Souza soube se impôr como uma das figuras centraes da sua época.

Nascido em Paris (1807), tendo feito no Maranhão o seu curso de preparatorios, frequentado em Portugal a Universidade de Coimbra, e se formado, finalmente, na Academia de Direito de São Paulo, começou a sua vida publica pelos cargos de juiz. [illegible] vultos do imperio: a magistratura. Juiz de fóra em S. Paulo, juiz do crime, juiz do civel, assim veiu Paulino de Souza passando os seus annos desde 1831, quando colou o grão de bacharel até 1835, quando se decidiu trocar a toga da Justiça pelas aventuras da politica.

Então acabava de ser promulgada uma das leis mais ruidosas que se fizeram na monarchia, o *Acto addicional*, e Paulino entrava no scenario como deputado provincial pelo Rio de Janeiro. Logo no mesmo anno, nomeado por Feijó, apreciando o seu valor e premiando os seus serviços fazia-o — moço ainda de 29 annos — presidente daquella provincia, succedendo a Rodrigues Torres, o futuro visconde de Itaborahy. Em 1837, surgia Paulino eleito deputado geral, ficando desde ahi, na Camara, com breves interrupções, até 1849, quando incluido na lista triplice, para o Senado, foi o escolhido pela Corôa.

Deputado, desde o primeiro momento, se revela o homem consciencioso, o espirito esclarecido, o temperamento moderado, que devia caracterisal-o para exercer no seio do Partido Conservador a ascendencia notavel que exerceu. Era um rapazola que ingressava na Camara com os arcos de um velho e as attitudes de um chefe, e ia passando, victoriosamente, pela deanteira de muito politico mais antigo e mais conhecido do que elle.

O anno de 1840 é um anno de grande agitação em todo o Brasil. E' o anno em que, após a experiencia de tres regencias, permanentes ou effectivas, trinas ou unicas, a opinião nacional se levantava ao clangor revolucionario dos que se batiam pela maioridade immediata de D. Pedro II. Paulino de Souza era, nessa emergencia difficil da vida nacional, o ministro da Justiça do Regente Araujo Lima (gabinete de 18 de maio de 1840). Teve de enfrentar na Camara e fóra della tormentas terriveis. A exaltação de animos [illegible] entre os politicos que militavam no parlamento e nas camadas populares. Havia receios fundados de graves perturbações da ordem. As sessões da Camara corriam numa atmosphera incandescente e o povo, que a principio se limitava a dar vivas á maioridade, do lado de fóra, na rua, interviu afinal, agora, nas discussões, apupando violentamente os seus adversarios.

Eis ahi como o futuro visconde de Uruguay se iniciou como governo, num momento dos mais graves na existencia politica do paiz, em que o throno de d. Pedro, o regimen monarchico e a propria unidade nacional corriam iminente perigo. Elle era, nessa situação difficillima, o responsavel pela ordem e a segurança publicas. [illegible]

Victoriosa a campanha da maioridade, e, derrubado o ministerio, Paulino de Souza deixa o poder; porém menos de um anno depois, em virtude das divergencias entre Antonio Carlos e Aureliano de Souza Coutinho, divergencias de que resultou a organização de um novo gabinete, o antigo ministro da Justiça da Regencia é convidado a tornar aos conselhos da Corôa, dirigindo novamente a pasta que deixára sete mezes antes.

O seu nome era indicado quasi por todos os elementos politicos que dirigiam a situação, [illegible] Pereira da Silva, como o de um homem necessario no momento em que se reclamavam os seus serviços.

O ministerio de 23 de março de 1841 é, como o outro de que Paulino fez parte, um ministerio [illegible] que se vae achar a braços com entraves de toda a ordem e a vigencia do qual rebentarão, successivamente, em S. Paulo e em Minas as duas revoluções liberaes de 1842. O gabinete apresentava-se no paiz com um programma de politica moderadora, animado dos intuitos de não acirrar os animos, e de promover, mesmo, quanto possivel, a concordia dos espiritos. Apezar da vehemencia com que os debates correram na Camara, ao comparecer perante ella o novo ministerio, e da pertinaz campanha contra elle movida, esforçavam-se vivamente aquelles que o compunham em não se deixar envolver pelas paixões que exacerbavam o ambiente, orientando a sua politica pelo espirito de cordura e de tolerancia.

Na composição do Conselho de Estado, então creado, o ministerio organisando-o, acima de quaesquer preconceitos partidarios, com nomes, todos elles, fóra de todas suspeições, como Paraná, Vasconcellos, Olinda, Monte Alegre, não deixou de incluir, entre os de lá, dos liberaes como Lopes Gama, como o marechal Lima e Silva e como Manoel Alves Branco, o futuro visconde de Caravellas.

Mas os liberaes, apezar de tudo, continuavam numa offensiva tenaz. As tres leis que o governo arrancára do parlamento, a custo de esforços ingentes, a lei transferindo das assembléas provinciaes para o governo a faculdade de nomear os vice-presidentes das provincias; a lei creando o Conselho de Estado e a lei reformando o Codigo Criminal, essas leis haviam produzido no paiz uma profunda agitação. A opinião se levantára ao influxo poderoso da eloquencia de Antonio Carlos, de Limpo de Abreu (visconde de Abaeté), de Christiano Ottoni, de Vergueiro, de Hollanda Cavalcanti. Antonio Carlos, investindo directamente contra o throno, sustentava a velha maxima ingleza — o rei reina, mas não governa. E Limpo de Abreu, na pujança de seus 44 annos, pregava abertamente, francamente, destemidamente o direito de revolução.

Em meio a essa procella, Paulino de Souza, enfrentando na Camara os adversarios, [illegible] mostrava-se de uma energia e de uma actividade incansaveis. Só os regulamentos que teve de expedir para a execução da combatida lei de 3 de dezembro (reforma do Codigo do Processo Criminal) demonstram a grande somma de trabalho desenvolvido pelo seu autor, ao lado da competencia technica e juridica com que elaborou os seus trabalhos.

O ministerio estava, porém, por demais trabalhado. [illegible]

Deixando o governo a 2 de fevereiro de 1843, [illegible] Em 1849 [illegible] ministro dos Estrangeiros [illegible] Em 1852, [illegible] Em 1853 [illegible] Conselho de Estado. Em 1854 é [illegible] França para tratar dos limites do Brasil com as Guyanas [illegible]

[illegible]

Heitor Moniz

Topicos & Noticias

Boletim do Tempo

Previsões para o periodo de 18 horas do dia 11 ás 18 horas do dia 12: *Districto Federal e Nictheroy* — Tempo: ameaçador, passando a instavel; chuvas. Temperatura: ainda em declinio. Ventos: do quadrante sul, frescos.

Litoral do Rio de Janeiro — Tempo: ameaçador, passando a instavel; chuvas [illegible]

Estados do sul — Tempo: perturbado, com chuvas [illegible]

Synopse do tempo occorrido no Districto Federal (de 15 horas do dia 10 ás 15 horas do dia 11) — O tempo decorreu instavel á tarde e começo da noite, aggravando-se após, com chuvas fortes [illegible] quadrante sul, com rajadas frescas, tendo attingido a sua maior velocidade a 18m,2 por segundo, ás 15 horas e 30 minutos.

Synopse do tempo occorrido em todo o paiz [illegible]

Zona norte — O tempo, nas 24 horas, decorreu em geral perturbado, com chuvas e chuviscos esparsos [illegible]

Zona centro — [illegible]

Zona sul — Em São Paulo [illegible]

Nota — A presente synopse foi elaborada com os dados recebidos até 14 horas e 30 minutos, da Rêde Meteorologica. O serviço telegraphico foi máo.

Estado e tendencia do nivel das aguas rios: Rio Parahyba do Sul (dia 11): Subindo lentamente entre Rezende e Barra do Pirahy e em Guaratinguetá; estacionario entre Anta e baixando no resto do curso.

A morosidade da justiça

E' sabido que muitos delictos resultam impunes devido á morosidade dos processos criminaes. Não raro, os réos escapam pela porta da prescripção, porque os representantes da sociedade, por varias circumstancias, não souberam ou não puderam defender, a tempo, os seus interesses. São numerosos os exemplos. [illegible]

[illegible]

O Banco do Brasil e as concordatas

O Banco do Brasil é a victima e mitodas as fallencias e concordatas de vulto nestes ultimos tempos. [illegible]

[illegible]

A cidade sem esgotos e sem policia

As inundações na cidade estão se tornando um problema cada vez mais serio. [illegible]

[illegible]

nas quaes só foram approvadas as candidatas que faziam parte do curso particular de um dos examinadores, decidiu annullar o concurso, circumstancia que pela primeira vez se verifica naquelle estabelecimento de ensino.

[illegible]

O gesto de um administrador

Vae sendo divulgada, quasi com assombro, como se fosse o gesto uma coisa do outro mundo, a noticia que informa ter o sr. Getulio Vargas, presidente do Rio Grande do Sul, telegraphado a um jornal opposicionista, felicitando-o pela passagem de seu anniversario. [illegible]

[illegible]

Combater o analphabetismo assim...

E' sensivel o decrescimo de alumnos matriculados este anno nas escolas primarias. [illegible]

[illegible]

Na Escola Normal

Os exames de admissão ao 1º anno da Escola Normal, como [illegible]

A PALAVRA OFFICIAL

O governo comparece em publico para dar explicações sobre a politica financeira — unico assumpto que o obriga a falar! — não conseguindo, infelizmente, pôr a sua palavra a coberto da desconfiança que lhe votam os brasileiros habituados ao espectaculo da mystificação official. Accusado de intervir no mercado do cambio, imprimindo sua vontade aos negocios do Banco do Brasil, na compra e venda de cambiaes, simulou uma explicação que, dado o seu flagrante contraste com a realidade dos factos e as proprias leis relativas ao programma de estabilização, tornou, mesmo aos olhos dos myopes, patente a sua nenhuma exactidão.

Declarou, realmente, o ministro da Fazenda que os negocios de cambio, da alçada exclusiva do Banco do Brasil, prescindiam da intervenção do Executivo, que não tem nem nunca teve ingerencia na direcção da sua carteira cambial, entregue a pessoa de sua inteira confiança. Até ahi poderia ter chegado a palavra official, pois que, como prova de confiança e deferencia com amigos collocados na direcção do banco, lhe seria talvez permittido renunciar a algumas de suas attribuições, transferindo-as a outrem. Onde, porém, o governo falou demais, excedendo os limites da conveniencia e do respeito por si mesmo, foi quando accrescentou que assim fazia de accôrdo com a norma de acção traçada na lei 5.108, de 18 de dezembro de 1926, assim apresentada, aos que não a conhecem, como um apparelho legal que depuzesse na direcção do Banco do Brasil a gerencia do commercio do cambio.

No entretanto, a referida lei manda exactamente o contrario daquillo que nos faz hoje suppor a palavra do governo, e além della os estatutos do Banco do Brasil, egualmente, determinam a mesma coisa. Dizem, realmente, os referidos estatutos, que o presidente, bem como os directores das carteiras de emissão e de cambio, daquelle estabelecimento de credito, são de livre nomeação e demissão do governo e quanto ao que determina a lei 5.108, de 18 de dezembro de 1926, é o seguinte: "Fica o Poder Executivo autorizado a comprar e vender letras e cambiaes para o exterior, de fórma a que se mantenha a taxa prevista no art. 2."

E' triste contemplar-se o espectaculo de um governo que, com o objectivo de desfazer uma critica que lhe é feita, entra pelo caminho da dissimulação e da confusão, fazendo allusões a uma lei que diz exactamente o contrario do que elle pretende insinuar. Esse processo vem, portanto, confirmar as desconfianças do que se diz estar fazendo, em relação ao cambio, o governo e por intermedio do Banco do Brasil. Basta, aliás, contemplar as tabellas com que actualmente operam os estabelecimentos de credito particulares e esse banco official, para patentear o seu interesse em evitar que as taxas de permuta se aviltem, ainda mais, evitando, embora com os maiores sacrificios, que baixem ainda mais as taxas, já de si precarias, da valorização washingtoneana.

Mas, contra o imperio das leis economicas e financeiras não ha quem possa lutar em vão. A quéda do cambio, que o Banco do Brasil procura impedir, é a consequencia da situação, senão deficitaria, pelo menos insufficiente, da nossa balança commercial. O saldo do anno passado, insignificante, não serve nem de longe para prover necessidades do paiz, representadas pelas transacções commerciaes e pelas do proprio governo. Resulta dahi a deficiencia de letras para a cobertura e, portanto, a elevação das taxas de desconto, bem como a consecutiva quéda do cambio. O unico meio de enfrentar a situação está em expandir a exportação ou pelo menos em valorizal-a. Com esse alvitre não póde sonhar o sr. Washington Luis, que é o autor da estabilização a taxa vil, causa da desvalorização da nossa economia. No caso do café, a desvalorização não se tem verificado por causa do apparelho artificial consubstanciado no Instituto do Café. Esse instituto, no entretanto, evitando a saida do stock armazenado, com o intuito de impedir que seja liquidado por preços pouco favoraveis, está reduzindo a cifra de nossa exportação e contribuindo para diminuir o saldo da nossa balança commercial. O governo, talvez comprehendendo essa circumstancia, tem ultimamente facilitado, em maiores proporções, as saidas do café. Já se calcula, para os dois primeiros mezes deste anno, um excesso de cerca de um milhão de saccas, na exportação de café de Santos e S. Paulo. Apezar desse phenomeno, no entretanto, continúa a tendencia para a baixa, de que dão prova as taxas com que operam os bancos estrangeiros.

O publico, que lê, raciocina e tem o direito de interessar-se pela sorte do paiz, acompanha tudo isso. E' portanto inutil e vergonhoso que o governo insista em illudil-o, como se deprehende das explicações que deu sobre a sua intervenção no negocio do cambio.

Affronta aos brasileiros

O sr. Francisco Matarazzo, o capitalista estrangeiro que milita, com grande vantagem para os seus volumosos haveres, entre os mais atrevidos açambarcadores de generos de primeira necessidade, foi alvo, em São Paulo, de uma demonstração de apreço. Essa homenagem de encommenda, levada a effeito poucas semanas depois de ter o conhecido monopolista vibrado um golpe de especulação contra o povo, com o "trust" do assucar, foi incubada no seio do P. R. P., que é a agremiação a que pertencem, presentemente como supremos directores, os srs. Washington Luis e Julio Prestes.

A manifestação foi rebocada, pelo sr. Nestor de Barros, vereador collocado na Camara Municipal de São Paulo pelo sr. Sylvio de Campos, á revelia do povo paulista.

Os outros membros da commissão que *sagrou* o sr. Matarazzo como um dos emprehendedores benemeritos da industria nacional não eram, felizmente, brasileiros, mas é possivel que sejam todos millionarios como, segundo se diz, o sr. Barros, promotor daquella affronta aos pobres consumidores victimas do capitalismo italiano.

Ainda bem que o povo de São Paulo, cruelmente açoitado pelos "trusts" e pela ganancia dos açambarcadores, a cuja frente se encontra o sr. Francisco Matarazzo, o fascista das industrias amparadas pelos poderes publicos deste paiz desgovernado, não tomou parte na patuscada apparentemente promovida por uma associação de classe.

Cabeça inchada

Falando, ha dias, no Rotary Club, em defesa do Departamento Nacional de Saude Publica, o dr. Barros Barreto entendeu de bom alvitre condemnar o emprego do enxofre nos expurgos, apontando-lhe os inconvenientes, que só a sua inexperiencia de sanitarista doutrinario teria lobrigado. Assim elle acha, que, entre outras desvantagens, o enxofre espanta os estegomyas.

Foi, porém, com esse enxofre que se acabou com a febre amarella, no Rio, em Victoria, em Belém e Manáos. Por que os mosquitos então não se espantavam? Porque o calafeto dos immoveis era rigorosamente feito, não só no domicilio originario da doença, como em suas immediações.

Argumentos desse quilate provam que a cabeça dos responsaveis pela actual epidemia da febre amarella está ardendo, fazendo dar por páos e por pedras. Foi, certamente, por isso que o dr. Barros Barreto adeantou, no almoço do Rotary Club, que até agora só se tinham vaccinado, contra a amarella, os immigrantes e os macacos. Ignorará o assistente do hygienista Fraga que innumeros collegas seus já receberam o virus immunizante? Ou os incluirá na ordem dos simios, uma vez que elles não são immigrantes?

Ainda o "panamá" da "Revista"

Foi já quasi ao encerrar os seus trabalhos que o Congresso approvou — porque a ordem era approvar tudo subservientemente — o credito para indemnizar os fornecedores da famosa *Revista do Supremo Tribunal*, negociata que o sr. João Mangabeira classificou de *maior escandalo do mundo*. O decreto de abertura desse credito, cuja importancia sóbe a alguns milhares de contos, foi sanccionado não ha muito tempo.

Parece, entretanto, que ainda não o registraram e seria por isso opportuno ouvir-se o consultor geral da Republica, sobre a legitimidade dos pagamentos constantes do referido credito.

Concorrencia para que?

Passou despercebida, no *Diario Official*, a nota seguinte que alli saiu publicada sob a rubrica do Ministerio da Agricultura, no logar onde se dá o resumo dos officios expedidos pelo titular daquella pasta:

N. 2.970 — Communica que, attendendo á representação que lhe fez o sr. ministro sobre a impossibilidade de serem as obras de installação da estação realizadas no corrente anno por meio de concorrencia, resolveu o sr. presidente da Republica que as mesmas sejam executadas de accordo com o disposto no art. 51, letra "a", do Codigo de Contabilidade da União, sob a fiscalização immediata do engenheiro deste Ministerio, segundo as instrucções que lhe forem dadas e até a importancia de 476:000$000."

Não tem conta o numero de vezes — e aqui mesmo temos commentado isso, que o governo, sob o pretexto de não haver tempo para a concorrencia publica, manda executar livremente, por quem elle quer, obras vultosas, como, ainda agora, essa que ahi se vê, orçada em quasi 480 contos de réis. Comprehende-se bem os abusos a que póde dar logar, na pratica, essa admiravel doutrina, mercê da qual o governo sempre que tiver empenho em proteger alguem não precisa mais que considerar o trabalho como urgente, dispensando a concorrencia... A coisa póde ser muito commoda, não ha duvida, mas não é uma coisa limpa...

A epidemia de fallencias

O surto da epidemia de fallencias, no corrente mez, é o assumpto obrigatorio de todas as rodas forenses. Ninguem mais póde occultar, por qualquer interesse, a gravidade de uma situação, a que o governo da Republica não deve ser indifferente. Se ha, porventura, desejo leal de conjuração dessa crise, é preciso que o proprio commercio honesto assuma a responsabilidade de iniciativas que vêm sendo prejudicialmente retardadas.

Para se julgar bem de tão deploravel estado de coisas, não se precisa mais do que uma leitura dos exemplares do *Diario da Justiça*, desde 1º de março fluente. Só no dia 8 foram decretadas cinco fallencias. Não temos que lamentar unicamente os desastres commerciaes denunciados por esse numero avultado de declarações de insolvencias.

Precisamos tambem não esquecer as vergonhosas liquidações, em juizo civel, de casos que reclamam insophismavelmente a apuração de responsabilidades no fôro criminal.

Ha exemplos, nesta cidade, de processos de fallencias em que se acham homologadas concordatas extinctivas francamente irrisorias. O pagamento de menos de cinco por cento não causa extranheza aos que frequentam os auditorios do Districto Federal. Já houve mesmo um fallido que propuzesse meio por cento. E' facil verificar-se se vingou essa pretenção.

Ora, um commerciante arruinado, que propõe liquidar as suas contas, com abatimento de mais de noventa por cento, deve ser constrangido a explicar satisfatoriamente a calamidade que o feriu.

E' verdade que a justiça attribue a responsabilidade dessas soluções escandalosas aos credores. São estes os protectores dos fallidos. Formando a maioria exigida em lei, acceitam elles as concordatas. Mas os negociantes, por sua vez, queixam-se da fraqueza e da carestia da justiça. Não vale a pena, diz-se frequentemente em nossa praça, perseguir-se um fraudador em juizo. Gasta-se o que elle póde pagar amigavelmente e mais alguma coisa, sem possibilidade de se obter nada. Os embargos ás concordatas, custam fortunas. E todos os velhacos e trapaceiros têm assim liberdade para agir, emquanto juizes e credores se conservam dentro desse circulo vicioso.

Falsificação do café

O director de Hygiene, em Porto Alegre, procedendo, ali, a rigorosa fiscalização sobre os productos alimenticios, constatou serias fraudes, particularmente quanto ao beneficiamento do café. Verificára que o café moido, ali entregue ao consumo, pelo menos quanto a algumas fabricas, era uma mistura, "em alta percentagem, de milho, feijão, fava, cevada, trigo e detrictos de massas alimenticias, etc., torrados e de pessima qualidade". Isto, que foi constatado em Porto Alegre, tambem não se verificará em outros pontos do paiz, inclusive o Districto Federal?

A diffusão do ensino

A diffusão do ensino é prégada por toda gente e no entanto por todos os meios lhe são creados obstaculos e tropeços. Aqui mesmo, no Districto Federal, as difficuldades são cada vez maiores. Não se póde adoptar, nas medidas a pôr em pratica, um mesmo e immutavel padrão, attenta a diversidade de condições ambientes, variaveis de um bairro para outro.

A mór parte das escolas do Cattete, de Botafogo, de Copacabana, não carece dos mesmos requisitos das do Morro do Pinto, do Largo do Bodegão, do Mendanha e tantas outras, onde dois factores predominantes — a miseria e a ignorancia — são sufficientes para tornar aspera a tarefa do verdadeiro professor. E', pois, necessario estudar bem as localidades, as zonas com os seus defeitos peculiares ao meio e empregar processos adequados e efficientes. Auxiliando a tarefa da administração publica, surgem os collegios particulares, que muito contribuem para a desanalphabetização. As exigencias das autoridades devem tambem variar de accordo com as condições mesologicas.

Iniciando-se agora o anno lectivo, acodem-nos essas ligeiras considerações que talvez contribuam para lembrar aos encarregados desse serviço o que vae pela peripheria da capital, algo descurada em tudo e, principalmente, em materia de ensino.

Irradiações de operas

Ha poucos dias publicámos uma entrevista sobre a situação que atravessam aqui as sociedades de radio. Essa situação é delicada justamente na sua parte financeira — como o demonstrou exhaustiva e irrespondivelmente o nosso entrevistado — o dr. Elba Dias, do Radio Club do Brasil.

Pois bem: ainda ecoando nos meios interessados pela questão as palavras sensatas e justas com que o dr. Elba expoz a questão, surge a noticia de que, de ora por deante, cada uma das sociedades que quizer irradiar operas, dos theatros da capital pagará á Prefeitura a importancia de 300$000 por dia!

E' tal o absurdo, que julgamos delle não ter tido conhecimento exacto o prefeito, para quem appellamos em nome de centenas de milhares de pessoas, tão attingidas por sua decisão quanto as quatro estações irradiadoras do Rio.

As sociedades vivem aqui das mensalidades dos seus poucos associados e da renda de annuncios. Com isto custeiam suas enormes despesas, que são muitas e crescentes.

Os directores das uteis instituições já se dirigiram ao sr. Prado Junior, sollicitando isenção desse pesadissimo imposto diario, uma vez que se approxima a estréa de uma companhia no Lyrico. Pelo facto de não ter ainda resolvido o caso, queremos crer que o sr. Prado Junior não examinou detidamente o assumpto. Se o examinou, por certo attenderá, fazendo grande justiça, ao appello que foi feito para tornar possivel ás estações preencher os seus fins e ao publico obter um bom programma que já na ultima temporada lyrica lhe fôra negado por outras razões.

Ford e o sr. Aarão

Entrevistado, o sr. Aarão Reis declarou-se favoravel ás formidaveis concessões feitas ao millionario Ford, no Pará, dizendo que ellas vão trazer extraordinarios beneficios ao Estado.

Desenvolvendo os seus elogios, o deputado paraense chegou mesmo a assegurar que sómente a empresa Ford é que está em condições de solucionar o problema economico do extremo norte.

O sr. Aarão Reis não podia ter outra attitude. Foi feito deputado pelo sr. Dionysio Bentes, o homem que entregou grande parte do Estado a estrangeiros.

Cumpria-lhe, portanto, ser solidario com o amigo; mas, por outro lado, teria agido melhor se houvesse ficado em silencio, porque, realmente, os actos praticados pelo sr. Dionysio Bentes, não podem ser defendidos sinceramente.

Já aqui nos temos referido varias vezes ás leviandades do ex-governador do Pará e estamos certos que sómente as contingencias do cargo teriam levado o sr. Aarão Reis a declarar-se tão enthusiasta de iniciativas que o sr. Eurico do Valle quer annullar...

Contas interminaveis

Quando terminam os processos de requisições, do tempo da industria da legalidade e que vêm correndo pelo Ministerio da Guerra? Ainda hontem, novo ról de dividas era encaminhado ao Ministerio da Fazenda, para sua liquidação por conta dos recursos do emprestimo que ficou conhecido como da *Divida fluctuante*. E' o unico ministerio que continúa descobrindo essas dividas problematicas. Parece que, com a attitude do governo, evitando o exame dessas contas, cada vez mais repontam esses creditos na pasta do general Sezefredo Passos.

A presidencia da Cruz Vermelha

E' hoje que se effectua a annunciada reunião da Cruz Vermelha, em que deverá ser escolhido, o seu novo presidente, na vaga aberta com o recente fallecimento do marechal Ferreira do Amaral.

A questão é, como este jornal já teve a occasião de focalizar, bem nitidamente: emquanto a Cruz Vermelha era pobre e só poderia dar occupações, arrastava-se, por ahi, como, durante muitos annos, se arrastou a Academia Brasileira. Nem ninguem se preoccupava com ella, nem ninguem tinha interesse em pleitear, com empenho, a honraria de sua direcção.

Mas agora a situação é muito outra; a Cruz Vermelha virou uma associação rica, prestigiosa, e a sua presidencia pelos favores que póde fazer, pelos serviços que póde prestar, tornou-se um posto cobiçado.

Vem dahi, o esforço que desenvolvem, dentre outros, o sr. Gervasio Pires Ferreira e o sr. Miguel Calmon.

E' necessario que os que defendem sinceramente os interesses dessa associação fiquem de sobreaviso, afim de que não seja ella transformada em ninho de politicagem ou em coisa peor.

As melhores taxas de cambio
Banco Boavista
Telephone: NORTE 7193
(4109)

No mundo politico

A presidencia e a leaderança da Camara

Parece que o sr. Rego Barros deixará, mesmo, a presidencia da Camara, uma vez que se assente logo, entre o sr. Estacio Coimbra e o sr. Washington Luis, a sua candidatura ao governo de Pernambuco.

A *Folha da Manhã*, de São Paulo, dando curso ao boato, adianta, mesmo, que o presidente da Republica já está com o nome do sr. Villaboim engatilhado para presidente da Camara, bem assim o do sr. Roberto Moreira para *leader* da maioria. E explica:

"Todos quantos conhecem e estimam o sr. Villaboim, testemunhando os papeis que o mesmo era levado a fazer na Camara Federal, em resultado de sua investidura de "leader" da maioria e voz autorizada para falar em nome do governo, foram, muitas vezes, no correr do anno passado, principalmente, conduzidos a lastimar a posição esquerda em que se encontrava aquelle deputado, obrigado a desdizer verdades. Por mais recursos que empregasse, por mais que puzesse em jogo a sua habilidade e o seu talento, não poucas vezes, o "leader", pela indefensabilidade da causa que patrocinava, fez papeis que ficam aquem de seu merito e de sua capacidade.

Amigo tambem do sr. Villaboim, o sr. Washington Luis foi egualmente dos que comprehenderam o constrangimento em que se via, na Camara, aquelle deputado. E pensou, desde logo, em tiral-o do incommodo posto em que se encontra. Havia, porém, um ponto que considerar, isto é, o desprestigio que resultaria para o sr. Villaboim de sua não reconducção ao papel de orientador da Camara. Segundo boatos correntes no Rio, o presidente da Republica achou a solução que desejava. Teria aproveitado da estadia do sr. Estacio Coimbra nesta capital, para acertar entendimentos acerca da senatoria e do futuro governo de Pernambuco. Desses entendimentos teria resultado o afastamento do sr. Rego Barros da presidencia da Camara, posto que virá a ser occupado pelo sr. Villaboim, quando de regresso da Europa. Ficaria, nessas condições, bem o "leader". Obteria uma promoção que o não deixaria mal, e o sr. Washington Luis teria o ensejo desejado de collocar na "leaderança" da Camara o sr. Roberto Moreira."

Um caso serio

Se o sr. Mario Corrêa, actual governador mattogrossense, quizer ser deputado ou senador, na legislatura proxima, terá que deixar o cargo mais de vinte dias antes do termino do mandato.

Acontece, porém, que o vice-governador é seu adversario politico intransigente, e, certamente, não quererá fazer a sua eleição, seja lá para o que fôr.

Nessas condições, só ha um remedio, caso o sr. Corrêa deseje vir para o Congresso: é valer-se de um lenço, que lhe guarde a cadeira, no Monroe ou no palacio Tiradentes.

Politica amazonense

O sr. Durval Porto já foi escolhido para presidente da commissão executiva do Partido Republicano Amazonense. Isso quer dizer que elle será, egualmente, o successor do sr. Ephigenio Salles. O sr. Ephigenio, por sua vez, deseja vir para o Senado, na vaga do sr. Barbosa Lima. Para tanto, porém, necessita desincompatibilizar-se, afim de poder concorrer ao pleito. O termino do seu quadriennio seria a 1º de janeiro do proximo anno, mas, para se desincompatibilizar, deixará o cargo em 30 de novembro.

Quem irá substituil-o?

O presidente da Assembléa.

Mas, o presidente da Assembléa, que é o sr. Monteiro de Souza, tambem vae ser deputado, pelo que não poderá assumir a governança.

Nesse caso, quem é, então, que vae para o logar?

Deverá ser o presidente do Superior Tribunal; mas, a reforma constitucional, ultimamente ali feita, prevê o caso e determina que o segundo substituto do presidente é o vice-presidente da Assembléa, collocando o Superior Tribunal em terceiro logar.

De fórma que, com a renuncia do sr. Ephigenio, o governo do Estado irá cair nas mãos do sr. Washington de **Almeida**, juiz que vem desde os tempos monarchicos.

A Assembléa do Rio Grande do Sul

PORTO ALEGRE, 11 (A. A.) — A "Federação" publicará hoje a seguinte proclamação:

"Devidamente autorizada, a "Federação" proclama candidatos do Partido Republicano á eleição de 30 do corrente mez, para representantes á Assembléa do Estado, os illustres correligionarios:

1º districto — General Cypriano Costa Ferreira, militar; desembargador Francisco Souza Ribeiro Dantas, advogado; dr. Joaquim Mauricio Cardoso, advogado; dr. João Carlos Machado, jornalista, e Frederico Carlos Gomes, banqueiro.

2º districto — Dr. Flory Azevedo, advogado; monsenhor Nicoláo Marx, jornalista, e dr. Glycerio Alves, advogado.

3º districto — Carlos Soares Bento, commerciante; dr. Antonio Marinho Loureiro Chaves, advogado; dr. Raul Jobim Bittencourt, medico; major Jayme Costa Pereira, militar, e dr. Paulo Germano Hasslocker, jornalista.

4º districto — Othelo Rosa, jornalista; dr. José Vasconcellos Pinto, advogado; dr. Protasio Dornellas Vargas, estancieiro; major Carlos Cavalcante Mangabeira, pharmaceutico militar, e dr. Arnaldo Carlos Pinto, industrialista.

5º districto — Tenente-coronel Firmino Soares de Oliveira, estancieiro; dr. João Ascanio de Moura Tubino, advogado, e dr. Arnaldo Faria, advogado.

6º districto — Dr. Victor Russomano, medico; dr. Alfredo Soares do Nascimento, estancieiro; dr. Anthelo Moreira Leivas, advogado, e tenente-coronel Hippolito Ribeiro Junior, estancieiro."

A successão maranhense

MARANHÃO, 11 (A. B.) — O "Combate", orgão opposicionista, publicou uma noticia segundo a qual estaria indicada a candidatura Hastimphilo de Moura para a successão do sr. Magalhães de Almeida no governo do Estado.

Não obstante o tom categorico da informação, que diz tratar-se de uma escolha "quasi certa", tal boato é contestado por politicos informados.

A Assembléa cearense

A Assembléa cearense compõe-se de vinte e quatro deputados. Está chegando a hora da sua renovação. Já se sabe, porém, desde logo, quaes serão os candidatos victoriosos. O sr. Mattos Peixoto tem todos escolhidos. O curioso é que elle não deixou nenhum logar para a minoria. Será que não existe opposição naquella terra? Opposição existe, mas ainda não está declarada; pelo que, deixa de figurar na chapa.

Ha, ali, dois partidos, que são os "democraticos" e os "conservadores". O sr. Peixoto constitue a Assembléa com doze "democraticos" e doze "conservadores", mas, como elle é o chefe supremo de tudo aquillo, resulta que os vinte e quatro são todos do governo, escolhidos a dedo.

Hemorrhoidas cura radical sem operação e sem dôr. Dr. R. Pitanga Santos. Passeio 56. Sob. (6195)

A CHINA AGITADA

Pekin, 11 (U. P.) — Noticia-se de Tientsin que quatro homens penetraram sabbado no quarto de dormir do ex-ministro da Guerra, general Chu-Tung-Deng, matando-o.

Depois de praticado o crime, todos elles conseguiram fugir.

Dr. Luiz Sodré — Especialidade doenças dos intestinos. Cura das hemorrhoides sem operação e sem dôr. Ourives 5. Sob. (37340)

Um jornal de Buenos Aires destruido pelo fogo

Buenos Aires, 11 (H.) — Violentissimo incendio destruiu as installações e officinas do jornal "Argentinische Tageblatt".

Os prejuizos são superiores a 300.000 pesos.

HEMORRHOIDAS Doenças dos intestinos e suas complicações. Dr. Civis Galvão. Assembléa, 106, das 3 ás 6. (A 19753)

O ministro Dellepiani vae reassumir a pasta

Buenos Aires, 11 (Especial) — O general Dellepiani, ministro da Guerra, já completamente restabelecido, reassumirá amanhã o exercicio do cargo.

Drs. Leopoldino de Oliveira e Adolpho Bergamini
ADVOGADOS
Escriptorio: Edificio Cinema Gloria, 1º andar, sala 8. Tel. C. 2107. (17358)

A Vida Social

A Egreja e o Rotary

Não sei como comprehender o recente conflicto que se armou, em nome do Catholicismo, com o Rotary Internacional, associação espalhada pelos cinco continentes do globo terraqueo e que no Brasil já conta tantos adeptos. Não sei, porque por mais que pesquise, que inquira, que indague e sonde aqui e acolá. Ninguem me informa seguramente sobre as origens e as certezas do mal-entendido. Estou acompanhando attento os debates e quanto mais nelles fixo a pobre e atribulada intelligencia, menos percebo...

A Egreja Romana é, de todas quantas as philosophias e as especulações espiritualisticas têm posteriormente forjado, a unica que me satisfaz. Ella livrou o mundo da barbarie da Edade Média; abrindo á civilização contemporanea os altos e gloriosos destinos que os seculos lhe reservaram até hoje. Deu á Renascença os maiores e os mais assignalados serviços que a Arte podia obter, influindo, para illuminar, nas mais nobres e nas mais puras manifestações da intelligencia humana em qualquer ramo do Saber e da Creação. Chegou ao apogeu da sua força e do seu prestigio profundo, agora, em plena época de incertezas e mudanças radicaes, com a familia universal dividida entre reaccionarios e revolucionarios, soluções dignas e respeitaveis para todos os problemas sociaes. Nenhuma outra religião a excede. Sejam quaes forem as vicissitudes que a acabrunhem, ella será eterna e victoriosa como eterna Christo declarou que ella tinha de ser.

Não posso atinar com o porque dos aborrecimentos que o Rotary lhe acarrete. Seria, porventura, a causa do incidente, o pequeno attrito verificado entre uma sociedade rotaryana filiada na Hespanha e a respectiva diocese em Madrid? Não me parece possivel. E a razão? É clara.

Ha tres annos, quando em Minneapolis, Estados Unidos, se realizou a Convenção Internacional Rotaryana, a primeira solennidade que marcou o acontecimento foi uma majestosa missa campal catholica. No outro dia, operou-se uma prédica protestante e, a seguir, vieram outros officios de crenças diversas e secundarias. No Chile, ha tres clubs rotaryanos que são dirigidos por tres bispos, illustres servos da Santa Sé. E no Brasil, onde ha varias associações confederadas, a maioria dos seus respectivos membros é de catholicos apostolicos, romanos praticantes, senão todos, pelo menos uma parte bem consideravel. O Rotary costuma dizer que dá de si antes de pensar em si. Christo ensinava aos homens que se amassem uns aos outros, amando a Deus sobre todas as coisas. Os propositos não collidem. Pelo contrario. Tudo indica que elles se approximem. O senhor Sulton, um americano quaker, segundo me informam, apezar dessa sua qualidade, está actualmente em Roma a procurar entender-se com a Secretaria de Estado do Vaticano e a solicitar uma audiencia de Pio XI, a quem beijará os pés, e a quem dará as explicações necessarias ao restabelecimento da verdade em todo esse mal-entendido.

Com ou sem o Rotary, a Egreja será a mesma, a mais extraordinaria e a mais perfeita das organizações moraes que a humanidade tem conhecido, incomparavel pela sua disciplina e unica pelos beneficios que ha quasi dois mil annos vem espalhando sobre a terra.

JOÃO CARIOCA.

—⊙—

Para o album de Mademoiselle...

NOSSA SENHORA

Nossa Senhora, doce Mãe Celeste,
Que o Filho viu morrer crucificado,
Tu, generosa, o coração nos déste,
A nós que tanto o temos torturado!

E's a Mãe que, divina, se reveste
Da candidez sem par de um lyrio [amado,
Tornando o mundo mão menos agreste,
Na luta só do bem contra o peccado.

Amparando-me, Santa, noite e dia,
Como a terrena Mãe já me fazia,
Nunca me deixas da desgraça ao léo!

E que, Senhora, assim, dessa maneira,
Deus me proteja e muito mais me [queira,
A mim, que tenho duas Mães no Céo!

ABILIO MACHADO.

—⊙—

Marcel Prevost e as aspirações da mulher

A caracteristica dominante do XX seculo é a ingerencia economica das mulheres em todos os dominios da vida. A invasão por ellas de todas as profissões effectuou-se, ás vezes, em detrimento do homem. Devemos notar este facto. Para os observadores superficiaes, os motivos que levam as mulheres a trabalhar fóra do lar são os mesmos que obrigam os homens a fazer alguma coisa de util: a conquista do pão quotidiano. Mas o psychologo e o philosopho vêem as coisas talvez de modo diverso e julgam que as mulheres invadiram as espheras economicas e industriaes para conquistar a independencia em amor. Querem ser independentes, sob o ponto de vista economico, afim de guiar-se unicamente pela emoção na escolha do esposo. O logar da mulher na ordem das coisas será tanto mais favoravel quanto maior fôr a sua liberdade em materia de amor. E' essa a sua verdadeira posição no mundo.

Assisti, um dia destes, a uma reunião feminina em Paris, onde se discutia se o trabalho para a mulher, fóra do lar, constituia um prazer.

Desde a mais humilde dactylographa até á directora de "magasin", pendiam para a affirmativa. Sem embargo as mulheres não querem reconhecer que procuram a independencia economica para poder escolher o esposo que lhes agrade, bem que as condições sociaes demonstrem a exactidão desta tendencia.

As modas femininas actuaes, por exemplo, constituem o resultado directo da emancipação da mulher na esphera economica e politica.

Os feitios simples e a masculinização da toilette tendem a diminuir a differença de apparencias existentes entre o homem e a mulher. E' preciso notar que emquanto as modas femininas se aproximam, em certa medida, das masculinas, estas, por sua vez, tendem a tornar-se femininas. Reparem nos vestons cintados e nas calças de bôca de sino.

O que chamamos fallencia do casamento é, actualmente, objecto de todas as discussões. No meu modo de pensar não existe crise real. Quanto mais uma nação se civiliza, tanto mais se esforça para o estabelecimento da monogamia como fundamento social. E incontestavel. Por isso devemos admittir com reservas a supposição de que o casamento deixe de existir com o progresso da civilização. Podem produzir-se modificações que concedam mais liberdade no casamento, mas com o fito ainda de instituir a monogamia.

Mesmo em França, paiz onde não existe quasi convencionalismos, o numero de casamentos augmenta constantemente. O declinio da natalidade explica-se em razões economicas. Os homens agora casam-se mais cedo do que antes da guerra. Os conjuges dão-se reciprocamente mais liberdade, eliminando assim uma causa de conflictos. A França é uma das unicas nações que não concederam á mulher o direito de voto. Eis porque a emancipação politica da mulher dá logar a tantas discussões. Eu pertenço ao numero daquelles que reclamam para a mulher os mesmos direitos politicos que para o homem.

Se as mulheres provaram o seu valor no campo economico, porque mantel-as afastadas da arena politica?

O facto dellas não terem obtido resultados notaveis nos paizes que lhes concederam o suffragio não quer dizer nada. Ellas ainda necessitam de certa educação politica para poderem agir nos Parlamentos. Comparem a emancipação da mulher com os progressos realizados pelo homem. Esta é relativamente recente em contraposição aos annos de estudos, de lutas, da experiencia inherente transmittida ao homem de geração em geração. Não ha muito tempo ainda, as mulheres eram apenas a propriedade dos homens e estes ultimos podem, com um olhar retrospectivo encarar seculos de actividade politica. Dêmos ás mulheres occasião de se mostrarem e não julguemos apressadamente os seus erros. Ha pouco os membros da Academia Franceza deviam manifestar-se acerca da questão do voto feminino. Sómente dois academicos se oppuzeram a tal. Nenhuma propaganda conservadora poderá oppôr-se á onda dos progressos femininos e os politicos francezes que se agitam contra a liberdade politica da mulher parecem cavalleiros da Edade Média, vestidos de ferro e de lança em riste, tentando deter na sua marcha uma locomotiva moderna. A locomotiva continuará seu caminho, depois de esmigalhar o cavalleiro. E' o que acontecerá aos politicos retrogrados que querem fazer parar a marcha da machina do progresso, sem levar em conta que a emancipação da mulher é um factor natural da sua evolução e representa papel importante na civilização.

—⊙—

O Chá das Bonecas

Em favor do Abrigo Thereza de Jesus, refugio carinhoso dos desherdados da sorte, que nelle encontram um lenitivo ás amarguras de uma vida cheia de asperezas, será levado a effeito na séde do Botafogo F. C., o "Chá das Bonecas".

Essa festa, que por certo terá o apoio do mundo social carioca, está marcada para o dia 3 de maio futuro, ás 5 horas da tarde.

A's senhoritas que se apresentarem fantasiadas de boneca, serão offerecidos tres valiosos premios, tomando a commissão de julgamento, por criterio, que as prendas sejam qualificadas quanto ao estylo, á graça e ao regionalismo.

O jury será composto de jornalistas e presidido pela poetisa Anna Amelia Queiroz Carneiro de Mendonça.

Em breve, annunciaremos os pontos onde se encontram as listas de adhesões.

—⊙—

Natalicios

Faz annos hoje Georgino Sande Perez, nosso antigo companheiro. O anniversariante, que ha longa data presta seu concurso valioso á administração desta folha, sabendo desde logo grangear a amizade de todos os companheiros, terá assim uma feliz opportunidade de receber as mais inequivocas demonstrações do que affirmamos.

— Faz annos hoje o sr. Costa Rego, ex-governador de Alagôas e que acaba de ser eleito senador pelo mesmo Estado.

— Faz annos hoje o dr. João Bergamini, advogado nos auditorios desta capital, a quem os seus collegas e amigos dispensarão muitas provas de apreço.

— Passa hoje a data natalicia do dr. Mario Berredo Leal, auditor do segundo auditorio da Circumscripção Militar desta capital.

— A graciosa Dolores, filhinha do dr. André Trajano de Oliveira, terá o dia de hoje repleto de alegrias, por ser a sua data natalicia.

— Transcorre hoje o anniversario natalicio do dr. Leopoldo Duque Estrada, juiz da 4ª Vara Civel.

— Fez annos hontem d. Mercedes Marcondes Damasceno, esposa do dr. Damasceno de Carvalho, conhecido radiologista, que recebeu as suas amigas em uma recepção muito intima.

— A sra. Maria do Carmo Lacerda da Costa Andrade, esposa do sr. Leopoldino de Castro Andrade, festejou hontem a passagem do seu anniversario natalicio.

— Festejou hontem o seu anniversario natalicio d. Raymunda Rosa de Lima, esposa do sr. Antonio Oliveira Lima, funccionario da Companhia Cantareira, e filha da viuva d. Maria da Rosa Mariz. A anniversariante, que gosa de numerosas relações na nossa sociedade, teve o ensejo de apreciar quanto é estimada.

— Fez annos hontem o dr. Cezar Grillo, official de gabinete do ministro da Viação, que por esse motivo foi alvo de carinhosa manifestação por parte dos seus innumeros amigos e admiradores.

— Passa hoje a data natalicia de d. Amelia Severo, mãe do inspector dos Telegraphos sr. Amadeu Severo. Muito relacionada na nossa sociedade, d. Amelia Severo receberá sem duvida, as melhores demonstrações de amizade.

— Festeja hoje o seu anniversario natalicio a sra. Dalila Augusta Ferreira, esposa do sr. Manoel de Sá Ferreira, empregado do Banco do Brasil.

— Faz annos hoje a senhorita Juracy Monteiro, filha do negociante sr. Martinho Monteiro.

— Completa hoje mais um anniversario natalicio o sr. Olavo Vieira Machado, funccionario da Ilha das Cobras.

—⊙—

Noivados

Contrataram casamento o sr. Josias Guedes e a senhorita Stellita Burgos, filha do sr. João Burgos e de sua esposa, a sra. Maria Nazareth Burgos.

—⊙—

Viajantes

Pelo vapor "Cap Arcona", acaba de chegar a esta cidade o sr. Hugo Arens, jornalista brasileiro residente em Paris, que veiu ao Rio de Janeiro como representante dos jornaes "Excelsior" e "Petit Parisien", no intuito de dar maior desenvolvimento ao nosso intercambio intellectual com a França.

— Pelo paquete "Madrid", segue hoje para a Allemanha, em goso de férias, o sr. Aloysio dos Santos Sá, procurador do Banco Allemão Transatlantico, em companhia de sua familia.

— Chegou ante-hontem em Aracajú, o sr. Hermes Fontes, auxiliar de gabinete do ministerio da Viação. Seu desembarque foi muito concorrido, a elle comparecendo pessoalmente, o presidente do Estado e seus auxiliares.

— Em viagem de recreio, parte hoje pelo "Duque de Caxias", com destino a Curityba, o sr. Armando Marinho.

— Sabe-se, por telegramma, que embarcaram a 10 do corrente, na Bahia, com destino ao Rio, a bordo do "Aracatuba", as seguintes pessoas: Dr. Raul Godinho, sra. Dalva Godinho, Osorio Alves de Aguiar, sra. Anisia Aguiar, Clovis Conceição, sra. Jacintha Silva, Clodomiro Oliveira Menge, sra. Anna Candida Menge, sra. Olympia Magalhães, sra. Maria Seixas, Antonio José da Costa Netto, Hans Erik Naegeli Jasmim, Luis Jasmim, sra. Laurinda Farias, Francisco Xavier Marques, Aurino Araujo Marques, Luiz Truebner, sra. Anna Truebner, José Fernandes, Affonso Orlando Sampaio, Fantino Enrico, Edwin Iscain, sra. Inah Iscein, Herbert Perret, Izidor Marcus Hauser e Pedro Alves da Rocha.

Em navio não especificado, viajam daquelle Estado para esta capital, mais as pessoas: Miguel Khomy, dr. Mario Antunes, Manoel Pinto Marques, Anisio Mello, Carlos Maia da Silva, Umberto Reynaldo, Hans Petersen, Arthur Brandão Junior, Emilio Airoldi, sra. Paulet Chice, sra. Valentina Bruthé, sra. Dalita Mendes, Pedro Pinto da Silva, Felippe Gonçalves, sra. Dulce Caldeira, Antonio Fernandes, Mario Egydio da Silva e Armindo Oliveira.

Diplomaticas

No Palacio Grão Pará, em Petropolis, séde da embaixada americana, de-

anti-hontem, á noite, uma recepção ás pessôas de suas relações, o sr. Edwin Morgan, embaixador dos Estados Unidos. Os salões da embaixada estavam scintillantes de alegria e repletos de uma sociedade de escól. Entre os presentes, via-se o principe Henrique XXXVII, de Reuss, descendente de uma das mais antigas familias soberanas da Thuringia, na Allemanha, e que se acha hospedado no Palacio Grão Pará, tendo vindo ao Brasil em viagem de recreio e em visita ao embaixador Morgan, antigo e intimo amigo de seu pae, o principe Henrique XVIII. O principe Henrique, que pretende demorar-se no Brasil, foi apresentado á sociedade presente á festa. A' recepção seguiu-se animado baile, prolongando-se as dansas até alta madrugada.

—⊙—

Veranistas

Para Vassouras partiram o dr. André Rebouças, o dr. Waldo Beck e senhora, major Fernando Tupinambá e familia, dr. Norival Brigido e senhora, coronel Ernesto Lemos e familia, dr. Elysio Franklin e o coronel Oswaldo Canellas e familia.

— Para a cidade do Pirahy, onde vae passar a estação calmosa, partiu o sr. Augusto Pinto Var, acompanhado de sua familia.

Enfermos

Acha-se desde hontem enfermo e recolhido ao Hospital da Beneficencia Portugueza, o sr. Henrique Bernardino Moreira, funccionario da Cooperativa do Club Militar.

— O sr. Francisco Coêlho de Mello, antigo negociante desta capital, acha-se enfermo e em tratamento á sua residencia, á rua Pereira de Almeida, onde tem sido visitado por seus amigos.

—⊙—

Fallecimentos

Falleceu em Pelotas, o dr. Francisco Saturnino Rodrigues de Brito. Nascido em Campos, em 1864, formado pela Escola Polytechnica do Rio de Janeiro, após um curso brilhante, feito por concessão, em tempo reduzido, iniciou sua carreira nos trabalhos de estradas de ferro.

Após sua importante collaboração na commissão da construcção de Bello Horizonte, passou a dedicar seus estudos e sua actividade ás questões da technica sanitaria. Assim, sob sua immediata direcção, foram organizados ou executados os projectos de Victoria, Petropolis, Santos, Recife, Parahyba do Norte, Aracajú, Pelotas, Uruguayana, Santa Maria e demais uma dezena de cidades do Rio Grande do Sul. Além de muitos outros trabalhos em quasi todos os Estados do Brasil, ainda se deve assignalar os projectos das grandes obras de regularização do rio Tietê e da defesa da cidade e da baixada de Campos contra as inundações do Parahyba, projectos em via de estudo e de execução.

O dr. Saturnino de Brito, cuja familia o acompanhou nessa viagem a Pelotas, deixa viuva a sra. Alice Rodrigues de Brito, duas filhas solteiras e dois filhos, o engenheiro Francisco Saturnino de Brito Filho e Augusto Rodrigues de Brito.

— Falleceu sabbado e sendo no mesmo dia sepultado com grande acompanhamento, o dr. Theodorico Rodrigues da Costa, antigo engenheiro da Prefeitura.

Era o extincto filho do dr. João Rodrigues da Costa e de d. Carolina R. Rodrigues da Costa e irmão do fallecido magistrado João Rodrigues da Costa.

O sr. Theodorico R. da Costa deixa viuva d. Francisca Baker Rodrigues da Costa e dois filhos menores. O obito se verificou na casa da rua Conde de Baependy n. 15.

Enterramentos

A's 2 horas da tarde de domingo ultimo, foi sepultado no cemiterio de Maruhy, em Nictheroy, o menor José, filho do sr. José Monteiro de Sá Freire, 2º official do Departamento Nacional de Saude Publica. O inditoso José, conforme noticiámos, fôra victima de um accidente. O feretro saiu do proprio necroterio do Hospital de São João Baptista para a necropole acima alludida.

—⊙—

Missas

Será rezada no altar-mór da egreja da Candelaria, amanhã, ás 9 1|2 horas, a missa de setimo dia por alma da sra. Maria da Gloria Costa Canavarro, sogra do sr. Antonio da Silva Pereira, chefe da contabilidade do "O Globo".

Reproducção de um dos ultimo s retratos do conde de Romanones, politico hespanhol, que vive actualmente em Paris

QUANTAS VEZES JÁ LH'O DISSEMOS!
SUA NEURASTHENIA, FALTA DE MEMORIA, INSOMNIA, EXCITABILIDADE, SEU EXGOTAMENTO NERVOSO ETC. V. Sª. OS DEVE A' PERDA DIARIA DE PHOSPHATOS! SUBSTITUA-OS TOMANDO
PHYTINA "CIBA"
PERGUNTE A SEU MEDICO E PEÇA PROSPECTO EXPLICATIVO A PRODUCTOS "CIBA" CAIXA POSTAL 237 RIO DE JANEIRO
A' VENDA EM TODAS AS BOAS PHARMACIAS
(2807)

Grandes descontos
A CASA BRADFORD
á rua do Rosario, 161 está fazendo em todo o seu formidavel stock de tecidos de verão, como sejam: Casemiras nacionaes e inglezas, Panamás e Brins de linho pardo, H. J. superior, Irlandez, e o legitimo "Taylor" S. 120.
161 — ROSARIO — 161
Telephone N. 0129
(5584)

MOCA CHIC USA MAGIC
Unico preparado pharmaceutico que secca o suor dos sovacos, e tirando ao mesmo tempo o máo cheiro natural, aconselhado pelos melhores medicos. Nas pharmacias. Pedidos a Araujo Freitas & Cia. — Rio.
(0276)

ANTARCTICA
(A melhor cerveja)
Choppe e cerveja em garrafa
Tel.: C. 0527 - 0848 - 2993 - 2994
(5580)

«MYRURGIA»
VOS PROPORCIONA O PARAIZO DOS PERFUMES
(4809)

DEPURE SEU SANGUE usando ELIXIR DE INHAME
(5306)

A CONCORDATA DE LATERANO

Como decorreu a abertura da grande porta do Palacio Lancellotti

Roma, fevereiro, (Communicado epistolar da United Press) — A solução da questão romana produziu uma série de consequencias curiosas e interessantes.

Entre essas está a abertura da grande porta de carvalho do Palacio Lancellotti em Roma, depois de 59 annos fechada a pregos, pelo seu proprietario, Principe Filippo Lancellotti, como protesto, no dia em que as tropas italianas entraram em Roma.

Um dia depois da assignatura do tratado e concordata no Palacio do Laterano, pelo primeiro ministro Mussolini e o cardeal Gasparri a porta Lancellotti foi novamente aberta.

Durante os annos que a grande porta não se abria, a entrada para o palacio era feita por uma pequena porta, não se davam nenhuma recepção e eram recusados quaesquer pedidos de pessoas desejosas de ver as obras de arte lá existente.

O Palacio Lancellotti possue o que se considera a melhor copia da "Discobolus" de Myron, mesmo assim o principe Lancellotti chegou a recusar um pedido feito pelo ex-kaiser a favor de um archeologo allemão, que desejou fazer naquella obra um sério estudo de esculptura.

Ha alguns annos atraz o principe morreu, mas a sua viuva manteve, até o dia acima mencionado, a tradicção da familia, conservando os portaes trancados em signal de protesto ao gesto que acabou com a acção do Papa sobre Roma, em 1870.

Prof. Renato Souza Lopes
DOENÇAS INTERNAS — RAIOS X
Tratamento especial das doenças do apparelho digestivo, da nutrição (obesidade, magreza, diabetes) e nervosas. Trat. modernos pelos raios ultra-violetas, diathermia e electricidade. São José, 3*
(4268)

Dentes como um fio de Perolas
Escovar os dentes com a pasta ODOL e empregar ao mesmo tempo o liquido ODOL é transformar a dentadura num fio de Perolas.
Odol
(4246)

A esquadra yugoslava vae realizar um cruzeiro

Belgrado, 11 (U. P.) — Toda a frota de guerra yugo-slava partirá em 15 de maio para uma viagem de um mez pelos portos do Mediterraneo, devendo tocar em Malta, Bizerta e Corfú.

E' esta a primeira vez que a marinha de guerra yugo-slava faz um cruzeiro em aguas estrangeiras.

Está prompto o avião de Pinillos e Zegarra

Curtis Field, Nova York, 11 (U. P.) — Acha-se prompto o monoplano "Perú", em que os aviadores peruanos Pinillos e Zegarra pretendem fazer o raid Nova York-Lima, via Panamá. Noticiou-se que esses pilotos já embarcaram no Perú para esta cidade.

CENTRAL 0012
ZERO..ZERO..UM..DOIS
EM CASO DE MOLESTIA OU ACCIDENTE CHAME OS SOCCORROS URGENTES
CASA DE SAUDE E MATERNIDADE Dr. PEDRO ERNESTO
(5572)

A REVISÃO DO PLANO DAWES

Como decorreram os trabalhos da Commissão de Reparações

Paris, 11 (A.) — Na sessão da manhã os peritos das reparações estudaram as funcções de caracter facultativo do Banco de Pagamentos Internacionaes, taes como defesa dos cambios, relações entre os bancos emissores, possibilidades de fornecimento de creditos, constituição de capital e funccionamento do organismo.

Tomaram parte saliente nos debates os representantes da França, da Allemanha e da Italia.

O Comité encarregou o sub-comité presidido por lord Revelstoke de estudar com as sub-commissões Stamp e Perkins o funccionamento bancario e a constituição do capital.

Todos os peritos são de opinião que se deve dar a maior amplitude possivel ao organismo no terreno internacional.

Os sub-comités reunem-se esta noite e amanhã para ultimar os trabalhos de fórma a poderem apresentar os seus relatorios no dia 13 do corrente.

O representante allemão, von Schacht, partiu esta tarde para Berlim mas estará de regresso depois de amanhã.

Livre-se deste Cançaço

É facil conservar-se bom para Gozar as Vantagens da Vida

Os cavalheiros e as moças que soffrem do cançaço, dôr de cabeça, indigestão e insomnia, podem ter o allivio certo dum modo facil. Não faz differença si a causa fôr nervos fracos, falta de força, trabalho demais, ou os abusos na bebida ou comida, em todos os casos, traz o Acido Phosphato Horsford de novo a saude natural da mocidade e cheia de vigor.

"É de effeito extraordinario na falta de somno que vem do acabrunhamento."
DR. J. H. MATTI.

Comece hoje com o Horsford e logo verá a differença. O Horsford estimula e reconstitue o organismo dum modo natural e rapido.

Receitado por medicos em toda parte. Tomar o Horsford é um prazer. É um refresco agradavel.
E 51-3
(4360)

O sr. Cornejo eleito membro do Instituto de Cooperação Internacional

Paris, 11 (U. P.) — O ministro do Perú, sr. Cornejo, foi nomeado membro permanente do Instituto de Cooperação Intellectual, para o qual fôra eleito pela Liga das Nações, como representante da America Latina.

As melhores taxas de cambio
Banco Boavista
Telephone: NORTE 7193
(4110)

Novos boatos de casamento do rei Boris com a princeza Giovanna

Vienna, 11 (U. P.) — O rei Boris partiu de Sofia, segundo noticias aqui recebidas desta capital, sabbado ultimo, afim de fazer uma consulta a especialistas de molestias dos ouvidos.

Circulam boatos, entretanto, de que elle se destina á Italia, para tratar dos planos do seu casamento com a princeza real Giovanna.

Fallece um sabio rumeno

Paris, 11 (U. P.) — Falleceu o sabio rumeno capitão Stefan Christesco.

HOJE 100:000$000
INTEIRO — 8$000
Loteria do E. do Rio
(2810)

FALLECEU LORD ZETLAND

Richmond, Yorkshire, 11 (U. P.) — Na edade de 84 annos, falleceu lord Zetland, ex-vice-rei da Irlanda.

ACABE COM A INVASÃO DE MOSQUITOS E DEMAIS INSECTOS QUE INFESTAM SUA CASA USANDO FLY-TOX
DEVOLVEMOS O DINHEIRO SI NÃO MATAR
(5686)

Foi assignado o accordo Italo-Francez

Turim, 11 (U. P.) — O sr. Balbo, sub-secretario da Aeronautica da Italia, e o sr. Laurent Eynac, ministro da Aeronautica da França, assignaram a convenção aerea concernente ás linhas aereas francezas e italianas que atravessam o Mediterraneo.

Loteria — DE — Minas
A que distribue maior percentagem em premios
Amanhã
DOIS PREMIOS DE
100:000$000
NUM SO' SORTEIO
por 30$000

Uma gréve de chauffeurs de taxis, em Paris

Paris, 11 (U. P.) — Oitocentos chauffeurs de taxis abandonaram o serviço. A União respectiva vae reunir-se hoje á noite, afim de decidir se declarará ou não a gréve geral.

Os medicos aconselham beber agua sómente filtrada e nós indicamos a ultima palavra em filtro, o MALLIÉ, vende-se na CASA AMERICA E JAPÃO, Ouvidor, 74
(5567)

A QUESTÃO DO CHACO

Reunir-se-á a 13 do corrente a commissão de inquerito

Washington, 11 (U. P.) — O Departamento do Estado annunciou que a primeira reunião da commissão de inquerito do Chaco deverá realizar-se no proximo dia 13 do corrente, no edificio da União Pan-Americana, ás onze horas da manhã. O sr. Kellogg será o presidente até que seja eleito um novo.

CORREIO MUSICAL

OS ESPECTACULOS DA COMPANHIA LYRICA ITALIANA

A actual temporada lyrica desenvolve-se "electricamente", nos moldes da vida intensiva, posta em pratica pelos homens de negocios. Em dois dias, nada menos de *tres* espectaculos, debaixo de uma temperatura atroz, verdadeiramente asphyxiante. Em nota apressada, de ultima hora, já registrámos o grande successo da "Aida", impossibilitados de fazel-o com maiores minucias á vista da falta de espaço. Confirmámos, porém, o exito alcançado pelos principaes artistas e, especialmente, pelo barytono Corrado Tavanti, possuidor de uma voz portentosa, phenomenal, no genero daquella celeberrima de Apollo Granforte, voz que elle não poupa — como o outro tambem não a poupava — arriscando-se mais tarde a sérios dissabores. Foi o unico que mereceu as honras de um pedido de *bis*, num trecho aliás que absolutamente não podia ser bisado, nem representa nada de artistico! De facto, a apostrophe indignada "tu non sei mia figlia, dei pharaoni tu sei la schiava", será muito dramatico, mas não deve despertar enthusiasmos excessivos que revelam apenas a existencia de instinctos selvagens mal adormecidos... Isso de berrar com voz stentorica e de atirar com violencia um artista no tablado não representa arte... E' preciso que o publico se precavenha contra excessos dessa ordem que denotam máo gosto. A não ser esse pequeno incidente tudo mais correu bem.

Domingo offereceu-nos a companhia lyrica italiana dois excellentes espectaculos: um á tarde, com a "Tosca", para a estréa da soprano Pina Gatti, e outro de noite, com "Rigoletto".

"Tosca", opera da predilecção do publico, encontrou na sra. Pina Gatti uma interprete vocal e dramatica digna de louvores e no tenor Gino Neri um Cavaradossi seguro do papel.

Conjunto bastante homogeneo.

Espectaculo mais artistico, porém, foi o "Rigoletto", que constituiu mais um bello exito para a companhia. Ainda desta vez coube ao sr. Gino Neri desempenhar outro papel — o de duque de Mantua; Carlo Cavallini, magnifico Rigoletto, não só na parte cantante como na dramatica. Mas as honras da noite couberam incontestavelmente á soprano ligeiro Lia Alessandrini, uma Gilda devéras interessante; voz perfeitamente educada, ductil, malleavel, sabendo vocalizar com justeza e facilidade. O "caro nome" foi bisado, na fórma do costume. Ao ouvirmos a Alessandrini não nos parece que estejam assim escasseando as vozes de soprano ligeiro; pois a Gilda de ante-hontem reune as qualidades essenciaes ao genero canoro e póde rivalizar com muitas cantoras que se exhibem em palcos de primeira grandeza.

Os outros artistas contribuiram efficientemente para o exito do espectaculo que resultou sempre homogeneo, qualidade essa, como já dissemos, que mais recommenda a companhia lyrica do Centro Musical.

E' natural, pois, que o publico aproveite, como o tem feito, o ensejo de ouvir, a preços reduzidos, as operas do repertorio lyrico. E' uma diversão intelligente e instructiva.

TOSCANINI EM BAYREUTH

Milão, 11 (U. P.) — Annuncia-se que o maestro Toscanini acceitou o convite que lhe dirigiu o sr. Sigfried Wagner, filho do famoso compositor allemão, para dirigir uma orchestra em Bayreuth, que consta do programma da "Festspiele" do anno vindouro.

A SOPRANO ZOLA AMARO EM BUENOS AIRES

Buenos Aires, 11 (A. A.) — A soprano brasileira Zola Amaro estreou hoje nesta capital, com grande successo, no Theatro San Martin, cantando "Aida".

SONHO DE OURO
Hoje enveloppes
SONHO DE OURO
120 Contos — 10$000
Amanhã Federal
50 Contos — 5$000
10 finaes reclame
GALERIA CRUZEIRO 1

Os Estados Unidos e a Côrte Internacional

Genebra, 11 (U. P.) — A Commissão de Juristas Internacional approvou a fórmula do sr. Elihu Root, como base da discussão para a entrada dos Estados Unidos na Côrte Internacional de Justiça de Haya.

O NOVO GOVERNO DOS ESTADOS UNIDOS

Um telegramma de agradecimentos do sr. Hoover ao sr. Washington Luis

Washington, 11 (U. P.) — O presidente da Republica, sr. Hoover, enviou um telegramma ao presidente da Republica do Brasil, sr. Washington Luis Pereira de Sousa, agradecendo os bons augurios que formou em nome do povo brasileiro, por occasião da sua posse no governo.

O major Seagrave estabelece um record extra officialmente

Dayton Beach, 11 (U. P.) — O major Seagrave, conduzindo um automovel de velocidade "Golden Arrow", attingiu a velocidade de 231 1|2 milhas por hora. Esse record não foi constatado officialmente.

Dayton Beach, 11 (U. P.) — O automobilista Seagrave em uma segunda corrida hoje alcançou a velocidade média de 231,362 milhas, batendo um record mundial não official.

HOJE A HISTORIA E' OUTRA

Estava Mal e Não Podia Trabalhar

Hoje Parece Mais Moço — Com o Sangue Puro, Após um Tratamento Bom e Rapido

O Sr. Affonso Dias, e muitos outros daqui, tiveram a surpreza de notar a differença que o sangue puro e rico produz na apparencia e no bem estar da pessoa.

Mezes a fio, o Affonso tornou-se tão abatido que não mais gozava a vida. Não podia trabalhar e mal se arrastava em casa soffrendo sempre de nervoso, dôr do estomago, e dôres agudas nas costas e pernas.

Um dia seu primo, um medico de fama, contou-lhe dos effeitos maravilhosos que os seus clientes tiveram com a Salsaparrilha do Dr. Ayer. Como nada lhe melhorava, o Affonso resolveu experimentar a Salsaparrilha do Dr. Ayer. Numa semana ficou admirado com o resultado: a dôr do estomago foi-se como um sonho, tanto que poude saborear petiscos sem nenhum signal de acidez ou incommodo.

Tomou o segundo e o terceiro frasco, e ia se sentindo cada vez melhor. No fim do mez, seu chefe teve o prazer de vel-o no escriptorio.

Agora o Affonso faz mais que muitos moços e já teve tres augmentos de ordenado.

"Trabalho melhor porque me sinto melhor" diz o Affonso. "E agora, graças á Salsaparrilha do Dr. Ayer, realizarei a ambição dos meus sonhos".

A Salsaparrilha do Dr. Ayer restaura a saude e o vigor da mocidade.

Salsaparrilha do Doutor Ayer

A SUCCESSÃO PRESIDENCIAL

Qual dos brasileiros deve ser o presidente da Republica?

Dentre outros, recebemos mais os seguintes votos, assim justificados:

*

"Nós abaixo assignados votaremos no general Luiz Carlos Prestes, para presidente desta desgovernada republica, como sendo o unico brasileiro capaz de correr a chicote esses vendilhões despudorados, que por desgraça tanto têm infelicitado o Brasil. E todo o brasileiro de vergonha assim deverá proceder para que possamos ver o paiz livre desses politiqueiros. — Miracema, 8 de março de 1929 — João Augusto da Silveira, Augusto Tinoco da Silveira, Carlos T. da Silveira."

*

"Precisamos, no Cattete, de um homem de cujo programma de governo faça parte integrante a mais rigorosa pratica da justiça.

Na vigencia desta, não teremos os abusos de poder; as immoralidades administrativas berrantes; as prevaricações dos homens de toga, que ludibriam toda a gente; os advogados administrativos das grandes empresas exercendo relevantes e magnas funcções judiciarias; memoriaes de advogados extra — autos sustando o andamento dos feitos e subvertendo as boas normas juridicas e moraes e, finalmente, as contradições judiciarias e administrativas que nos affligem, aviltam e degradam.

Estamos convencidos de que, no programma de governo do Ministro Hermenegildo de Barros a justiça constituirá a maior e a mais desvelada preoccupação. Por isso votamos nelle. E' só de justiça que precisamos. — Rio de Janeiro, 4-3-29 — Antonio Fernandes Borges, S. Matha, Laurindo Gusmão Filho, Raul Maroni, Mucio de Freitas, Jorge Martins, Decio Bruño, Oswaldo Vianna, Emmanuel Messeiro, Odulvaldo Cardoso, Afranio Lisbôa, Guilherme Teixeira, Edmundo Góes, Custodio Barros Lima, Humberto de Araujo, Aurelio Bittencourt, Adolpho Moreira da Silva, Antonio Augusto de Almeida, Hildebrando Gomes, Ismael Dias Filho, Gustavo Ribeiro, Rubens Miranda, Durcy Miranda, Clovis Miranda, João Magalhães, Olgado Pinto, Mauricio Carneiro Pestana, Cinira C. Pestana, Erasmo Cerqueira, Alvaro Ortiz, Ruth Reis Castor, Fernando Aguiar, Fernanda Alves, Jayme Soares de Almeida, Arcy André Baeta, Celio Barata, Irineu Marcondes, Othelo de Evora, Alvaro Coutinho de Almeida, Joel Lopes."

*

"Voto em Mauricio, porque espero e confio na Revolução. As suas attitudes correspondem perfeitamente ás aspirações nacionaes, porque elle é um desassombrado.

Voto nelle. O paiz carece de quem o reorganize completamente e só um espirito radical como elle poderá dar execução á difficil e corajosa empresa. — *Antonio Corrêa Lima.*"

*

"O meu voto será no nome do dr. Assis Brasil. O seu programma se resume nisto: representação e justiça. Quer dizer: a morte das olygarchias e a liquidação do arbitrio como argumento do famigerado principio de autoridade, que tem sido a desgraça do regimen. — São Paulo, 9 de março. *Lucilo Fioravante.*"

*

VOTOS APURADOS

Luiz Carlos Prestes	1959
Hermenegildo de Barros	1738
Wenceslão Braz	1590
Adolpho Bergamini	1489
Antonio Carlos	1383
Julio Prestes	1371
Getulio Vargas	1116
Feliciano Sodré	1031
Prudente de Moraes Filho	794
Mauricio de Lacerda	723
Estacio Guimarães	613
Assis Brasil	477
Epitacio	413
Tavares de Lyra	343
Borges de Medeiros	317
General Francisco Flarys	308
Manoel Duarte	277
J. J. Seabra	254
Belisario Penna	213
Baptista Luzardo	187
Almirante Verissimo da Costa	179
Vital Soares	139
Francisco Sá	126
Mendes Pimentel	121
Juscelino Barbosa	106
Barbosa Lima	99
Arnolpho Azevedo	92
Prado Junior	74
Miguel Couto	51
Octavio Mangabeira	45
Jeronymo Monteiro	43
José Nogueira de Oliveira	38
Cardoso de Almeida	37
Edmundo Lins	35
Octavio Kelly	32
Pereira Lobo	24
Ribeiro Junqueira	23
Dantas Barreto	20
Mendonça Martins	19
Coronel Jeronymo Trins	19
Lauro Sodré	18
Calogeras	17
Bruno Lobo	15
Azevedo Lima	15
Almirante Thompson	12
Manoel Cicero	12
Helio Lobo	12
Gilberto Amado	10
Gumercindo de Toledo	9
Raul Fernandes	9
Aristeu Aguiar	9
Monjardim	8
Liberato Bittencourt	8
Arthur Bernardes	8
Dino Bueno	7
Polycarpo Viotti	7
A. Azeredo	6
Silveira Lobo	5
Mattos Pimenta	5
Whitacker Filho	5
José Augusto	5
Mello Vianna	4
Afranio de Mello Franco	4

Clovis Bevilacqua, 2; Thomaz Rodrigues, 2; Bagueira Leal, 2; Frontin, 2; Estacio Coimbra, 2; Santos Dumont, 2; Affonso Penna Junior, 2; Macedo Soares, 2; Ramiz Galvão, 2; Victor Konder, 2; Juarez Tavora, 2 e Annibal Freire, 2.

Guimarães Natal, 1; Pires Rebello, 1; Florentino Avidos, 1; Dionysio Bentes, 1; Alfredo Bernardes da Silva, 1; Alfredo Maggioli, 1; Sá Freire, 1; Soriano de Souza, 1; Oliveira Botelho, 1; Amorim Garcia, 1; Victor Baptista, 1; Alfredo Backer, 1; Vianna do Castello, 1; Jayme Padua, 1; Isidoro Dias Lopes, 1; Lopes Gonçalves, 1; Irineu Machado, 1; Carlos Cavalcanti, 1; Ribeiro Junior, 1; Magalhães de Almeida, 1; Celso Spinola, 1; José Maria Witacker, 1; João Fidelis Reis, 1; Bertha Lutz, 1; J. C. Macedo Soares, 1; Altino Arantes, 1 e Leon Roussoliers, 1. Volois de Castro, 1. — 18.197.

A ESPIONAGEM CONTRA O SOVIET

Affirma-se que os baptistas auxiliam os agentes secretos estrangeiros

Moscou, fevereiro 1929 (Communicado epistolar da United Press) — O serviço secreto do Soviet descobriu a existencia de uma grande organização de espiões, cuja acção, ao que se diz, é desenvolvida por meio das organizações baptistas da Ukrania. Affirma-se ainda que esses espiões agem por conta do serviço de intelligencia polonez e colhe informações sobre todos os passos dados no paiz, além de promover a divulgação de publicações anti-sovieticas, incentivar a emigração clandestina pelas fronteiras e empenhar-se em outras actividades.

O chefe baptista Schvichuk foi preso a 18 de novembro, e presume-se agora que essa sua prisão houvesse tido como causa as suas ligações com a referida organização, tanto mais quanto ao mesmo tempo houve outras detenções pelos mesmos motivos, não sendo, entretanto, divulgados os nomes dos demais presos.

CAIU DO BONDE E FERIU-SE

Um homem de côr branca, contado 35 annos presumiveis, caiu, hontem, do bonde em que viajava, de linha Praia Formosa n. 264, na esquina das ruas Senador Pompeu e do Costa.

O passageiro, que viajava no estribo, fortemente alcoolisado, soffreu ferimento contuso na região occipital, ficando em estado de "etelismo", isto é sem fala. O motorneiro, regulamento numero 3.028, fugiu.

O ferido foi conduzido para a Assistencia, onde encontraram em um dos seus bolsos um livrinho de notas, em uma de cujas paginas se lia o seguinte: "José Pinto, trabalhador da Fabrica Colombo, á rua 13 de Maio numero 35". Depois de convenientemente medicado, ficou em repouso.

Ao Judeu Errante
MARCA REGISTRADA
ARTIGOS SUPERIORES para uso domestico como sejam:
TRENS DE COZINHA, etc.
Antiga casa fundada em 1824
RUA DO ROSARIO, 163
Phone Nte. 2450
(18627)

Falleceu o almirante hespanhol Saavedra

Ferrol, 11 (U. P.) — Falleceu o contra-almirante Pio Porcel Saavedra.

CRUZWALDINA
Nos ralos, sargetas, esgotos, calhas, poças de agua e installações sanitarias
MATA AS LARVAS DOS MOSQUITOS

Está, afinal, desvendado o mysterio

A policia, descobrindo quem era o homem, cujo cadaver estava nas aguas da Guanabara, com uma pedra presa ao pescoço, viu coroados de exito os seus esforços

Trata-se de um joven portuguez, que veiu para o Brasil em busca de trabalho

Já se sabe, afinal, quem era o homem, cujo cadaver foi encontrado nas aguas da Guanabara, boiando, tendo presa ao pescoço, por meio de corda de pita, uma pedra de 10 e meio kilogrammas, e trazendo, ainda, os olhos vendados com uma tira de panno branco.

Trata-se de um joven, de nacionalidade portugueza, que veiu ao Brasil, como tantos outros daquelle paiz irmão, em busca de trabalho.

A maior preoccupação dos investigadores da Secção de Segurança Pessoal era, antes de tudo, conhecer a identidade do infeliz, que ninguem sabia se fôra victima de crime ou de um gesto tresloucado. A população, profundamente impressionada, tanto mais que o caso presente trazia recordações de crimes hediondos occorridos anteriormente, como, por exemplo, o commettido por Rocca e Carleto, vinha acompanhando, com evidente interesse, pela leitura dos jornaes, todos os trabalhos de pesquizas e tinha esperanças na acção da policia.

Esta, não se desinteressou pelo caso um só instante, desde que o encontro macabro se verificou, na praia da avenida Beira Mar, mais ou menos na direcção do Passeio Publico. Não se desinteressou, e viu, agora, coroadas de exito todas as suas investigações.

O 4º delegado auxiliar, que, em pessoa, dirigia os seus auxiliares, não desprezava o minimo detalhe, parecendo que em cada um delles existia uma pista qualquer, o fio da complicadissima meada que teria a desfiar. A autoridade, está satisfeita com o resultado do proprio esforço, e tem razão.

Foi encarregada dos trabalhos policiaes em torno do caso, como é já do dominio publico, a Secção de Segurança Pessoal, da 4ª delegacia auxiliar. O chefe respectivo, commissario Sylvio Terra, poz em campo o pessoal de sua confiança, dirigindo-o, e trocando idéas a cada passo com o dr. Pedro de Oliveira Sobrinho.

SUICIDIO!!

Se uns, com argumentos dignos de attenção, entendiam que o desconhecido encontrado no mar, com a pedra no pescoço, devia ter sido victima de crime hediondo; outros acreditavam mais num suicidio. Se os primeiros achavam que, tendo o cadaver uma pedra no pescoço e uma venda nos olhos, só podia ter sido assassinado, antes ou depois de lançado ao mar; os segundos avançavam que, tendo um homem vontade verdadeira de dar cabo da existencia, seria capaz de fazer tudo aquillo, de accordo com um plano architectado.

O 4º delegado auxiliar, não deixando de parte a hypothese de um crime, acreditava no do suicidio. Aliás, numa palestra que com elle tivemos, o dr. Pedro de Oliveira expandiu-se a respeito do caso que o empolgava, não escondendo aquelle seu modo de pensar.

E afinal, descoberta a identidade tão desejada, com um pouco mais de esforço, descobriu a policia que se tratava de um suicidio, conforme se vae ver nas linhas que se seguem.

A PRIMEIRA PISTA ENCONTRADA PELA POLICIA

Conforme a nossa reportagem de hontem, depois de lavadas as vestes do morto, a policia encontrou, nos bolsos do paletot em pilulas, uma passagem de bonde da Ferro Carril do Porto, para o mez de outubro e estando picotada nos dias 4 e 7 desse mez, e duas entradas para o campo de Covellos, onde teria assistido a dois matchs entre clubs locaes.

Sendo assim, foram remettidas, para a policia portugueza, fichas dactyloscopicas tiradas do morto, ao mesmo tempo em que se faziam, aqui, outras pesquizas. Havia quasi certeza de que a victima era procedente daquelle paiz, visto como as suas vestes eram tambem de fabricação portugueza.

Nos archivos do Gabinete de Identificação e da propria policia já haviam sido feitos os confrontos das fichas, sem nenhum resultado satisfactorio, tanto assim que dissemos não ter sido a victima identificada pela policia carioca. Não desanimaram mesmo assim, os investigadores. Foi lembrado, então, que, podendo tratar-se de um desses immigrantes da 3ª classe, devia ter passado pela Ilha das Flores, ali deixando a ficha respectiva, de accordo com a lei.

Existem, ali, na Hospedaria dos Immigrantes, muitos milhares de fichas. Para a Ilha das Flores seguiu, então, na manhã de antehontem, o dactyloscopista Octacilio Leite, a cujo esforço se deve a primeira pista encontrada.

QUEM ERA O MORTO ENCONTRADO NA PRAIA

O dactyloscopista, depois de ter posto de parte as fichas archivadas de outubro de 1928 para cá, pois, no principio desse mez, segundo os papeis encontrados nos bolsos do paletot do morto o seu portador ainda lá estava, separou-as por nacionalidade, para, então, iniciar o trabalho de confronto pelas fichas de portuguezes.

Depois de algum tempo de pesquizas foi encontrada a ficha dactyloscopica desejada. Feito o confronto, com a cautela necessaria, afim de serem evitadas futuras duvidas, ficou restabelecida completamente a identidade.

Era o desventurado rapaz Manoel Lopes, portuguez, natural de Gondomar, perto do Porto, padeiro de profissão, solteiro, filho de Maria Francisca, tinha 28 annos de edade e chegára ao Rio no dia 17 do mez findo, pelo navio "Ceylan".

COMO FOI DESCOBERTA A CASA DE ONDE LOPES SAIU PARA MATAR-SE

Já estava restabelecida a identidade do morto. Todas as diligencias da policia convergiam agora, para outros pontos, procurando descobrir o rumo tomado por Lopes e a maneira como se déra a morte. Tanto podia ser crime ou suicidio.

O trabalho do sr. Sylvio Terra, todo elle feito hontem mesmo, não foi pequeno. Auxiliou-o uma lei pouco conhecida no Brasil, mas que em Portugal ninguem ignora. O decreto numero 14.408, de 25 de setembro de 1928, posto em vigor em 1º de janeiro deste anno, determina que os nossos consules no estrangeiro, quando algum individuo procura vir para o Brasil enviem á policia maritima uma papeleta com a identidade e o retrato do immigrante. A photographia é collocada na margem direita, ao alto, na mesma papeleta declarando o immigrante entretanto, o local do Brasil a que se destina.

Na policia maritima foi encontrada tal papeleta, pela qual soube o chefe da Segurança Pessoal ter Manoel Lopes rumado para a rua General Camara n. 36, para onde, aliás, não foi. Em todo caso, lá estavam uma pequena photographia do rapaz e uma boa pista.

Pelos assentamentos da Hospedaria de Immigrantes, já se sabia que Lopes havia tomado

O joven portuguez Manoel Lopes, cujo cadaver foi encontrado, a boiar, na praia fronteira ao Passeio Publico

aquelle rumo, tendo deixado a ilha das Flores no dia 18 do mez passado.

O sr. Terra, com seus auxiliares, não tendo encontrado noticias de Lopes na casa n. 36 da rua General Camara, entrou a pesquizar em quasi todas as casas dali, indagando de uns e de outros, até que chegando no predio n. 309 nelle encontrou o que procurava.

IMPORTANTES DECLARAÇÕES DE DUAS MOCINHAS

No sobrado do predio n. 309 a autoridade foi recebida por duas mocinhas, que inquiridas, depois de afastadas algumas duvidas, acabaram dando informações a respeito de Manoel Lopes, de cujo nome se lembraram. Chamam-se ellas Amelia e Carmen Frias, esta ultima sobrinha e aquella filha do chefe da casa, que é o mestre de padeiro Joaquim Frias, actualmente empregado da padaria Hungria, á travessa Ramalho Ortigão.

Frias não se encontrava em casa, pois havia ido á residencia de uma familia sua conhecida, á rua do Itapiru, n. 253, onde, mais tarde, foi encontrado.

Respondendo ás perguntas que lhes eram feitas, as jovens disseram que Lopes comia ali, mas pouco falava, estando sempre triste, achando ellas que isso era, talvez, devido á sua situação de miseria comendo de favor, sem trabalho. O dinheiro trazido da terra era uma insignificancia e já havia acabado, sem que houvesse conseguido um emprego qualquer.

Manoel Lopes trouxera de Portugal para Joaquim Frias uma carta de apresentação, dirigida por um sobrinho deste. Esse documento, apprehendido pela policia, está assim redigido:

"Porto, 21-1-929. — Tio Joaquim — Estimo que a minha carta o encontre de perfeita e feliz saude em companhia da tia e dos primos, pois eu felizmente na data estou bom, graças a Deus. Meu tio. O portador desta é um rapaz meu conhecido e como vae ao acaso para ahi, e tenho pena dos portuguezes que immigram para fóra da sua patria, pedia para que elle comesse em sua casa e como é padeiro se lhe arranjasse na casa onde o senhor é empregado ou noutra, o que muito lhe agradeço o favor. Meu tio. Desculpe-me o incommodo para este pedido mas tenha paciencia, sabe que ainda não escrevi para ninguem para ahi. Sou muito descuidado. O tio Horacio e assim como o Manoel devem estar damnados com o meu silencio, mas resolvo por estes dias escrever-lhes apesar de o tio Horacio a esta hora estar na terra e conto elle vir ao Porto. Tenho a dizer-lhe que agora estou na minha terra. A saudade que tinha ahi invadia-me a alma e estou já estabelecido. Com isto não o maço mais. Desculpe-me o incommodo. Peço faça ao meu pedido, o rapaz é uma boa coisa. Recommende-me á tia, muito, e beijinhos aos primos e recommenda ao tio Horacio e a quem por mim perguntar. Receba muitas saudades deste seu sobrinho. (a) Manoel Frias. Rua Bomjardim n. 874-A. Porto."

As mocinhas, que devem ter 14 ou 15 annos de edade, não esperavam fosse Lopes o morto que tanto trabalho vem dando á policia.

Informaram, por fim, de que elle não havia morado naquella casa, mas que Frias tinha conseguido outra em que elle pudesse dormir.

O QUARTO EM QUE LOPES MORAVA

Joaquim Frias, não querendo que o rapaz ficasse na mesma casa em que tinha as duas filhas, conseguiu com seu irmão Horacio, empregado da barbearia da rua Sete de Setembro n. 43, ficasse o patricio recem-chegado de Portugal accommodado em sua casa, á rua dos Invalidos numero 124.

Lopes, depois de ter ali pernoitado nas noites de 18 e 19 do mez passado, encontrou um annuncio de uma vaga num quarto á rua de São Pedro n. 86, 3º andar. Era um commodo de 100$, onde viviam tres rapazes. Mas como o responsavel havia deixado a sua vaga, para esta entrou Manoel Lopes, que pagou ao encarregado, Gervasio Clavalino, a sua parte, isto é, 33$333 réis.

E Lopes ficou morando, então em companhia de José Augusto da Silva, empregado da Casa Pacheco, á rua Uruguayana, e Manoel Lacerda, brasileiro, de 54 annos solteiro, vendedor ambulante, de fazendas.

Estes e o encarregado da casa que é mais conhecida por "Chora Vinagre", nada sabem a respeito da vida de Manoel Lopes. Apenas adeantam que era um rapaz que pouco falava, estando sempre mergulhado na mais profunda tristeza. Estava sempre de cabeça baixa, como que a pensar em alguma coisa de grande importancia. Perguntavam-lhe se tinha saudades da familia, e elle respondia não ter deixado na terra parente algum. Para os dois companheiros, Lopes era um rapaz de vida mysteriosa.

Extranhavam a sua ausencia demorada, mas não chegaram a pensar fosse elle o morto encontrado a boiar com uma pedra no pescoço.

COMO FICOU APURADO TRATAR-SE DE SUICIDIO

Havia, já, quasi que absoluta certeza de que Manoel Lopes se suicidára. Com a inspecção effectuada no quarto em que morava, foram affastadas todas as duvidas.

A cama de Manoel Lacerda ficava defronte da de Lopes. A de José Augusto á esquerda de quem entra no commodo. Neste encontrou a policia os objectos que pertenciam ao morto. Proximo á cama, uma mala de couro, dessas de alças, em ponto pequeno, mas propria para viagens. No canto da parede, havia, presa em dois pregos, uma corda, sobre a qual, estendidas estavam varias peças de roupa, todas ali collocadas por Lopes: um capotão, uma gravata com collarinho, lenços sujos, e, num prego um paletot, já bem usado.

Na corda achava-se um paletot de tecido identico ao da calça que o morto vestia ao ser encontrado. Ha, ainda, um detalhe interessante: a corda em questão, é tambem de pita. Ao ser collocada nos pregos, ficou dependurado um grande pedaço que é justamente o que prendia ao pescoço do cadaver a pedra a que nos temos referido.

AS DILIGENCIAS DE HOJE

Certa de que se tratava de um suicidio, a policia resolveu não tocar em nenhum dos objectos que ali se encontravam. A mala está trancada a chave, suppondo-se que o rapaz a tenha perdido, ou, talvez, que ella tenha caido de seus bolsos, no mar.

Hoje serão inquiridos, na 4ª delegacia auxiliar os rapazes que habitam o quarto da rua São Pedro, o mestre de padeiro Joaquim Frias e outras pessoas referidas no caso.

A porta do aposento foi fechada e lacrada, devendo ser reaberta hoje, durante o dia, quando serão feitas photographias pelo photographo da policia e a arrecadação dos objectos deixados pelo morto.

OS INVESTIGADORES QUE TRABALHARAM NO CASO

Nos trabalhos de pesquizas desenvolvidas pela policia, o commissario Sylvio Terra foi auxiliado por investigadores de sua confiança, os quaes muito se esforçaram para o esclarecimento completo do caso em apreço.

São elles os de nomes Alsides Breno, Pacheco Junior, Manoel de Oliveira, Francisco Luiz Pereira e Eurypedes Malta. Todos foram dignos dos elogios que receberam do chefe da Secção de Segurança Pessoal.

O MORTO NÃO DEIXOU DECLARAÇÕES

Correu, hontem, logo que a policia esteve no quarto habitado por Manoel Lopes, que este havia deixado cartas, falando de suicidio.

Houve, até, noticias, segundo as quaes os investigadores haviam apprehendidos taes cartas.

Lopes, entretanto, era analphabeto. Isso affirmamos por que no documento enviado pelo consulado á Policia Maritima está feita a respectiva declaração.

As melhores taxas de cambio
Banco Boavista
Telephone: NORTE 7193

ESMOLAS

De A. B. recebemos, para os nossos pobres, em louvor da Virgem Maria a quantia de 50$000, (cincoenta mil réis).

O "Osservatore Romano" e o discurso pronunciado antehontem por Mussolini

Roma, 11 (Especial) — O "Osservatore Romano" diz que o discurso de hontem do presidente Mussolini produziu viva satisfação, principalmente pelas expressões que empregou a respeito do accordo entre o Estado italiano e a Santa Sé.

O orgão official do Vatiano salienta que a primeira palavra do chefe do governo a respeito dos accordos de Latrão, que elle assignou na qualidade de plenipotenciario do rei da Italia, foi de uma sobriedade em tudo digna do grande acontecimento e nada menos efficaz d que a passagem do discurso em que o presidente exclue vencedores e vencidos no accordo.

O "Osservatore Romano" reproduz em seguida sem commentarios mas com evidente e profunda satisfação, as principaes passagens do discurso, salientando aquella em que Mussolini diz que "a nova situação realiza a logica, normal e benefica reparação entre a egreja e o Estado, isto é, a distincção entre tarefas e attribuições de cada um.

"Quando se explica — accentúa o jornal — ou se retifica desta maneira o conceito "reparação", reduzindo-a a uma "distincção", não se póde deixar de acolher o pensamento e a expressão de Mussolini tornando acceitavel o que a egreja, na significação moral e material da palavra "reparação", nunca considerou normal mas julgou ao contrario, inconcebivel, da mesma maneira que julga a separação da alma do corpo.

"Agora — accrescenta o "Osservatore" — a palavra "revolução", comprehendida no sentido de revolução fascista, não desperta mais nenhuma impressão funesta, porque esta revolução se manifestou e desenvolveu sem sedição e sem insurreição, meios habituaes das revoluções, e se manteve nos limites das instituições fundamentaes do Estado deixando no seu logar o soberano e a monarchia, isto é, os expoentes maximos da autoridade politica do paiz".

O jornal conclue dizendo que todo o mundo deve lealmente reconhecer que as declarações do chefe do governo são objectivas e completas.

DESAPPARECE UM DOS MAIORES VULTOS DA NOSSA ENGENHARIA

Foi elle o autor da electrificação da Estrada de Ferro Corcovado

Em sua residencia, á rua Visconde Silva n. 27, falleceu antehontem o dr. Alvaro Rodova- tarde dedicou-se exclusivamente nheiro-ajudante da Inspectoria Federal de Estradas de Ferro e

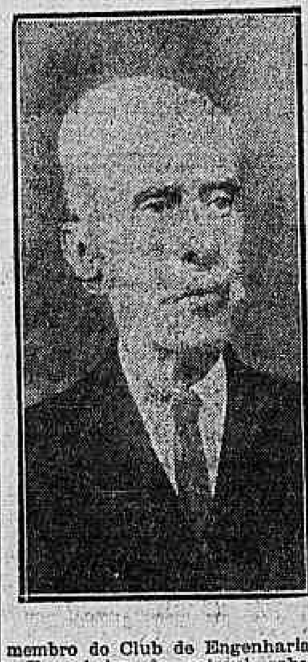

membro do Club de Engenharia.

Engenheiro de notavel saber occupou no antigo regimen diversos cargos politicos, salientando-se o de secretario do dr. Costa Pinto na Provincia do Rio de Janeiro, logar que deixou quando convidado pelo conselheiro Cotegipe para presidente da Provincia de Matto Grosso. Mais tarde dedicou-se exclusivamente á engenharia, occupando elevados cargos, taes como o de director da Estrada de Ferro Thereza Christina, no Estado de Santa Catharina, no governo do conselheiro Rodrigues Alves. Sob a sua direcção fez-se a electrificação da Estrada de Ferro Corcovado, assumpto de sua especialidade sobre o qual deixa importantes trabalhos.

O extincto, que contava 74 annos de edade, pertencia á illustre familia fluminense, tendo nascido na cidade de Barra Mansa. O seu sepultamento teve logar ás 9 horas da manhã de hontem, no cemiterio de S. João Baptista, saindo o feretro de sua residencia.

A commissão de fiscalização do fabrico de armas reune-se

Genebra, 11 (Especial) — O Comité de peritos encarregado da fiscalização do fabrico de armas esteve reunido esta manhã.

Falaram varios delegados entre elles o representante allemão, conde Bernstorff, que salientou a importancia dos trabalhos do Comité, o qual designou depois o almirante Lelli para presidir a esses trabalhos.

As linguas que vigorarão no Vaticano

Roma, 11 (Especial) — Os jornaes da tarde trazem numa nota official no Vaticano, mas a lingua latim continuará a ser a lingua official no Vaticano mas a lingua corrente será o italiano. As communicações officiaes serão redigidas em italiano ou francez e os discursos poderão ser pronunciados nestas duas linguas ou em latim.

Ultima Hora

Ainda o incendio da ladeira Senador Dantas

O sr. Paulino Botelho tinha a sua casa, o "atelier" cinematographico e os films no seguro pela quantia de 50:000$000, tendo declarado á policia não se recordar em que companhia.

O delegado do 5º districto nomeou uma commissão de peritos para examinar os escombros e fornecer o competente laudo.

Maria da Penha de Castro

† Capitão de Fragata Dario Paes Leme de Castro filhos e familia, dr. Eduardo Guimarães e familia (ausentes), Albertina Paes-Leme de Castro (ausente), Amaplio de Castro Paes Leme, Carlos Joaquim Barbosa e familia, Alfredo Telles e filhos, Alda Castro de Góes e filhos, Ricardina Torres Guimarães e filhos e Victor Corrêa Pinto e familia participam aos seus parentes e amigos o fallecimento de sua filha, irmã, cunhada, sobrinha e prima MARIA DA PENHA DE CASTRO em sua residencia na ponta do Galeão, hontem ás 22 horas e convidam a acompanhar o seu enterro que partirá do Arsenal de Marinha hoje, ás 17 horas, para o Cemiterio de S. Francisco Xavier, e desde já se confessam eternamente gratos.

(A 19899)

NOTICIAS DE MINAS

O secretario da Segurança Publica assignou hontem varios actos

Bello Horizonte, 11 (A. A.) — O secretario da Segurança Publica expediu os seguintes actos:

Nomeando: no municipio de Brasilia: sub-delegados de policia do districto de Santo Antonio de Boa Vista, Simão Antunes de Souza e do districto de Campo Redondo, Joaquim Severino dos Santos e 1º e 2º supplentes do sub-delegado desse mesmo districto Possidonio Antonio de Souza e Adalberto Francisco Borges, respectivamente, Vicente de Paula Paiva e José Thiago da Silva, para o cargo de escrivão privativo de delegacia regional;

Reintegrando: José de Andrade Godinho, no cargo de 1º supplente de delegado do municipio do Turvo;

exonerando, a pedido: do cargo de sub-delegado do districto de Lagôa Formosa, municipio de Patos, José Augusto da Fonseca, e do cargo de 1º supplente do delegado do municipio de Ouro Fino, José Antonio Ribeiro de Toledo.

Bello Horizonte, 11 (A. A.) — Realizou-se hontem, na matriz de São José, a grande manifestação dos catholicos mineiros ao arcebispo de Bello Horizonte e ao consul de Italia, por motivo da feliz solução da velha questão romana.

No adro da matriz, que estava repleto, falaram, em nome do povo de Bello Horizonte, o dr. Setto Camara, saudando o arcebispo, e o professor Lucio dos Santos, saudando o consul de Italia. Ambos os oradores foram vivamente applaudidos.

Em seguida, realizou-se apparatosa procissão, que percorreu as ruas principaes da cidade, acompanhada sempre de grande massa popular.

Depois da manifestação, que teve grande imponencia, o consul de Italia offereceu, na séde do consulado, uma brilhante recepção á sociedade de Bello Horizonte.

ENXAQUECA

Aquella dôr que dá a sensação de ter-se a cabeça cingida por uma ligadura muito apertada, é produzida pelo exgottamento nervoso. E' um symptoma e um aviso de que o systema nervoso está sendo mal nutrido. Seguir-se-lhe-ha irritabilidade, inquietação, aborrecimento, insomnia, collapso, nervoso e neurasthenia se immediatamente não forem tomadas as medidas necessarias.

As Pilulas Rosadas do Dr. Williams corrigem esta situação, enriquecem o sangue fraco e por intermedio delle, vão levar aos nervos os elementos que estes tanto necessitam. Centenas de pessoas que eram neurasthenicas podem attestar a efficacia do tratamento. Todas as pharmacias vendem as Pilulas Rosadas do Dr. Williams e caso tenha difficuldade em obtel-as escreva para o Dr. Williams Medicine Co., caixa postal 962, Rio de Janeiro.

(A 5.619)

Um processo destinado a extrair da madeira todos os fluidos organicos

S. Paulo, 11 (A. B.) — Realizou-se hoje, no pateo da S. Paulo Railway, a primeira demonstração feita no Brasil, do processo Goodall, que se destina a extrair da madeira todos os fluidos organicos que possam concorrer para o seu apodrecimento, deixando a fibra da madeira livre de impurezas.

Este processo, que tem o nome do seu descobridor, foi considerado pelo Departamento Florestal da Inglaterra como de importancia internacional.

A demonstração de hoje, a que estiveram presentes autoridades, inclusive representantes do presidente do Estado, muitos technicos e madeireiros, constituiu em mostrar taboas e toros que, depois de passados por este processo, se encontravam livres de qualquer gomma ou resina, rachadura ou curvamento, apezar de expostos á chuva. Além disso, o tratamento das madeiras pelo processo Goodall torna-as resistentes ao fogo, conforme experiencia feita e que muito interessou á assistencia. Em duas pequenas casas de madeira, uma com material tratado pelo processo Goodall outra ao natural, ateou-se fogo, tendo aquella resistido uma hora ás chammas, ao passo que esta logo se incendiou.

O processo Goodall, eliminando os fungos destruidores da fibra, retirando da madeira os elementos propicios ás fermentações das albuminosas encontradas na seiva, tem, deste modo, uma notavel importancia commercial.

A impressão causada foi a melhor possivel.

Preso quando pronunciava obscenidades em um vagão de estrada de ferro

São Paulo, 11 (A. B.) — Foi preso, hontem, á tarde, em um vagão da Tramway da Cantareira, na estação do Tamanduatehy, Amadeu Werne, que fazia discurso pornographico. No momento que Werne foi detido, numeroso já era o numero de seus ouvintes.

Ultimas informações

A revolução mexicana

Approximam-se de Torreon as forças do general Calles, para a batalha decisiva

Mexico, 11 (Especial) — Uma nota official annuncia que a vanguarda das forças commandadas pelo general Calles está avançando na direcção de Torreon, Estado de Coahuila, para onde estão convergindo tambem varios contingentes rebeldes espalhados pelo norte.

Do lado dos revolucionarios, annunciam-se diversas victorias contra as tropas governistas e adeanta-se que toda a Baixa California adheriu á revolução. A cidade de Mazatuan, segundo informações da mesma fonte foi abandonada pelas tropas federaes, contra as quaes tinham partido de Sinaloa uma columna de dois mil homens.

Paris, 11 (Especial) — A situação mexicana é objecto de suggestivos commentarios do "Temps", que começa assignalando a extrema confusão reinante no noticiario das operações militares, confusão que impede a formação de qualquer juizo seguro e torna inconsistentes todos os prognosticos que se pretendam estabelecer quanto aos resultados da luta das facções rebeldes contra o poder central.

Parece, no entanto, provado, accrescenta o jornal, que o movimnto sedicioso colheu de surpreza o governo do sr. Portes Gil, sem entravar-lhe entretanto a capacidade de reacção, como ficou sobejamente demonstrado com a reconquista da cidade de Véra Cruz, que representava um dos mais fortes baluartes dos revolucionarios.

Nada indica, porém, continúa o "Temps", que a victoria definitiva esteja proxima nem a qual dos lados favorecerá, sendo de presumir, dados os reciprocos triumphos parciaes até agora registrados, que saia vencedora a facção que tiver por si as forças moraes da nação. Novo problema surge, entretanto, aqui, visto como se parte dessas forças representada pelo partido catholico, detesta o governo que tem o sr. Calles como uma das suas figuras de maior prestigio, outra parte, na qual se englobam todos os elementos ponderados do paiz, foge das experiencias sociaes de caracter violento e, de um modo geral, se mostra hostil aos rebeldes.

A attitude do governo de Washington, conclue o "Temps", parece o unico ponteiro certo da situação e levaria a confiar numa vantagem final dos governistas. Não seria, porém, a primeira vez em que tal consideração levasse os criticos das agitações mexicanas a uma conclusão erronea.

Nova York, 11 (A. A.) — Noticias recebidas pela embaixada do Mexico, em Washington, dizem que o general Calles, ex-presidente e actual ministro da Guerra daquelle paiz, que está chefiando as forças governistas, occupou Sombretes, no Estado de Zacatecas, em meio da sua marcha para o norte, onde vae ao encontro dos rebeldes.

O general Calles commanda 18.000 homens.

Accrescenta-se que os revolucionarios mexicanos estão ainda dominando em Juarez.

Informações do outro lado, fornecidas pelos "leaders" rebeldes de Sonora, dizem que o districto meridional da Baixa California adheriu á rebellião.

Uma batalha decisiva entre as tropas do general Calles e os rebeldes está imminente, segundo as ultimas informações.

Washington, 11 (Especial) — Os secretarios de Estado e da Guerra tiveram esta tarde longa conferencia sobre o destino que devem dar a trezentos homens das tropas legaes mexicanas detidas em Fort-Bliss.

Depois de estudada demoradamente a situação ficou resolvido esperar as informações que foram pedidas ao governo do Mexico.

Mexico, 11 (Especial) — Um communicado official, publicado hoje de tarde, annuncia a rendição das tropas revoltosas commandadas pelo general Aguirre ha pouco expulso de Véra Cruz.

Londres, 11 (Especial) — A legação do Mexico informa, em nota distribuida aos jornaes, que o general Ortiz retomou Saltillo e que o general revoltoso Aguirre está em fuga com um regimento.

A alfandega de Véra Cruz tinha sido aberta e os respectivos serviços restabelecidos.

Mexico, 11 (U. P.) — O presidente Portes Gil, respondendo a uma petição do general Simon no sentido de que a sua vida e a do general Jesus Aguirre fossem poupadas, disse que isso não evitaria o depoimento perante um tribunal militar. Um communicado official accrescenta que as tropas federaes estão perseguindo aquelles dois generaes nas montanhas de Xoteapam.

Foi assignado um convenio franco-italiano

Turim, 11 (Especial) — Foi hoje assignado pelos ministros da Aeronautica da França e da Italia o convenio franco-italiano que regula o serviço aereo dos dois paizes no Mediterraneo.

Condemnado por ter plagiado um romance de Conan Doyle

Antuerpia, 11 (Especial) — Frank Heine foi condemnado ao pagamento de mil francos, por perdas e damnos, por ter plagiado um romance de Conan Doyle.

Foi tambem condemnado solidariamente o jornal que publicou o plagio.

A França e a adhesão dos Estados Unidos á Côrte Internacional

Paris, 11 (Especial) — Os srs. Massigli e Fromageot serão os representantes da França, respectivamente, no Comité de Juristas encarregado de examinar a revisão do Estatuto do Tribunal Internacional de Justiça e na commissão incumbida de estudar a adhesão eventual dos Estados Unidos a esse grande instituto internacional.

Não houve prisões de anarchistas em Vassovia

Varsovia, 11 (Especial) — Os jornaes, devidamente autorizados, desmentem formalmente a noticia divulgada no estrangeiro da prisão, nesta capital, de duzentos anarchistas.

Não houve nestes ultimos dias nenhuma prisão de elementos extremistas.

As cotações dos titulos dos emprestimos francezes

Paris, 11 (Especial) — Os titulos dos emprestimos francezes de 1920, juros de 5 e 6%, foram cotados hoje a 116 francos e 9 centimos e 102 francos, respectivamente.

O ministro das Colonias da França banqueteado

Paris, 11 (Especial) — O Instituto Colonial offereceu hoje um almoço em honra do ministro das Colonias.

Entre as numerosas personalidades presentes viam-se o presidente do Conselho, os srs. Painlevé, Cheron, Forgeot e Anteriou.

O presidente do Instituto agradeceu a presença do chefe do governo e prestou homenagem aos serviços do ministro das Colonias a quem fez entrega de uma medalha de prata dourada.

O sr. Poincaré, entre applausos geraes, felicitou o ministro Maginot pelo seu immenso e patriotico trabalho em favor do imperio colonial francez.

Paris, 11 (Especial) — Por occasião do almoço que lhe offereceu o Instituto Colonial, o ministro das Colonias annunciou que tinha encarregado a repartição competente do seu ministerio de preparar um emprestimo de 1 500 milhões de francos destinados a dotar a Africa Occidental de organização economica indispensavel ao seu desenvolvimento.

A Academia de Sciencias de Paris em actividade

Paris, 11 (Especial) — A Academia de Sciencias, conforme o costume de todos os paizes e entendendo restabelecer as permutas, enviou recentemente á Academia de Sciencias de Berlim cópias das actas das suas sessões e de diversas publicações. A Academia de Berlim devolveu os documentos sem explicar as razões do seu procedimento.

O caso está sendo muito commentado nos meios scientificos.

Um aeroplano que se suppõe — perdido —

Londres, 11 (Especial) — Um vapor hollandez recolheu a 150 milhas de Nottingham um biplano que se presume seja um que deixou aquella cidade no sabbado pilotado pelo aviador militar inglez Pechey.

Naturalmente o piloto perdeu-se no nevoeiro e caiu ao mar.

O "Conde de Zepellin" vae fazer nova viagem

Nova York, 11 (Especial) — Sabe-se que o dirigivel "Conde Zeppelin" está sendo apparelhado para nova viagem á America, devendo descer em Lake-Hurst no dia 10 de maio.

A invasão dos morpheticos nos bairros da capital paulistana

São Paulo, 11 (A. B.) — Têm sido repetidas as reclamações dos jornaes contra a invasão dos morpheticos nos bairros da capital, principalmente no bairro de Sant'Anna, onde é enorme o numero de leprosos que por ali perambulam.

O "Combate" diz que o sr. Waldomiro de Oliveira, director do Serviço Sanitario, a despeito dos protestos que têm surgido de toda a parte, não consta ter até hoje tomado a menor providencia no sentido de ser dado destino conveniente a estes infelizes enfermos.

"Os protestos agora se avolumam, accrescenta a mesma folha, e urgem mesmo que o director do Serviço Sanitario, que tão indifferente tem se mostrado ao caso, promova, quanto antes, o internamento dos leprosos que invadem os bairros da capital, ao mesmo tempo, que com isso, livrando a população do perigoso contagio, dá aos doentes o conforto que lhes é devido."

Ao que consta, os negociantes do bairro invadido começam a se movimentar, protestando contra a incuria do Serviço Sanitario.

O invento do industrial mineiro escandalosamente imitado

São Paulo, 11 (A. B.) — Ha tempos, a Sociedade Dinamarqueza Lta., desta capital, com escriptorio á rua Florencio de Abreu, poz á venda, com grande successo o typo de latas de leite que mandára fabricar — copiando escandalosamente o systema inventado pelo industrial mineiro sr. João Braga, que do mesmo obtivera patente.

Chegado o facto ao conhecimento do inventor, esse constituiu advogado e recorreu á justiça, sendo aprehendido cerca de 500:000$ de vasilhame egual ao do seu previlegio.

A Sociedade Dinamarqueza Ltd., por sua vez, foi bater ás portas da justiça, requerendo um interdicto prohibitorio contra o sr. Braga.

Examinada cuidadosamente, foi a questão resolvida a favor do inventor mineiro, sendo a autora condemnada nas custas.

O sr. Braga vae exigir uma indemnização pelos prejuizos moraes e materiaes que a questão lhe acarretou, evidenciando assim o abuso que estava sendo commettido pela Sociedade Dinamarqueza.

AINDA A FEBRE AMARELLA

O GOVERNO PAULISTA EXPEDE UM TELEGRAMMA CIRCULAR

S. Paulo, 11 (A. A.) — O secretario do Interior, dirigiu a todos os prefeitos do Estado, o seguinte telegramma circular:

"Sr. prefeito municipal.

Não foi registrado até agora no Estado, caso algum de febre amarella de origem local. No Rio de Janeiro, no entanto, a molestia tem se manifestado, embora em casos isolados e em numero muito limitado o que faz prever o seu total desapparecimento.

Dada, porém, a facilidade de communicações entre a capital da Republica e nosso Estado, e sendo impossivel impedir a vinda de individuos apparentemente sãos, mas já com a molestia incubada, que aqui se vem manifestar, está o governo do Estado, realizando, por intermedio do Serviço Sanitario, intensa campanha contra o mosquito transmissor da febre amarella, tomando todas as medidas de prophylaxia necessarias. Para o completo exito desse objectivo, se faz necessaria a cooperação de todos os esforços.

Já foram determinadas, além da organização do serviço de policiamento de fócos nas localidades, outras medidas de propaganda sanitaria entre as quaes a da collaboração das escolas publicas, nessa campanha.

O governo do Estado, conta com o vosso precioso concurso em collaboração com os serviços de elementos de prophylaxia e propaganda já organizados. Attenciosas saudações. (a) *Fabio Barreto*. Secretario do Interior."

Nesse sentido o dr. Amadeu Mendes, director geral de Instrucção, dirigiu a todos os directores de grupos escolares e escolas reunidas do Estado, este telegramma:

"Sr. director — O governo do Estado, empenhado em impedir a invasão da febre amarella, precisa da collaboração do professorado publico nessa obra meritoria. E', pois, mister que se faça em cada escola intensa campanha contra o mosquito transmissor da molestia, instruindo os alumnos sobre os meios praticos para acabar com os fócos de mosquitos e estimulando-os na descoberta e denuncia dos mesmos, offerecendo esta directoria premios aos alumnos que mais se distinguirem no trabalho de prophylaxia. Verificada a existencia de fócos deveis levar o facto ao conhecimento das autoridades sanitarias ou a Prefeitura.

Serão exhibidos em dia previamente designado gratuitamente, films instructivos de propaganda contra o mosquito. Deveis levar os alumnos para assistil-os, convidando por intermedio delles, as respectivas familias.

A Directoria do Serviço Sanitario fornecerá immediatamente os impressos e instrucções necessarios. Deveis ir communicando os resultados que forem sendo colhidos nessa campanha no estabelecimento sob vossa direcção. Esta directoria conta com o vosso patriotismo e dedicação á causa publica para o completo exito dessa benemerita cruzada sanitaria."

NOTICIAS DE PORTUGAL

Como será commemorado o centenario de João de Deus, em Lisboa

Lisboa, 11 (U. P.) — A commemoração do centenario de João de Deus constará da inauguração do busto do poeta, no jardim da Estrella, nesta capital; da reedição do "Livro de Amor"; de uma cerimonia religiosa; de uma sessão solenne, e de uma romagem das creanças das escolas ao tumulo do poeta.

Lisboa, 10 (U. P.) — Falleceram hoje na cidade do Porto o reporter Augusto Rato Cartoxo e o professor Maximiano Cid.

Lisboa, 11 (U. P.) — Foram vendidas em leilão, por ninharias, varias recordações e objectos de uso do ex-presidente da Republica e escriptor Theophilo Braga.

Lisboa, 11 (U. P.) — As autoridades iniciaram a cultura do trigo e o desenvolvimento da agricultura e da criação de gado em Angola.

Lisboa, 11 (U. P.) — Falleceu nesta capital o funccionario publico José de Oliveira Cruz.

Lisboa, 11 (U. P.) — O general Carmona, acompanhado do presidente do conselho de ministros, inaugurou nesta capital as novas installações do Parque Sanitario.

Lisboa, 11 (U. P.) — O sr. Withfield, representante do Banco Morgan, veiu ultimamente a esta capital, afim de esboçar as negociações para a organização da companhia de navegação de Portugal para o Brasil.

Lisboa, 11 (U. P.) — Os jornaes annunciam a nomeação do general Craveiro Lopes para governador das Indias Portuguezas.

Lisboa, 11 (U. P.) — O paquete "Asturias" transportou para o Brasil e a Argentina 138 emigrantes portuguezes.

Lisboa, 11 (U. P.) — O governo chamou a esta capital os srs. José Pinto Lelo e José Henrique da Silva, respectivamente consules em Lyon e Swansea.

Lisboa, 11 (U. P.) — O encarregado dos negocios de Cuba communicou officialmente ao governo do seu paiz o pedido de facilidades, que lhe foi endereçado pela Federação Academica de Lisboa que deseja realizar uma excursão universitaria á Havana, no proximo mez de julho.

Lisboa, 11 (A. A.) — Entre as obras que serão custeadas com o emprestimo de um milhão de libras que a Municipalidade de Lisboa negocia em Londres, destacam-se os seguintes: construcção de um aerodromo em Lisboa, no logar denominado Charneca; prolongamento da Avenida Almirante Reis; abertura de duas avenidas de accesso; conclusão do Parque Eduardo VII; conclusão dos bairros sociaes Arco do Cego e Alto do Pina; alargamento dos mercados; construcção de novas avenidas, entre as quaes a Avenida da India, até Algés, e a Avenida Alvares Cabral, desde a Praça Brasil até a Estrella.

A duqueza de Guise partiu para Paris

Madrid, 11 (Especial) — A duqueza de Guise partiu esta manhã no expresso de França.

Sua Alteza recebeu na estação as despedidas do infante d. Jayme e das infantas Isabel, Eulalia e Maria Luiza.

Primo de Rivera fala sobre a gréve dos estudantes

Madrid, 11 (Especial) — Falando aos jornalistas a respeito da gréve dos estudantes, o general Primo de Rivera declarou que o governo está firmemente disposto a reprimir toda a tentativa de perturbação da ordem publica.

O ministro do Commercio da França em excursão pelo Egypto

Cairo, 11 (Especial) — O mundo official offereceu um banquete ao sr. Bonnefous, ministro do Commercio da França.

Foram trocados cordialissimos brindes e saudados os respectivos chefes de Estado.

O sr. Bonnefous depoz ramos de flores nos monumentos da Expedição de Bonaparte e dos mortos na conflagração européa e em seguida partiu em excursão para o Alto Egypto.

Os representantes do rei da Hespanha no enterro da infanta Margarida

Madrid, 11 (Especial) — Os infantes Carlos e Affonso partiram para Cannes, onde vão representar os soberanos no enterro da infanta Margarida, fallecida hontem naquella cidade.

Favores aos fabricantes de materiaes telegraphicos e telephonicos na Hespanha

Madrid, 11 (Especial) — "A "Gazeta Official" publica hoje um decreto concedendo favores especiaes ás empresas existentes ou que venham a ser creadas para a fabricação de material telegraphico e telephonico.

As causas da baixa da moeda

Madrid, 11 (Especial) — A especulação desenfreada que se vem fazendo ha dias e os boatos que são espalhados no interior e no estrangeiro sobre a situação politica, na Hespanha muito têm concorrido para a baixa da moeda nacional, como aconteceu ainda hoje com a libra e o dollar, que foram cotados a 33 e 7 pesetas, respectivamente. Isto faz com que muitas disponibilidades sejam transformadas em valores bancarios e industriaes, chamados valores ouro.

Os footballers brasileiros decidem regressar a Buenos Aires

Buenos Aires, 11 (U. P.) — Os footballers do America F. C. no ultimo momento, decidiram regressar esta noite a esta capital. Os rapazes acham-se muito aborrecidos com o tratamento recebido na capital uruguaya, onde o jornal "La Tribuna" publicou um artigo insultuoso ao juiz Moraes de Castro do match de hontem e á delegação.

O dr. Henrique de Azevedo Alves, chefe da delegação do America F. C. disse á United Press que se achava muito desgostoso. Affirmou que o presidente e o vice-presidente do Penarol haviam cumprimentado a delegação pelo jogo e pelas decisões do referee, accrescentando que nomeariam o mesmo sr. Moraes de Castro, caso fosse disputado um match de revanche. O dr. Alves accrescentou que a visita fôra feita por insistencia do Penarol. Os brasileiros anteriormente pensavam regressar quinta-feira proxima.

Ultimas do sport

Realiza-se domingo, nesta capital, um jogo entre o Palestra e o Botafogo

Communicam-nos do Botafogo Football Club:

"Realizar-se-á domingo proximo, no stadium do Fluminense F. C., o jogo entre as equipes do Palestra de S. Paulo, e do Botafogo F. C. Este segundo encontro entre os formidaveis teams, que já demonstraram o seu valor, no ultimo domingo, promette ser emocionante, estando como está, o poderoso team de S. Paulo constituido de optimos elementos, disposto a uma desforra que por sua vez o torne victorioso. O Palestra, que embarcará sexta-feira para o Rio, virá com o mesmo quadro com que jogou na capital paulista.

Os teams estão assim constituidos:

Palestra — Rebello, Bianco e Miguel; Pepe, Amilcar e Serafini; Ministrinho, Carrone, Heitor, Patricio e Melle.

Botafogo — Amado, Octacilio e Orlando; Cotia, Aguiar e Pamplona; Ariza, Benedicto, Luiz, Almir e Juca.

Além de virem como nossos contendores, os paulistas virão como embaixadores de amizade e serão recebidos pelos seus collegas cariocas com as demonstrações de sympathia e carinho que merecem, como bons sportsmen e leaes adversarios, pois ainda perdura nos nossos a lembrança da acolhida amavel e gentil de que foram alvo."

Ainda hontem choveu torrencialmente em Petropolis

Petropolis, 11 (A. B.) — Choveu torrencialmente durante todo o dia de hoje, ficando a cidade inteiramente inundada. Os rios transbordaram em alguns pontos derrubando diversas barreiras, particularmente as ruas 14 de Junho e Thereza e cobrindo as linhas de viação electrica. Na rua 14 de Junho o transito não poude ser desimpedido, tornando-se necessaria a baldeação dos passageiros. Na rua Thereza só á noite poude ser restabelecido o transito.

A's 8,45 horas chegou um trem extraordinario do Rio, tornando-se conhecido o seguinte episodio occorrido por occasião do embarque na estação Mauá. O trem que costuma partir ás 5.30 da tarde conduziu cerca de quarenta passageiros que se dirigiam a Petropolis. Isto, devido sobretudo, ao facto das inundações em frente á gare Barão de Mauá impedirem o transito [illegible]sageiros para aquelle trem. Além disso a companhia Leopoldina fez partir o trem um minuto antes da hora regulamentar.

Este ultimo facto determinou grande tumulto entre os passageiros, que reclamaram ao chefe da estação Mauá sobre a inobservancia do horario habitual. Houve certa exaltação tornando-se necessaria a intervenção da policia, chamada pela direcção da estação, afim de conter os passageiros. Guardas ficaram á porta impedindo a entrada de outras pessoas.

Finalmente resolveu-se o caso mediante a intervenção de um passageiro que propoz a organização de um trem especial. O chefe da estação pediu [illegible], importancia que foi immediatamente paga pelo referido passageiro, concordando todos em fazer rateio. E assim a cada passageiro coube o pagamento de quinze mil réis, que foi feito ao autor da proposta, cobrindo assim a importancia que este entregara ao chefe da estação, pelo trem especial.

Esse trem saiu do Rio ás 6 horas, chegando a esta cidade ás 8.45 horas. Entre os seus passageiros figuraram diversas senhoras e creanças. Embora se elevasse a mais de quarenta o seu numero a companhia forneceu apenas um carro, de modo que numerosas pessoas fizeram a viagem de pé. Até a noite continua a chover torrencialmente.

De Nictheroy

OS JULGAMENTOS DE HOJE NO TRIBUNAL DA RELAÇÃO

Na sessão ordinaria que se realizará hoje, no Tribunal da Relação, serão julgados os seguintes feitos:

Recursos de "habeas-corpus": — N. 1.832 — S. João da Barra. Relator, o desembargador Eloy Teixeira.

N. 14838 — Parahyba do Sul. Relator, o desembargador Oliveira Machado Junior.

Appellações criminaes: — N. 1.026 — Megdalena. Relator, o desembargador Nogueira Torres.

N. 1.121 — Iguassú. Relator, o desembargador Eloy Teixeira.

N. 1.149 — Petropolis. Relator, o desembargador Godoy e Vasconcellos.

N. 1.152 — Padua. Relator, o desembargador Eloy Teixeira.

Aggravos civeis: — N. 2.072 — Petropolis; n. 1.878, Bom Jardim, e n. 1.899, Barra Mansa, dos quaes é relator o desembargador Bittencourt Sampaio Junior.

N. 1.874 — Parahyba do Sul. Relator, o desembargador Oliveira Machado Junior.

N. 2.008 — Nictheroy. Relator, o desembargador Eloy Teixeira.

N. 2.055 — Nictheroy. Relator, o desembargador Godoy e Vasconcellos.

N. 1.818 — Macahé. (Desistencia). Relator, o desembargador Antonino Neves.

N. 2.065 — Santa Thereza. Relator, o desembargador Eloy Teixeira.

Aggravos commerciaes: ns. 2.025, de Petropolis, e 2.057, de Campos, dos quaes é relator, o desembargador Bittencourt Sampaio Junior.

Appellações civeis: — N. 3.878 — Vassouras. Relator, o desembargador Bittencourt Sampaio Junior.

N. 3.936 — Petropolis. Relator, o desembargador Antonino Neves.

N. 3.915 — Velença. Relator, o desembargador Bittencourt Sampaio Junior.

N. 3.949 — Itaperuna. Relator, o desembargador Godoy e Vasconcellos.

N. 3.789 — Therezopolis. Relator, o desembargador Bittencourt Sampaio Junior.

N. 3.981 — Campos. Relator, o desembargador Godoy e Vasconcellos.

Distribuição de feitos realizada hontem

Appellações criminaes: — N. 1.166 — O dr. Oldemar Pacheco, juiz criminal, appellado, o promotor publico. Ao desembargador Bittencourt Sampaio Junior.

Foram distribuidas novamente as seguintes: — N. 1.138 — Santa Maria Magdalena. Ao desembargador Eloy Teixeira.

N. 1.150 — Rio Bonito. Ao desembargador Antonino Neves.

N. 1.111 — Padua. Ao desembargador Oliveira Machado Junior.

Conflicto de jurisdicção positivo — N. 127 — Macahé. Supplicante, Januino Perlingeiro; supplicados, os juizes de direito da 1ª vara da comarca de Campos e da de Macahé. Ao desembargador Nogueira Torres.

Aggravo civel de petição — N. 2.098 — Macahé. Aggravante, João da Silveira Vianna; aggravado, o respectivo juiz de direito. Ao desembargador Eloy Teixeira.

Appellações civeis: — N. 3.994 — S. Fidelis. Appellantes, Oscar Barroso e sua mulher; appellado, Domingos de Oliveira e Silva. Ao desembargador Antonino Neves.

N. 3.995 — S. Fidelis. Appellante, o juiz de direito; appellados, José Zanella e sua mulher d. Luiza Cordeiro de Souza. Ao desembargador Oliveira Machado Junior.

ESCOLA NORMAL

O resultado do exame oral de francez, hontem realizado, em segunda época, foi o seguinte:

Simplesmente, 2,5: Aida Bastos Corrêa, Ecila Pacheco Martins e Ismenia Wrenn Garrido; simplesmente, 2: Cecizé Reddo Barroso, Ismar Pereira Gomes, Luzia de Souza Vivas e Maria da Gloria Matta; simplesmetne, 1,5: Carmelita Amancia de Freitas e Maria José Barcellos; simplesmente, 1: Anna de Souza Pinto, Daria Ribeiro Borges, Edna Lopes Moreira Duarte, Jovelina de Oliveira, Maria Amelia Areas. Reprovadas, tres.

MEIA DUZIA DE ABSOLVIÇÕES

O dr. Odhemar Pacheco, juiz criminal, por despacho de hontem, absolveu os réos Adão Herminio Ferreira, José de Freitas, Antonio Cotrim de Souza, João de Freitas e Moacyr do Nascimento, da accusação intentada, no processo crime que lhes promoveu a justiça publica, como incursos nas penas do art. 303 do Codigo Penal, e Abel Rodrigues, incurso no mesmo artigo, da referida Codigo.

O RÉO CUMPRIU A PENA

O dr. Oldemar Pacheco, ainda por decisão de hontem, julgou extincta a acção penal movida pela justica publica contra o réo João José, por ter o mesmo cumprido a pena que lhe foi imposta.

COMBATE AOS MELIANTES, EM S. GONÇALO

A proposito da installação de um posto da delegacia de capturas no municipio de S. Gonçalo, e que ali vem dando serio combate aos meliantes, recebeu o dr. Alvaro Neves, chefe de policia, o seguinte telegramma:

"População Gonçalense applaude acto energico creando posto delegacia capturas neste municipio, evidenciando, assim, elevada comprehensão exercicio cargo em boa hora confiado v. ex., preclaro governo dr. Manoel Duarte. — José Sacramento, Duarte Vaz Lopes, Joaquim Moura, Samuel Pereira Duarte, Francisco Costa, Guimarães & Irmão, João Anthero, J. Quintanilha, Antonio José Eleuterio, Joaquim Arevedo Santos, Martins Dermeval Brito e Tibardo Vasconcellos."

NO JUIZO CRIMINAL

Réo, Joviniano Silveira — "Vista ao appellante e, em seguida, ao ministerio publico."

Réos, Jalvides Rodrigues Menezes e Antonio José da Silva — "Archive-se."

Réo, Abelardo Alves dos Santos — "Prepare-se a guia."

Réos, Agostinho Lopes da Silva, vulgo "Agostinho Ferrão", e outros — "Remettam-se os autos, afim de ser junta uma petição nesta data despachada."

Réos, Manuel Alves Rebouças e Raymundo Moreira — "Vista ao ministerio publico."

FOI ATROPELADO E MORREU

No Hospital de S. João Baptista, falleceu hontem o menor José Saldanha Cardoso, de 14 annos, e que domingo ultimo foi atropelado na rua Gavião Peixoto, pela baratinha n. 5, do Districto Federal.

O delegado da 2ª circumscripção officiou hontem ao chefe de policia dessa capital, solicitando informações a respeito do chauffeur daquelle carro, que é particular, visto ter elle fugido á acção da justiça.

NO SERVIÇO DE PROMPTO SOCCORRO

Foram attendidos hontem pelo Serviço de Prompto Soccorro: Ernesto, de 12 annos, filho de Augusto Souza Vianna, morador á travessa Serrão s|n., victima de uma quéda, apresentando ferida contusa na região frontal, e Antonio Fernandes, de 19 annos, morador á rua de Santa Rosa n. 170, victima de uma quéda quando saltava de um bonde em movimento, na alameda S. Boaventura, apresentando ferida contusa na região fronto-occipital. Ambos recolheram-se aos respectivos domicilios, depois de medicados.

SABONETE
SANITOL
LIMPA E AFORMOSEA
— A PELLE —
(17336)

A excursão dos professores Azevedo Amaral e Licinio Cardoso ao sul

São Paulo, 11 (A. A.) — O professor Azevedo Amaral, chegado hoje a esta cidade, em companhia de seu collega o professor Vicente Licinio Cardoso, de regresso da excursão educacional, que realizaram nos Estados do sul, esteve em visita á Agencia Americana, concedendo-nos a seguinte entrevista:

"O nosso "raid" aos Estados do sul terminou no Paraná, estando nós sómente de passagem nesta cidade com destino ao Rio, onde chegaremos na manhã de quarta-feira. O "raid" teve pleno successo no Paraná, onde fomos hospedados, em Curityba, pelo governo do Estado, visitando a Escola Normal, o Grupo Escolar Pedro II, Patronato Agricola, Abrigo de Menores, a Universidade e outros estabelecimentos, acompanhados pelo dr. Hastillo de Araujo, director do Ensino e professor Raul Gomes, presidente da Associação Paranaense de Educação.

Realizamos duas conferencias na Universidade do Paraná, sendo uma feita por Vicente Licinio Cardoso, sobre a Universidade de Minas Geraes e outra por mim, sobre a Escola de Engenharia de Porto Alegre, conferencias presididas pelo director da Escola de Medicina e com a assistencia de autoridades estaduaes e federaes, professores e outras pessoas.

Visitamos tambem a granja do Estado, situada na estrada da Graciosa, a 18 kilometros de Curityba e do Horto de Palmital, sendo acompanhados nessas visitas pelo dr. Gutierrez Beltrão, secretario da Agricultura.

Fomos ainda recebidos pelo presidente do Estado, dr. Affonso Camargo, com quem, conforme já tivera occasião de fazer com os drs. Getulio Vargas e Adolpho Konder, tive ensejo de tratar sobre a fundação de instituições escoteiras a serem federadas á União dos Escoteiros do Brasil.

Temos uma viva impressão do Paraná e do que ali se está fazendo, não só em materia de educação como de assistencia social. A Escola Normal de Curityba é um estabelecimento digno de ser apresentado, bem como o Grupo Escolar Pedro II; esses estabelecimentos dão bem a medida do estado da instrucção no Paraná, onde o governo está agora cogitando de uma reforma do ensino e da construcção de novos grupos escolares e escolas isoladas.

A Universidade do Paraná não tem actualmente existencia legal como Universidade, sendo as suas faculdades independentes porque assim o exige o governo federal para conceder-lhes a equiparação aos institutos federaes. Entretanto, o espirito universitario subsiste, ligando as faculdades superiores do Paraná, que certamente, em breve, se reconstituirão legalmente na Universidade de que ellas se originaram e em cujo predio continuam a funccionar conjuntamente.

Merece especial menção o cuidado do governo paranaense pela instrucção agricola, ministrada no Patronato Agricola, na Escola de Agronomia e na Granja do Estado, estabelecimento este que, só conta poucos mezes de existencia mas é destinado a prestar os melhores serviços."

A grande exposição de pecuaria que vae ser realizada em — São Paulo —

S. Paulo, 11 (A. A.) — Proseguem os trabalhos preparatorios da grande exposição estadual de animaes a realizar-se no dia 3 de maio proximo. Nestes ultimos dias, a commissão organizadora tem recebido de importantes criadores innumeros pedidos de inscripção de animaes demonstrando assim a exacta comprehensão da utilidade do emprehendimento.

Além dos pedidos de locaes, vindos do interior do Estado, da Hollanda, da Allemanha e da Suissa, chegam-nos a noticia da vinda de dezenas de cabeças de bovinos das raças leiteiras, predominantes daquelles paizes, o que representa um motivo para maior brilho do certamen.

Além dessas adhesões importantes, muitos industriaes e outros interessados, estão em continua correspondencia com a commissão organizadora para inscreverem seus productos. Como se vê, grande é o interesse despertado pelo grande certamen de maio, não só no nosso Estado, como em outros circumvizinhos e até mesmo no estrangeiro.

As duas sortes grandes

vendidas pelo "Mundo Loterico" — rua do Ouvidor, 139 já foram pagas — nomeadamente a de n. 9.802 premiado com 20:042$000, da loteria de terça-feira ultima, pertencente a antigo freguez daquella casa, que pediu reserva de seu nome e a do n. 61.393 premiado com 50:000$000 da outra loteria extraida naquelle mesmo dia, foi pago por meio de cheque visado do Banco da Provincia do Rio Grande do Sul á distincta senhora da alta sociedade, que tambem pediu guardar incognito o seu nome. Assim é que diariamente são innumeros os felizardos que vão abiscoitando apreciaveis "Maquias". Hoje, [illegible] "Mascotte", 120:000$000 em 2 sortes grandes por 10$000 — sendo 100:000$000 por 20$000, fracções de 800 réis, com direito a mais 14 finaes duplos e 20:000$ por 2$000, [illegible] da loteria Federal com 2 numeros em cada bilhete e os ricos 200:000$000 por 20$000, fracções 3$000. Amanhã — 200:000$000 em 2 sortes por [illegible], fracções 3$000. Sabbado — 100:000$000 por 10$000 e 10 mil [illegible], e sabbado, 200:000$000 por 20$000, fracções 1$000, já á venda.

(A. 2.823)

A TAÇA SCHNEIDER DA AVIAÇÃO

Não agradou em Londres a escolha das datas para a importante corrida aerea

Londres, março, (Communicado epistolar da United Press) — Nos circulos de aeronautica ha grande descontentamento por motivo da data — 6 e 7 de setembro — fixada para a realização da corrida em disputa da Taça Schneider, [illegible] uma forte possibilidade de que as condições atmosphericas não sejam favoraveis. O tenente aviador D'Arcy Greig, segundo se diz, estava prompto no fim de agosto para fazer uma tentativa em pról da conquista do record de velocidade, mas teve que esperar até novembro, quando encontrou um dia que combinasse a boa visibilidade com a calmaria das aguas, condições essenciaes para a descida dos hydroplanos á agua.

Por uma escassa margem, o tenente Greig não poude bater o record que se encontra em poder do major de Bernardi, da Italia, e então foi decidido adiar qualquer tentativa nesse sentido para 1929, em vista da segurança do tempo.

Agora as autoridades de aviação designaram o mez de setembro para a realização de uma prova tão importante como é a Taça Schneider. Deante da impossibilidade de adiar essa competição, só resta esperar que as condições atmosphericas sejam, nessa época do anno, favoraveis.

O caixeiro deu-lhe uma surra de borracha

A decaida Nair Corrêa, de 21 annos e residente á rua Julio do Carmo n. 165, passava, hontem, á noite, pela referida rua, quando o caixeiro de um botequim [illegible] sujou-lhe o vestido. A rapariga estrilou e o caixeiro, [illegible] de borracha [illegible]

Conduzida [illegible]

Reducção de tarifas na Este — Brasileiro —

S. Salvador, 11 (A. A.) — O engenheiro Arlindo Luz, superintendente da Este Brasileiro, em officio dirigido á Associação Commercial da Bahia, communicou a reducção de 40 % nas tarifas de algodão, em rama e oleos vegetaes.

Chove torrencialmente em Manáos

Manáos, 11 (A. A.) — Continua chovendo torrencialmente nesta capital.

Noticias chegadas do interior informam que tem caido copiosas chuvas em varias regiões do Estado.

Numerosos requerimentos despachados pelo ministro da — Guerra —

O ministro da guerra despachou os seguintes requerimentos:

Alberto de Vasconcellos e Silva, 2º tenente commissionado reformado, pedindo asylamento — Indeferido.

Adhemar Silvares pedindo matricula na Escola Militar — [illegible] fóra do prazo.

Affonso Moutinho da Costa, soldado do 3º R I, pedindo [illegible] exame de Historia Natural na Escola Militar — O requerimento foi apresentado fóra do prazo regulamentar. Além disso o pedido não se enquadra no art. 46 do Regulamento da Escola Militar.

Anastacia da Cruz Lyra, pedindo asylamento — Indeferido.

Annibal Carneiro Thomaz Alves, soldado do Forte de S. Luiz do Rio de Janeiro — Indeferido.

Alberto Rebello Borges, pedindo restituição de documentos — Sim, excepto a certidão de edade.

Antonio Candido dos Santos, radio-telegraphista, pedindo prestar exame no Telegrapho Nacional — Indeferido. — Sim, sem prejuizo do serviço.

Artemio Karan, sargento ajudante do 1º Regimento de Cavallaria Independente, pedindo que os dois mezes que obteve para tratamento de saude sejam de accordo com art. 17 § 1º e 2º do decreto n. 14.663 — Sim.

Arlindo Candido Gomes, capitão, pedindo pagamento — Verificado o dia em que tiver completado os dois annos, dahi em deante deve ser-lhe paga a gratificação, [illegible] a perceber tal vantagem durante o prazo da sentença.

[illegible], cabo do contingente de S. Luiz de Caceres, pedindo reforma — Indeferido por não satisfazer as condições da Lei.

Francisco Germano Corrêa da Costa, [illegible]

Henrique Barbosa da Cruz Filho, 2º tenente pharmaceutico, [illegible] — Indeferido á vista das informações [illegible] 31 de dezembro de 1928.

Heraldo Figueiras, capitão, pedindo restituição de titulo — Registre o titulo em repartição competente do ministerio da Viação.

Joaquim Augusto de Oliveira e Silva, capitão graduado reformado, pedindo asylamento — Indeferido, visto não haver sido [illegible] em campanha. [illegible] tenente coronel honorario.

José Cancio de Carvalho, 2º tenente [illegible]

Lamartine Collaço Veras, capitão [illegible]

Luiz Lucé Brandão, capitão [illegible] Collegio Militar do Rio — Deferido.

Luiz Alves Garrido, capitão, pedindo pagamento — A gratificação deve ser considerada [illegible]

A. Peres Bernardo & Cia, A. Persico & Cia. (duas petições), A. Teixeira Bastos, Affonso Albuquerque & Cia., Alberto de Almeida & Cia, Alfredo Brodt & Cia., Americo Seichas, Arp & Cia., Bruneau & Giussant (duas petições), C. Edmundo Schuch Caetano Castellano & Cia., Carvalho, Lima & Cia, Companhia Imperial de Industrias Chimicas do Brasil, Dias Garcia & Gil, E. Beherensdorf & Cia., Ely Irmãos & Cia., F. Ricaldoni & Cia., G. Defever & Cia., Garcia de Gomar, H. Dornbush & Cia., Henrique Fischer & Cia., Hoepcke & Cia., J. Soares & Cia., James Marine & Cia. (duas petições), João Bergman & Filho, José Armando de Souza Ribeiro, José Constante & Cia, Ltd (duas petições), Kraemer Irmãos, Kircher, Hilmann & Cia, Lyon Cowdrey & Wilson (oito petições), M. Dutra & Cia, Marten, Vieira & Cia, Moreira & Constantino, Otto Kuhlen (3 petições), Ormindo Suffri, Placido Alves de Faria, Pinto Lima Monzon & Cia, Raul Schmidt & Cia, Raymundo Diez & Guisasola Limitada, Reynaldo Ossberner & Cia, Rosco Trading Co, Inc, S. A. Casas Reunidas Armbrust Laport (3 petições) Schemeling & Sperling (duas petições), Schmodlin Tamm & Cia, Sereno Irmãos, Sociedade Anonyma Powder Factory, Sociedade Geco Limitada (6 petições), Tenorio Filho & Cia, Viuva F. Beherensdort & Cia, Winchester Repeating Arms Co, (4 petições).

Moreira & Constantino, fazendo uma rectificação — Acceito.

Pedro Conrado Rugal, fazendo uma reclamação — Encaminhar a reclamação ao Ministerio do Exterior.

Soares Filho & Cia, pedindo despachar em transito para a Bolivia, armas e munições — Indeferido porque contraria as Instrucções em vigor.

O notavel desenvolvimento da industria do cobre no Chile

Santiago do Chile, fevereiro de 1929 (Communicado epistolar da United Press) — A industria do cobre, se tem desenvolvido principalmente nesses ultimos annos, chegou a ser um importante reforço á economia nacional. Poucas pessoas parecem apreciar o facto de que cada tonelada de cobre que se exporta, aproximadamente, mil pesos ficam no paiz para ordenados, impostos e consumos. Em outras palavras, é creado um ingresso de ouro no paiz a razão de mil pesos por tonelada.

Tomando em consideração o facto de que em poucos annos se tem creado uma industria capaz de exportar 280 mil toneladas de cobre, a venda da dita exportação no estrangeiro traz á economia nacional uma quantia de ouro ou disponibilidade de moeda estrangeira, chegando a 280.000.000 pesos, o que quer dizer uma somma sufficiente para chegar a um accordo com toda a divida fiscal externa.

Por consequencia, a questão relativa á divida externa fica resolvida com o simples augmento da exportação de cobre.

O anno de 1928 tem sido grandemente favoravel. Houve um augmento de 19.450 para 29.900 toneladas na producção mensal, e tambem um melhoramento de 14 centavos de dollar por libra sobre 19 centavos em novembro ultimo, na cotação do cobre.

O melhoramento methodico dos algarismos póde ser visto na tabella seguinte:

	Toneladas
Janeiro	19.450
Fevereiro	19.460
Março	19.350
Abril	19.500
Maio	21.930
Junho	22.951
Julho	24.164
Agosto	23.129
Setembro	25.569
Outubro	26.899
Novembro	29.900
Dezembro	25.137

Entre os annos de 1925 e 1928 houve um augmento de producção de cerca de 85.000 toneladas, que ficam demonstradas nos seguintes algarismos:

Anno 1925	192.461
Anno 1926	202.300
Anno 1927	239.325
Anno 1928	277.419

Os valores annuaes comparados assignalam o consideravel crescimento produzido no anno passado.

Applicando agora ao corrente anno a producção mensal de novembro de 1928, chegaremos a um total possivel de 360 mil toneladas, valor que representará para o paiz uma maior riqueza de approximadamente 360 milhões. (Para este calculo não foi considerado o mez de dezembro, por enquanto affectado por uma queda circumstancial na producção da Braden Copper Cº.).

A producção provavel para 1929 não parece que chegará a soffrer alterações importantes. O cobre é uma das industrias mundiaes definitivamente organizadas e por isso capaz de manter a producção egual ao consumo. Do outro lado, o cobre representa um producto cujo consumo cresce com a civilização, isto é, com maior velocidade que o crescimento da população.

Assim póde ser assegurado, quanto ao futuro economico do paiz, que a industria do cobre representa um dos valores mais estaveis e positivos, sobretudo se é considerada a circumstancia de que o custo da sua producção é um dos mais baixos entre todas as industrias do paiz.

Tentando bater o record de — altura —

Paris, 12 (Especial) — O aviador Lemoigne, tentando bater o record de altura, manteve-se no ar uma hora e vinte minutos e subiu a 11.100 metros.

Publicaçoes a pedido

Uma candidatura surprehendente

A organização da chapa dos deputados estaduaes no Rio Grande do Sul foi incontestavelmente um magnifico pretexto para a resurreição do sr. Borges de Medeiros.

Não era para menos. Ninguem confiava muito na solidez do prestigio do ex-dynasta gaúcho fóra do seu throno e sem o amparo nas baionetas da policia militar e nas arcas do Thesouro.

O velho ex-monarcha dos Pampas tem razões de sobra para estar contente com o rumo que vão tendo, naquelle Estado, as coisas do situacionismo. Elle continúa a ser ali, emquanto não soprarem ventos contrarios, a autoridade fazedora de deputados.

Accresce mais que o chefe da politica dominante conseguiu tambem associar aos destinos de seu partido uma das individualidades que mais a combateram, o padre Nicoláo Marx.

Foi este precisamente um dos adversarios mais sérios do governo gaúcho durante o movimento liberal iniciado nas urnas em 1922. A revolução de 1923 deve-lhe incontestavelmente um formidavel concurso. Monsenhor Marx era revolucionario com ou sem Assis, com ou sem Zeca Neto.

Approximou D. João Becker dos chefes opposicionistas. Cessada, a revolução, o chefe da archidiocese, voltou á sua primitiva neutralidade sympathica á administração do Estado. Monsenhor não continha, porém, as suas expansões democraticas. Até fins do anno de 1924, esteve firme. Era substancialmente revolucionario. Durante a ausencia do sr. arcebispo do Rio Grande do Sul, o rebelde de 1923, mudou, porém, de idéas. Começou, então, a sua contra-marcha para o palacio da Praça Marechal Deodoro. Seus agrados foram reduzindo, pouco a pouco, o Papa Verde. Mas este não é homem que se deixe levar de uma só vez. Compareceu, a convite do padre Marx, ao desembarque de D. João Becker, mas esperou uma opportunidade para a reconciliação definitiva. Esta veiu. Os libertadores gaúchos, comquanto tivessem sciencia das manobras do infatigavel monsenhor Marx, não suppunham que a adhesão deste ao situacionismo fosse tão rapida e incondicional. Estranham vel-o agora candidato do governo á uma cadeira na Assembléa Estadual. Mas o seu ex-correligionario não se dá por achado.

FARROUPILHA

LLOYD BRASILEIRO

Respondendo ainda ao articulista da GAZETA DE NOTICIAS de 7 do corrente, com referencia aos negocios do LLOYD BRASILEIRO, e no qual o seu intuito foi unicamente ferir-me, sem que uma só palavra désse a entender a sua boa intenção de beneficiar a Empresa, fosse qual fosse o seu aspecto, elle pisa e repisa o meu *despeito e falta de competencia*, o mais ainda attribue a mim a intenção de desmoralizar os serviços do Lloyd, para fazer escandalo e entregal-o ás mãos estrangeiras.

Refinada perversidade e grande perfidia.

Com respeito á resolução tão descabida de dar o serviço de engajamentos de cargas a um só e exclusivo corretor, em detrimento de muitos que ali trabalhavam e que com mais direito deveriam ter a preferencia, porquanto já estavam habituados com a clientela e conheciam bem de perto os manejos do Lloyd, estou convencido que o Governo não deixará permanecer semelhante situação, que por todos os modos vem ferir os interesses do Lloyd, e que, diga-se a verdade, a escolha recaiu em quem não pensou jámais em obter semelhante presente e onde, em dois mezes, tirou um resultado tão elevado, que elle diz "QUE O LLOYD E' HOJE A PRIMEIRA EMPRESA DE NAVEGAÇÃO DO MUNDO" quando anteriormente tão mal della dizia. Dahi se deprehende que a resolução tomada pelo sr. director commercial foi motivada por algum accordo muito particular e donde o seu quinhão será maior, o que é facil de comprehender por quem conhece o assumpto.

No mesmo artigo ha esta inverdade: Devia o sr. Rolla, tratar em primeiro logar, se para tal tivesse autoridade, o que absolutamente lhe fallece, de procurar alguem que conhecendo bem o nosso movimento maritimo-commercial, orientasse as administrações a seguir uma rota segura desprezando os despeitos pessoaes.

Em publicações anteriores, já indiquei quem poderá modificar a situação anormal em que se encontra o Lloyd, como tambem já confirmei que muitas das medidas por mim apontadas, como susceptiveis de diminuir e attenuar a crise, já foram postas em pratica pela actual administração o que dá a entender que ellas partiram de quem bem conhece os serviços do Lloyd, o seu pessoal, do qual faz sempre as melhores ausencias, sobretudo daquelles que as merecem, e já em documento publico solicitou do exmo. Sr. Presidente da Republica a graça da promulgação do Decreto dando execução á Lei Ferro-Viaria e seja extensiva ao mesmo Lloyd, (o que em nada me aproveita) de maneira que o seu pessoal que ali ha tantos annos trabalha se veja com uma garantia para a sua velhice e as suas familias, o que de modo algum lhes está succedendo, haja vista, o exemplo do funccionario Moraes com 20 e muitos annos de serviços e o provecto e sempre lembrado Commandante Dioclecio, com mais de 35 annos.

Poderia, no entretanto, para a prova da minha competencia, trazer á lume além do numero de pessoas de destaque, no meio commercial e social que me têm felicitado pela minha attitude, com respeito ao Lloyd, como tambem, documentos de annos passados e um delles firmado por um director que tinha valor proprio e que para o Lloyd não entrou pela porta protectora e pela mão bemfazeja de um seu amigo Ministro. E' o que se verifica com quem de modo algum tenha correspondido á sua espectativa, ficando provado, de modo categorico, que as minhas habilitações no ramo maritimo, são um facto e não uma fantasia e desvirtuar o fim das publicações, levando-as para a vida intima e particular, é a documentação mais legitima da falsidade das accusações e da difficuldade das suas defesas.

Nada mais responderei a quem quer que seja e mesmo não tenho recursos para pagar A PEDIDOS, porquanto não disponho dos cofres do Lloyd, para manter discussões estereis. Em carta ao CORREIO DA MANHÃ e que será dada á publicidade nestes dias, indicarei a unica solução para a regularidade da situação do Lloyd, e a salvação da marinha mercante, findando assim a série de artigos que iniciei, com um fim util, pratico e patriotico, e que, no entretanto, sendo apreciado por muitos é censurado por muito poucos interessados em esconder os desbaratos e quiçá escandalos, ali verificados.

Rio, 11 de Março 929.

F. ROLLA

Apregoando a força hydraulica

Anda preoccupando o jornalismo indigena a força hydraulica brasileira.

As nossas quédas dagua, que são copiosas e de potencia formidavel, feriram a attenção, agora, dos escribas tupyniquins e começam elles a dedicar-lhes attenções e adjectivos enternecidos.

Estão vendo nellas, agora, a salvação economica dos Estados Unidos do Brasil, Republica, pela graça de Deus, e propriedade, pela graça dos homens, do sr. dr. Washington Luis Pereira de Souza, o "Braço Forte".

Ora, esse elemento "hulha branca" não, é de hoje que deveria ter interessado aos que se preoccupam com o futuro economico do paiz.

Mas, nem uma palavrinha.

Por que esses arrebatamentos, esse enthusiasmo agora?

Por que essa verdadeira proclamação leiloeira das excellencias das nossas forças hydraulicas, que elles calculam em ...... 40.000.000 de kilowatts de energia electrica?

Apenas porque grandes syndicatos "yankees" estão adquirindo essas quédas dagua.

A quasi totalidade da força hydraulica paulista já se encontra em poder dos norte-americanos e elles desejam comprar mais.

E' a reclame do artigo.

Negocio...

Que féras!...

(Da "Praça de Santos" de 8-3-929.)

O regimen legal e a moral

Quem assistiu á reunião de credores de algumas fallencias e concordatas dos ultimos dias e ainda conserva compostura e noção da moral dos velhos tempos, não póde encobrir um gesto de desapontamento e de nojo.

E' claro que a moral decaiu muito nos ultimos annos, e depois da guerra, em todos os paizes, sob todos os pontos de vista, lamenta-se a decadencia dos costumes.

Mas, apezar disso tudo, para certas questões publicas, não ha, nos outros paizes, a insensibilidade que, no Brasil, se ostenta de um modo verdadeiramente alarmante.

Assisti á diversas reuniões de credores em fallencias e concordatas, e estou espantado.

Imaginem que, num caso, ficou provado que um banco official tinha continuado a dar dinheiro a uma firma inteiramente insolvavel, ha muito tempo. O director do Banco, presente, ainda achou que não estava a coisa certa. O dinheiro de um tempo para cá não tinha sido dado á firma e sim ao socio individualmente.

Deante dessa explicação, foi concedida a concordata e o negocista rehabilitado de accordo com o parecer e o pedido de um banqueiro, que negocia, não com o seu dinheiro, mas com o dinheiro da nação!

Em outro paiz, apezar da decadencia dos costumes, esse banqueiro seria accusado, chamado aos tribunaes. Aqui, nem impressiona. E ainda representa o banco!

Como se vê, a situação moral é de tal ordem que a reforma da lei de fallencia não fará nada, nada conseguirá, se antes não arranjarmos uma reforma moral. O pessoal que contrãe emprestimos para lesar os seus proprios committentes e ainda não levanta contra o seu procedimento a indignação dos outros credores, não andará dentro de uma linha de correcção inflexivel, qualquer que seja o regimen legal imposto.

O que é preciso é que a concepção da honra não seja, em certos casos, desvirtuada, ou esquecida. O regimen legal é secundario. O essencial é o criterio moral. — N.

(Do "Diario Popular", de São Paulo, de 7-3-929.)

COMIDAS...

Em materia de banquetes, Minas Geraes está se esforçando para attingir a uma celebridade, não só nacional, mas, tambem, universal.

O *record* brasileiro, o ridente sul de Minas já havia batido com os agapes em homenagem ao sr. Mello Vianna.

Agora, o que será offerecido ao sr. Antonio Carlos só encontra par com o banquete dado a Poincaré, em França.

Constou esse de 2.100 talheres, emquanto o do sr. Antonio Carlos, (o segundo, no mundo) será de 1.500 talheres.

O sr. Poincaré foi presidente da Republica Franceza. Muito boa companhia para o sr. Antonio Carlos, o immediato em talheres.

Deante disso, uma curiosidade assalta toda gente: quantos talheres terá o de Ribeirão Preto dedicado ao sr. Julio Prestes?

(Do "Jornal do Brasil" de 10-3-929.)

PROF. COELHO E SOUZA

Unicamente clinica de dentaduras
Uruguayana, 22, 5º, Ph. C. 32.
(17330)

OS MILAGRES DO BISMUTHO

Famosa formula do sabio Bersh

Mesmo com 20 annos de chronicas, as feridas, fistulas e hemorrhoidas, curam-se em poucos dias com FISTOL N. 1.

Pedidos a Heitor, Gomes & Cia. Alfandega 95, Rio. — Lata pelo Correio, 7$000.

(17328)

365 DIAS NO ANNO

SÃO PERIGOSOS

Alistae-vos como assignante do nosso jornal beneficiando assim do seguro CONTRA ACCIDENTES de locomoção que contratamos na

SUL AMERICA TERRESTRES MARITIMOS E ACCIDENTES
(Ex-Anglo Sul Americana)

Companhia Nacional de Seguros Contra Fogo, riscos Maritimos, Ferroviarios, Responsabilidade Civil, Accidentes no Trabalho e Accidentes Pessoaes.

A mesma Administração que a "SUL AMERICA"
Companhia Nacional de Seguro de Vida

SCENAS DA FAVELLA

Gravemente ferido a bala, no botequim do José da Barra

Ha certos malandros e desordeiros, que muito embora presos e processados por differentes vezes pelas delegacias policiaes, são apenas conhecidos pelo seu vulgo. Está neste caso o "Colleira".

E' um dos remanescentes da Favella, que pouco a pouco se vae civilizando.

O "Colleira" faz ponto no botequim do José da Barra, o chefe de policia do morro e que por isso mesmo goza de certa influencia junto das autoridades do 8º districto.

O botequim do José da Barra está situado no "Buraco Quente", no cimo do morro, de onde se descortina um lindo panorama de toda a cidade.

Hontem, á noite, entrou ali o pedreiro Gregorio Gomes Coelho, recentemente chegado do Espirito Santo e que, cheio de curiosidade pelos "bas fonds" do Rio, perdeu-se pelo morro da Favella.

Ninguem sabe por que discutiu elle com o José da Barra. Discutiram os dois e a coisa parecia tomar um aspecto grave, quando um tiro ecoou e o pedreiro rolou por terra, gravemente ferido.

O disparo, diz-se, partiu de "Colleira", que tratou de desapparecer.

Avisada do caso a policia, foi ao local e providenciou para a remoção do ferido para as faldas do morro, onde o foi buscar a Assistencia.

Gregorio, que é casado e tem 36 annos de edade, reside á rua M. de Sapucahy n. 44, foi soccorrido e internado no Hospital de Prompto Soccorro.

A estação de Poços de Caldas está animada

Poços de Caldas, 11 (A. A.) — São hospedes desta estancia, o dr. Mirabeau Pimentel, secretario do Interior do Estado do Espirito Santo; dr. Mario Brant, ex-director da Carteira Commercial do Banco do Brasil, e dr. Xenocrades Calmon, presidente do Congresso Legislativo espirito-santense.

A estação apresenta aspecto muito animado, chegando diariamente trens repletos de veranistas, procedentes de varios pontos do paiz.

A GREVE DOS ESTUDNTES DA CAPITAL HESPANHOLA

Em consequencia de uma carga da policia muitos jovens ficaram feridos

Madrid, 11 (U. P.) — Muitos estudantes grevistas ficaram feridos quando a policia montada deu uma carga contra um grupo de estudantes, que se dirigia, aos gritos, para o Ministerio do Trabalho e para a residencia do general Primo de Rivera, apparentemente com a intenção de realizar uma demonstração.

O DESASTRE DO "ITALIA"

Samoilovitch pretende que é possivel salvar ainda as outras victimas

Berlim, 11 (U. P.) — O sr. Samoilovitch, commandante do quebra-gelo russo "Krassin", que encontrou parte dos expedicionarios do dirigivel "Italia" no Polo Norte, aqui chegou, vindo da Italia, aonde fóra depor no inquerito aberto sobre a catastrophe. Disse elle que os quebra-gelos do Soviet tencionam procurar o bojo do "Italia" e o grupo que nelle ficou, embora sejam diminutas as probabilidades de encontral-os. Disse que uma subscripção particular aberta na Italia já subiu a um milhão de liras.

Os que chegarão hoje pelos varios trens paulistas

S. Paulo, 11 (A. A.) — Pelo primeiro nocturno seguiram para essa capital os srs. João Bernadi, Jarbas Queiroz Guimarães, Manoel Lourenço Ballão, sra. Lavinia Queiroz Guimarães, Dyonisio Queiroz Guimarães Heitor Guimarães e Paulo Lucas.

Pelo segundo nocturno os srs. deputado Manuelito Moreira, Domingos da Rocha Lima, dr. Manoel Dias da Silva, Nicola Casal Caminha, Frederico Nogueira, Washington, Franco, João de Oliveira, Oswaldo Camisa, João Rezende, dr. Arthur Martins, familia Creso Miranda, Annibal Guerra, Nathan Roiter e Mariano Cintra.

Pelo comboio de luxo os senhores dr. Jorge Corbisier, Santerro Guimarães, Rivadavia Macedo e familia, dr. Paulo Salles Anhaia, Nagib José de Barros, dr. Januario de Capua, dr. Miguel Webbi Salon, Alcides Penteado, Karl Sandt, Sebastião Arruda Lima, Antonio Castanharo, Affonso Alvim, José Ribeiro Gonçalves, Mario Lopes, João Rossi, Sandoval Campos e senhora, dr. Renato Pacheco, consul Luiz Otto Scheyer, sra. dr. Raul Ribeiro, dr. Ascendino da Cunha, José Augusto de Carvalho e Altivo Dollabella Portella.

Pelo comboio de luxo bis, os srs. João Bruno, Americo Bruno, Donato Mazoni, dr. Abel Vargas, René Lauran e Paulo Macedo.

— Em carro reservado ligado ao luxo bis regressou para essa capital, a delegação do Botafogo F. C. cujo embarque esteve grandemente concorrido.

INSPECTORIA DE VEHICULOS

Estão chamados a comparecer dentro de 48 horas para responderem por infracções que lhes são attribuidas, os conductores ou proprietarios de autos abaixo mencionados.

Infracções do dia 11:

Por desobediencia ao signal — Autos numeros — 117 — 123 — 286 — 985 — 176 — 2718 — 2926 4585 — 4651 — 5732 — 402 — 1700 — 1722 — 1957 — 2734 — 2899 — 3015 — 3681 — 5055 — 5455 — 5863 — 7050 — 8126 — 8171 — 8485 — 8846 — 9060 — 9315 — 9417 — 9511 — 9680 — 9868 — 10036 — 10159 — 11015 — 11454 — 12642 — 12711 — 1162 10316 — 5137.

Por trafegar fóra da hora regulamentar — Autos numeros 471.

Por meio fio e bonde — Autos numeros: 2385 — 1088.

Por contra a mão — Auto numeros: 10401 — 10774.

Por excesso de velocidade — Autos numeros: 50 — 4982 — 5389 — 5563 — 8416 — 8988.

Por estacionar em logar não permittido — Autos numeros: 34211 — 3480 — 5074 — 5661 — 9555.

Por contra a mão de direcção — Autos numeros: 3911 — 4912 1609.

Por circular para angariar passageiros — Autos numeros: 5546 6072.

Por não diminuir a marcha ao cruzamento — Auto numero 10168.

Por estacionar em logar não permittido — Autos numeros: 3480 — 5074 — 5661 — 9556.

EXAME DE MOTORISTA

Chamada para hoje, ás 8 horas — Jayme de Salles Pupo Americo Duarte da Silva, Alcyr Leandro Firmino da Silva, Fortunato Azulay, Antonio Pinto de Carvalho, Arthur Iglesias, Zozimo Fernandes Avila de Lima, Agostinho Miguel Gomes, José Joaquim de Oliveira e Alberto Ribeiro de Faria.

Prova regulamentar e pratica — João Damasceno de Oliveira.

Prova pratica — Reynaldo Vieira da Silva.

Prova regulamentar — Octacilio Alves de Souza, Candido de Sá Carvalho Azevedo e Walter Edward Aldridge.

Turma supplementar — Longini Alexandre, Mario Coelho e Annibal Augusto Teixeira.

Um desastre de automovel, na estrada de Ozasco

S. Paulo, 11 (A. B.) — Na estrada de Ozasco registrou-se hontem um grave accidente.

Um automovel, que por ali passava com excesso de velocidade, apanhou um menor, ferindo-o gravemente.

Com destino a esta capital vinha um auto da garage Esplanada, conduzido por José de Oliveira. Ao fazer uma manobra, afim de se desviar de um grupo de menores que se achava no caminho, foi infeliz.

E' que os menores separaram-se, cada qual tomando rumo diverso.

O motorista não teve tempo de brecar, e assim um dos menores ficou sob as rodas do auto. Trata-se de Antonio, filho do sr. José Garzon, empregado na Limpeza Publica e residente á margem da estrada.

O menor que conta oito annos, se acha em estado gravissimo. O automovel, devido a manobra que foi obrigado a fazer no intuito de evitar o atropelamento precipitou-se, numa valla, ficando bastante avariado.

Não concordou com a rebeldia e foi aggredido

São Paulo, 11 (A. B.) — A' Central de Policia, hoje pela manhã, pouco depois das 10 horas chegou um aviso de um caso gravissimo occorrido no alto da Agua Raza. Algum tempo depois, ali chegando a autoridade encontrou um homem em estado desesperador devido aos ferimentos que recebera.

Trata-se de Joaquim Monteiro, residente na avenida Alvaro Ramos. Apresentava varios ferimentos pelo corpo, diversas fracturas na cabeça, mal podendo falar. Com grandes difficuldades, Joaquim foi interrogado pelo delegado para se inteirar do occorrido. Disse então, que trabalha juntamente com outros companheiros numa chacara, da qual é proprietario João Baptista.

Não contente com os ordenados que João Baptista lhes paga, os trabalhadores planejaram uma pequena greve, de modo a obrigar o patrão a augmentar os salarios.

Monteiro, não concordando com os collegas recusou a proposta, sendo mal visto por todos. Dahi a aggressão.

Sem interesse o commercio de café em Santos

Santos, 11 (A. B.) — O mercado de café disponivel abriu hoje estavel e com pouco interesse pelos cafés médios e finos. Os cafés molles e boa fava, para entregas futuras, foram negociados nas seguintes bases: 38$200 e 38$900 para março; 36$500 e 36$600 para junho; 35$500 para setembro e 34$500 para dezembro.

Embarcaram, no dia 8, 17.448 saccas e o stock subiu para 1.191.618.

Uma conferencia sobre a cachoeira de Paulo Affonso

S. Salvador, 11 (A. A.) — A conferencia do general Annibal Amorim, realizada no Instituto Historico desta capital, sobre a Cachoeira de Paulo Affonso, alcançou grande exito, a ella comparecendo as altas autoridades do Estado, mundo intellectual, pessoas gradas, familias e representantes da imprensa.

NO MUNDO DA TÉLA

CARTAZ DO DIA

CAPITOLIO — "A Luta dos Sexos", United Artists, com Bele Bennett, Don Alvarado e Sally O' Neill.
CENTRAL — "Amores de Arena", First National, com Mary Astor e Lloyd Hughes.
GLORIA — "Tu és um Anjo", prog. Serrador, com Gertrude Olmstead e "Rasputin e as mulheres", prog. Urania, com Nicolau Malikoff.
IDEAL — "Brazu Dormida", Phebo Brasil, com Luiz Sorôa e Nita Ney e "Frente á Frente", First National, com Mary Astor e Lloyd Hughes.
IMPERIO — "Amor... com musica", Paramount, com Charles Rogers e Mary Brian.
IRIS — "Marujo sem Pavor", Paramount, com Richard Dix e "O Foragido", Metro-Goldwyn, com Tim Mac Coy.
ODEON — "Justiça do Acaso", prog. Serrador, com Josephine Borio, Robert Frazer e Lowell Sherman.
PALACIO THEATRO — "Anna Karenne", Metro-Goldwyn, com John Gilbert e Greta Garbo.
S. JOSE' — "Consciencia Velada", Fox, com George O Brien e "Bejar, não é peccado", prog. Serrador, com Xenia Desni e Livio Pavaeli.

NOS BAIRROS

ATLANTICO — "A Dama das Camelias", United Artists, com Norma Talmadge e Gilbert Roland e "Amor não se compra", prog. E. D. C.
AMERICANO — "O Primeiro Beijo", Paramount, com Gary Cooper e Fay Wray.
AMERICA — "O Leão da Turma", Paramount, com Charles Rogers e "A Casa da Vergonha", prog. E. D. C., com Virginia Brown Faire.
BOULEVARD — "O Pirata Phantasma", com Rolleaux.
BRASIL — "Labios Rubros", Universal, com Marion Nixon e "O Cavalleiro Mascarado", Metro-Goldwyn, com Tim Mac Coy.
FLUMINENSE — "Arrependimento", Metro-Goldwyn, com John Gilbert e "Poder de Creança", com Barbara Bedford.
GUANABARA — "Camaradagem", Metro-Goldwyn, com George K. Arthur e Karl Dane e "Paraizo á Beira-Mar" — Prog. Serrador, com Ricardo Cortez.
HADDOCK LOBO — "Venus á Solta", First National, com Louise Fazenda e "Beijos em Paga", Universal, com Glenn Tryon.
LAPA — "Agua Viva", Paramount, com Jack Holt e "Camaradagem", Metro-Goldwyn, com com Karl Dane.
MASCOTTE — "Marinheiro por encommenda", United Artists, com Buster Keaton e Ernest Torrence.
MEM DE SA' — "A Curva da Morte", prog. Matarazzo, com Douglas Fairbanks Jrs. e "A Filha de Agar", prog. Serrador, com Mady Christians.
MEYER — "Kiki", First National, com Norma Talmadge e Ronald Colman.
MODELO — "Vultos Nocturnos", Metro-Goldwyn, com Louise Lorraine e "O Leão da Turma", Paramount, com Charles Rogers.
NACIONAL — "A Namorada de Todos", prog. Matarazzo, com Dolores Costello e "Uma Lição aos Tratantes".
PARIS — "Orchidéa", prog. Serrador, com Ricardo Cortez e Xenia Desni.
PARQUE BRASIL — "O Bate-Bola do Amor", Paramount, com Richard Dix e "A Divina Peccadora", com Vera Reynolds.
POPULAR — "Vindo a tempo", First National, com Johnny Hines.
PRIMOR — "Beijos em Paga" — Universal, com Glenn Tryon.
REPUBLICA — "O Barão dos Ciganos", prog. Serrador, com Lya Mara e "Expresso do Diamante Negro", prog. Matarazzo, com Monte Blue.
RIO BRANCO — "A rua das Lagrimas", prog. Rex, com Greta Garbo e "Ninhos de Noivo", Universal, com George Lewis.
REAL — "Lagrimas de Creança", prog. Serrador, com Sandra Milawonoff.
SMART — "Vingança", prog. Matarazzo, com Monte Blue e "Uma Lição aos Tratantes".
TIJUCA — "As Glorias de minha Mulher", Metro-Goldwyn, com William Haines e "Conversa Fiada", Metro-Goldwyn, com William Haines.
VELO — "Salas", Metro-Goldwyn, com Syd Chaplin e "S. M. Dollar", com Lucienne Legrand.
VILLA ISABEL — "A Armadilha Perfumada", Paramount, com Clive Brook e "O Cavalleiro da Esperança", First National, com Ken Maynard.

VARIAS NOTAS

O MAIOR FILM DA TEMPORADA VEM AHI... — Ha já algum tempo se vem falando de "Moulin Rouge" como uma verdadeira maravilha do cinema. Em que consiste essa maravilha? — perguntam muitos. E nós, que já vimos esse film estupendo, podemos dizer: ha maravilha em tudo! No enredo, emocionante do principio ao fim; na montagem, luxuosa e verdadeiramente formidavel; na direcção, confiada a E. A. Dupont, cujo nome é uma aureola de glorias no cinema, como provou em "Variété"; na interpretação, a cargo de um trio magnifico de artistas, sendo que Olga Tschechowa, a principal heroina do romance, é além de uma grande artista, uma mulher extremamente seductora, brilhante ao lado de Jean Bradin e de Eve Grey.

Falemos hoje do enredo — para dizermos depois de outros detalhes.

"Moulin Rouge" é o romance de alguns dias apenas, de uma vedette desse cabaret de fama mundial e que, plantado em Montmartre, em Paris, irradia a sua gloria pelo mundo inteiro. Parysia, verdadeiramente linda, tinha milhares e milhares de adoradores, que enchiam o Moulin Rouge, e que a applaudiam com delirio. Tinha uma filha, que educara longe do meio em que vivia, em um pensionato e depois em uma universidade ingleza. Agora a filha, Camilla, lhe apparece com o noivo, Marcello. E Marcello, ante aquella belleza exuberante que tinha attrahido muitos outros antes delle, sente que o seu coração pulsa ao lado da mãe de sua noiva! E Parysia, tambem, só vê aquelle rapaz tão bello e insinuante, que o seu espirito muitas vezes sente que o seu esposo por se dirigir ao noivo de sua filha! Terrivel luta a que se estabelece no intimo dos dois, cada qual consciente do seu dever. Camilla, alheia a tudo, sente-se feliz pela approximação da data de seu casamento. E Marcello ante o que está para acontecer, prefere a morte, pelo suicidio. Mas ella não quer que se leve o seu acto á conta de uma despedida da vida, e para isso prepara o seu automovel, afrouxando-lhe os freios, já que tem de, na vespera de seu consorcio, ir á casa do pae, que mora nas montanhas. Na volta... Mas ella que elle cae subitamente doente, e é a noiva que vae no carro. Quando elle volta a si e sabe a verdade, tudo narra a Parysia, e ella lhe implora que corra em auxilio de sua filha. Formidavel a scena em que o vemos encontrar Camilla, já de volta, descendo a serra com o carro sem freios! Formidavel ainda mais, a scena do desastre. Mais bella a scena terrivel, em que Parysia recebe a noticia, quando tinha de entrar em scena. A filha vae para uma mesa de operações, onde tentam salval-lhe a vida, e a mãe entra no palco, a dansar para aquella multidão que a acclama... Olga Tschechowa, nesse momento é artista sublime!

Mas, felizmente, a moça se salva. Marcello, á sua cabeceira, sente quanto a ama, e a loucura que lhe invade o cerebro. Elle pede perdão a Parysia... Pobre Parysia. Ella continuava a amal-o mas em segredo, mas nos seus labios o sorriso que desmente esse amor, e quando os filhos se vão para a lua de mel, ella volta para o palco do "Moulin Rouge"...

"Moulin Rouge", producção da British International Pictures, é um desses films grandiosos que marcam época, e o programma Serrador, lançando-o, tem a certeza de conquistar mais um grande triumpho.

EMIL JANNINGS, LEWIS STONE E FLORENVE VIDOR — OS TRES GRANDES INTERPRETES DE "ALTA TRAIÇÃO" — O enredo de "Alta Traição" (The Patriot), não foi escripto especialmente para a Paramount. Fizeram-no para o palco e, segundo rezava o contrato, a Paramount só teria direito a filmar o trabalho depois que elle houvesse passado no "Majestic", um gigantesco theatro especialmente construido para o film. Aconteceu oprém o que ninguem esperava: a apresentação do drama, no palco, longe de constituir um exito sem precedentes, como suppunham os interessados, foi um desses fracassos violentos, pois que a peça mal ficou no cartaz durante dois mezes. Deante daquillo, a Paramount, na pessôa dos seus technicos, mostrou-se receiosa. Não seria melhor perder a importancia da multa pela scisão do contrato, a perder muito mais, fazendo um film que não encontrasse publico?

E quando a idéa se discutia, foi Ernst Lubitsch, o director do film, quem a ella se oppoz. "Alta Traição", sabia-o elle, era um drama para vencer em qualquer platéa e o seu fracasso, no palco, justificava-se penas com a falta de ambiente que lhe fôra dada. E Lubitsch, audacioso e crente, metteu mãos á obra, assediado pelos olhares e pelas interrogações daquelles que não acreditavam no triumpho.

Mezes depois o film appareceu. Deante delle, curvou-se toda a platéa novayorkina, curvaram-se os criticos, curvaram-se todos. O drama, pelo seu enredo, pelo desempenho que lhe deu Emil Jannings, pela participação das demais figuras, pelo ambiente e pela direcção que lhe deu Lubitsch, era uma dessas obras geniaes, monumentaes, feitas para um triumpho eterno.

UMA ESPLENDIDA COMEDIA ALLEMÃ, NO CENTRAL — As comedias allemãs são sobejamente conhecidas entre nós como peças da deliciosa bom humor, que fazem rir sem fazer corar. Isentas de immoralidade, ellas podem ser vistas por toda a gente, e para toda a gente são motivo de riso franco e sadio.

Já antes da guerra, a "Princeza das Ostras", "Manobras de Outono", para não citar outras, fizeram successo retumbante cuja memoria até hoje perdura. Annos depois da guerra, a Allemanha, voltou a produzir peças de genero comico, quer no theatro quer no cinema.

E' uma comedia desse genero que o Central annuncia para segunda-feira proxima.

Apresentada pela First National, foi filmada na Allemanha, cor artistas allemães, estando os principaes papeis a cargo de Dina Gralla, Ernest Verebes e Adele Sandrock.

O seu titulo é "Nocturno de Luxo", uma especie daquelle nocturno que diariamente, ou melhor nocturnamente, vae daqui a São Paulo, e o entrecho, luxuoso, interessante e fino é proprio do mais fino publico, como aquelle que frequenta o Central.

POLA NEGRI — EM "CORAÇÃO DE SLAVA" — CONTA UM POUCO DA SUA PROPRIA HISTORIA — Pola Negri, em "Coração de Slava", o film que a Paramount segunda-feira exhibirá no Capitolio, encarna a figura da princeza Fedora, uma sentimental apaixonada, como soem ser quasi todas as russas. Noiva, essa mulher soffre um dia a dor de ver o homem com quem ia casar mysteriosamente assassinado, desenlace que era tanto mais grave quanto resultava na desapparição do ultimo verão de uma familia nobre. Desejosa de vingança, Fedora atira-se á procura do assassino e vae um dia defrontar-se com um homem, um artista, a quem ama loucamente, perdidamente, com todo o fogo de paixão que andava perdido em sua alma. Subitamente, quando ella menos o espera, vem a saber que aquelle homem fôra o assassino de seu noivo, era, afinal de contas, o homem a quem procurava para apontar á sanha vingativa de sua familia.

E' quando o drama se torna empolgante. O amor, mais forte naquella alma do que tod o resto, faz a orgulhosa russa esquecer o dever que se impuzera, fal-a esquecer a honra de sua casa e ella se entrega, esquecida e confiante, ao amor daquelle homem que para ella valia muito mais do que todas as leis humanas... Rapidamente olhado, sem detalhes, é esse o enredo de "Coração de Slava", o enredo de um drama forte que a Paramount segunda-feira exhibirá no Capitolio.

O PROGRAMMA URANIA ESTRÉA UM BELLO TRABALHO, AINDA ESTA SEMANA — O elenco desta soberba producção da Ufa compõe-se de muitos artistas de grande fama, entre os quaes restacam-se os astros allemães Bernhard Goetzke e Willy Fritsch no lado da formosa sueca Jenny Hasselquist e da franceza Suzy Vernon que, appareceu ultimamente, no profundo drama "Poder Occulto". Johannes Myer enscenou esta pellicula focalizando uma historia emocionante de intensa finalidade na qual as paixões humanas têm uma interpretação admiravel.

"Culpado" é uma pellicula que commove ao extremo porque faz vibrar em as almas sensiveis ao sentimento do bello e do verdadeiro. Jenny Hasselquist é a creatura soffredora que sabe calar as angustias de uma existencia amargurada. Bernard Goetzke encarna o grandioso papel do esposo e pae que mantém-se calmo e corajoso em face da miseria; Willy Fritsch, no papel de advogado e noivo de Maria, revela-se o mesmo galã de sempre, de gesto annado nas attitudes de realce e, finalmente, a encantadora Suzy Vernon, faz a pequena amorosa e innocente a quem tudo parece sorrir na vida.

Em face de uma producção como esta, não é difficil prever-se mais outro triumpho para o conhecido Programma Urania.

VILLA PARIS — E AS SUAS BELLAS MULHERES!... — Entre os membros da Legião Norte-Americana que visitam Paris, acham-se Sammy Bickanka, um dos elementos de destaque em qualquer batalha, principalmente pelo seu narix, e seu companheiro Jack Swenson, outro guerreiro que durante a grande matança muito se evidenciou por seus actos de heroismos... de retirada em accelerado... ambos amigos inseparaveis desde o baptismo de fogo nas trincheiras.

Sammy foi uma das pobres victimas dos gazes asphyxiantes e desde então se viu atacado de uma grande doença: a cleptomania, uma vontade incontida de roubar as algibeiras alheias e tudo quanto encontrasse á mão.

Aproveita elle a visita de sua Legião para consultar um especialista notavel. Jack tambem acompanha Sammy com o intuito de ajudal-o a procurar uma formosa e endiabrada parisiense que aquelle conheceu nos seus saudosos tempos de bravo militar.

O desenrolar desta finissima comedia da Fox, no proximo dia 18, segunda-feira, no cinema Pathé-Palace, desencadeia uma série de scenas das mais comicas, capazes unicamente de uma grande e genial artista, como o é, Sammy Cohen, o inesquecivel interprete de "Sangue por Gloria", "A Ver Navios" e "Somnambulencias". Jack Pennick, substitue com vantagem o saudoso Ted Mac Namara, parceiro inseparavel de Sammy e Lois Salvi, a victoriosa belleza italiana no concurso da Fox-Film, é quem tem as responsabilidades do principal papel feminino.

Nada mais é preciso dizer desta comedia, basta que seja um film da Fox, e que tenha Sammy Cohen á frente do elenco.

O ACTUAL PROGRAMMA DO S. JOSE' — Nada mais facil que avaliar se um determinado programma cinematographico é bom ou não, se vale a pena ser visto ou se merece que se relegue ao rol das coisas esquecidas. E nada custou ao publico carioca prever que o programma do S. José valia, sob todos os motivos ser apreciado na devida conta e isto mesmo foi o que aconteceu hontem com o primeiro dia de exhibição de "Consciencia Velada", e "Beijar não é Peccado", quando a sala de espectaculos daquella casa teve uma enchente surprehendente. De facto, assim mereciam "Consciencia Velada", o notavel drama da Fox, com George O' Brien e Lois Moran e "Beijar não é Peccado", a super-comedia que o programma Serrador apresenta tendo Xenia Desni na protagonista.

Mas o que melhor impressionou o publico foi o trabalho de George O' Brien, o artista querido e admirado que nos deu "Aurora", ainda desta vez na figura sympathica de um rapaz pobre e valente como é o intrepido policial que se mostra nessa aventura emocionante que é "Consciencia Velada".

CLARA BOW, NO BRASIL E NO TIJUCA — Clara Bow é, hoje, um dos idolos do publico. Levada, espeça, travessa, os americanos a tem na conta da mais perfeita "flapper" que já produzir a cinematographia yankee, isto é, garota mais sabida e mais esperta que ha lá pelas bandas da America do Norte. Com semelhante temperamento, não foi difficil a Clara Bow conquistar o nosso publico que lhe perdôa todas as leviandades, levando em conta a sua radiante belleza. E dahi ser ella um idolo de todos nós.

Dos films de Clara Bow, o mais recente é "Marinheiros em Terra", que a Paramount apresenta, e que os leitores vão vêr amanhã ao mesmo tempo no Brasil e no Tijuca.

No mesmo programma, o Brasil exhibirá "Venus á Solta", comedia da First National, com Chales Murray e Louise Fazenda.

O Tijuca exhibirá tambem "Lei de Mulher", producção da E. D. C., com Lilian Rich.

O PROGRAMMA DO HADDOCK LOBO, AMANHÃ — Sem favor algum, o programma que amanhã apresentará o cinema Haddock Lobo póde ser classificado de bom.

Em primeiro logar, nelle se encontra "Camaradagem", comedia da Metro Goldwyn, com Karl Dane e George K. Arthur.

Em segundo logar, "O Passaro Negro", uma magnifica producção da E. D. C. com a viuva do saudoso artista Wallace Reid, na protagonista.

O PROGRAMMA DO MEM DE SA' — O cine Mem de Sá, exhibe hoje os seguintes films: "A Curva da Morte", com o sympathico Douglas Fairbanks Junior, do programma Matarazzo. Depois, "A Filha de Agar", do programma Serrador. Para completar o programma, "Artistas e Arteiros", comedia da Fox.

O REPUBLICA E O SEU PROGRAMMA PARA HOJE — Estão annunciados para hoje, os seguintes films no cinema Republica: "Barão dos Ciganos", do programma Serrador. Depois "Expresso do Diamante Negro", com Monte Blue. Um film do programma Matarazzo.

BUSTER KEATON, QUINTA-FEIRA, NUMA COMEDIA METRO GOLDWYN MAYER! — Buster Keaton em "O Homem das Novidades"!

E' verdade. Buster, nessa comedia esplendida da Metro Goldw, vém ahi. Para estrear quinta-feira, depois de amanhã, no Odeon. Ninguem esparava isso, mas por isso mesmo elle vem assim de repente, para fazer mais graça, ainda.

Ninguem esparava, não é verdade?

Mas todos vão ficar confiantes. Todos sabem o que representa Buster Keaton, com aquella cara que é só delle — e apezar de valor muito, bem poucos a queriam, é verdade... Buster Keaton em "O Homem das Novidades", que decididamente é a sua mais interessante comedia e que veiu abrir excellentemente a serie dos seus novos triumphos no seu contrato com a Metro Goldwyn Mayer, encontra opportunidades bem excepcionaes, para exteriorizar a sua comicidade tão apreciada, tão cheia de caracteres deliciosos...

A "leading" de Buster Keaton é Marcelline Day, para provar que Buster, além de tudo, é um artista de sorte, porque Marceline Day, não ha duvida, está cada vez mais interessante, mais cheia de encantos...

O aviso — bôa nova que todos vão acolher com um sorriso de contentamento — aqui fica. O que ha, agora, é preparar-se cada um para não perder, quinta-feira, a opportunidade de "gastar" umas risadas á custa das pandegas de Buster Keaton na trama interessantissima de "O Homem das Novidades"...

UMA SCENA DA VIDA REAL

A artista bebeu lysol, mas não morreu

Ninguem sabe explicar o que teria havido entre o casal dentro daquelle auto. O certo é que o vehiculo apanhou a artista á porta de sua residencia, rua Silveira Martins n. 115, e partiu veloz. Discutiram, certamente ella e o amante, e no auge do desespero a rapariga, que levava comsigo um vidro de lysol, de um trago tomou-o quasi todo. Viu-a o amante no seu tresloucado gesto e mandou que o chauffeur tocasse á toda para a Assistencia, o que foi feito. A artista foi promptamente soccorrida e deu o nome de Flora Santos.

O cavalheiro que a acompanhava e que recusou declinar o nome, contou ao medico o facto como acima foi dito.

Quando a artista tomou o auto, levava o intuit de se matar, dnde se explica tem em seu poder o lysol.

Soccorrida em tempo retirou-se ella, conduzida pelo amante, para completar a sua cura em casa.

O caso das estampilhas e sellos falsos teria levado a policia á descoberta de um outro caso?

Não conseguiu a policia apurar nada de novo sobre o caso da estampilhas e sellos falsos que ella apprehendeu no quarto do guarda-livros. Estacio de Oliveira, no Hotel Florida, á rua Ferreira Viana, o accusado continua a affirmar que foi uma surpresa para si o encontro daquella mala, que elle jura não lhe pertencer. O seu cumplice, detido tambem, Ivo Montani, mantem identicas declarações. Diz-se, no emtanto que a policia, syndicando em torno desse caso, chegou a conhecer um desfalque verificado na propria casa da Moeda, onde ao que nos informaram, se proceda o inquerito para a descoberta do seu autor ou autores. O 2° delegado auxiliar, ouvido por nós, declarou não ser isso exacto, mas registrámos o que ouvimos por um dever de officio esperando um desmentido do director daquelle estabelecimento.

No inquirito que está sendo feito sobre o caso das estampilhas e sellos do imposto de consumo falsos, lembrou-se de uma apprehensão identica, feita, ha tempos, em Recife e na qual foi preso em flagrante José Hyppolito Monteiro. Ao que se presume Estacio de Oliveira e Ivo Montani não são extranhos a esse facto.

Aggredido pelo garçon dentro do restaurante

O menor de 15 annos José Pinho Barbosa, residente á estrada do Páo Ferro n. 8, foi ter á Assistencia, hontem, á tarde, para se soccorrer de ferimentos que apresentava nas espaduas, victima que fora de uma aggressão a garfo. Contou o menor que, no interior do restaurante da rua do Carmo n. 23 havia tido uma discussão por um motivo que não explicou mas que diz ter sido futil, com um garçon cujo nome ignora e que este o ferira com um garfo.

O medico que o soccorreu retirou das suas espaduas os quatro dentes do garfo que se partiram, tal a violencia da aggressão.

O menor foi removido para a residencia.

DOIS MENINOS QUEIMADOS

Dois meninos foram soccorridos, hontem, no posto de Assistencia do Meyer, por terem sido victimas de queimaduras. Chamavam-se Octacilio e Regulado.

O primeiro, filho de Maria da Conceição da Silva, de 4 annos de edade, residente á rua Projectada estava a brincar junto ao fogão de sua casa, quando lhe caiu ás costas, um caldeirão de sopa. O outro, filho de Antonio Barbosa Tavares, de 2 annos de edade, morador em Deodoro, foi victima de queimaduras de 1°, 2° e 3° grãos, por agua fervente.

Ambos foram removidos para o hospital de Prompto Soccorro, em estado grave.

A ALSACIA SOB O DOMINIO FRANCEZ

Paris, fevereiro de 1929 — Os debates á administração franceza na Alsacia têm até certo ponto deixado o sr. Poincaré em situação mais ou menos critica. E' verdade ter o primeiro ministro mostrado, com applausos da Camara, que a França nunca perdeu de vista os interesses alsacianos. Ainda assim, porém, a verdadeira situação com o que possa encerrar de bom ou de nocivo, parece resaltar de um discurso proferido recentemente pelo deputado Frey, que representa a porta moderada da opinião publica alsaciana.

Falando sem o azedume que tem caracterizado as discussões sobre o assumpto, esse deputado sustentou que é tão absurdo pretender-se introduzir repentinamento na Alsacia o systema departamental da França, quanto procurar-se assegurar a autonomia local.

Partidario da bi-linguagem acha Frey que tanto os magistrados como os funccionarios publicos da Alsacia devem conhecer a lingua germanica, levando o sr. Poincaré a confessar que algumas escolas francezas se voltam inteiramente para o italiano e o hespanhol, quando os francezes precisam muito mais de um pouco de allemão e inglez.

Tambem se condemna o systema de impostos, chegando mesmo a pleitear-se a sua "modernização", afim de attingir o mesmo nivel do que era adoptado quando a Alsacia se encontrava sob o dominio allemão.

A critica feita por Frey, nesse particular, foi das que mais impressionaram os circulos politicos do paiz, pois veiu mostrar, conforme disse esse deputado, que com a oppressão germanica o domicilio era sagrado: hoje, sob o regimen da liberdade franceza, o cobrador do impostos tem o direito de revistar a casa de quem quer que seja desde a adega até ao telhado."

Esfaqueado e apedrejado, foi morrer na Assistencia

Um facto grave que a policia procura esclarecer, estando já presos quatro accusados

Segundo a autopsia a victima foi abatida a golpes de faca

A policia do 30° districto, como era do seu dever, logo que teve conhecimento da grave occorrencia, tratou de tomar as providencias que a mesma requeria, instaurado, incontinenti, o inquerito competente, no qual diversas testemunhas prestaram já declarações, umas esclarecendo e outras baralhando tudo.

Trata-se de um homem que, esfaqueado e apedrejado por tres individuos, todos de seu conhecimento, rolou depois por uma ribanceira, quando fugia, recebendo ferimentos que lhe occasionaram a morte, pouco tempo após a aggressão.

Não tivesse o commissario de serviço naquella delegacia attendido promptamente, e o crime, como tantos outros commettidos em identicas condições, ficaria por ser devidamente esclarecido, deixando os responsaveis de ajustar contas com a justiça. E' que o commissario Costa Rosa, inteirado de que a victima se encontrava caida e desfallecida junto á estação de Bombeiros, para alli correu immediatamente, conseguindo, á custa do seu esforço, ouvir della algumas palavras sobre a occorrencia criminosa e os nomes dos seus autores, os quaes, deante disso, foram detidos pouco depois.

EM LIBAÇÕES ALCOOLICAS DURANTE TODA A NOITE

Pedro Pio de Oliveira, a victima, disse ao commissario ter 35 annos de edade, ser solteiro, padeiro de profissão e residente á Praia Funda. Durante toda a noite de sabbado ultimo, em companhia de amigos e companheiros de trabalho, andou por diversos pontos da cidade, em libações alcoolicas.

Era, ao que parece, o seu velho habito. Entregar-se ás farras desmedidas, sempre que estivesse de folga, constituia, para elle, um grande prazer.

Pela madrugada, sabendo que havia no Morro dos Cabritos um baile promovido por conhecidos seus, para lá rumou, em seguida, afim de se divertir até que o dia amanhecesse.

REPELLIDO A FACA E A PEDRADAS

O baile era na casa de Benjamin de tal. Este e dois convidados, ao depararem com Pio, foram logo ao seu encontro, dizendo-lhe que tratasse de voltar. Tomasse outro rumo porque ali não penetraria, custasse o que custasse.

Ao que affirmam, entre elles houve forte altercação, desafios, trocas de palavras pesadas, etc.

O facto, porém, é que o infeliz foi repellido a faca e a pedradas de modo que, vendo-se irremediavelmente perdido, pois os seus aggressores eram tres, preferiu fugir, logrando, a custo, desvencilhar-se delles.

Saiu a correr, morro abaixo, tendo caido sobre uma cerca de zinco e rolando em seguida uma ribanceira.

EM BUSCA DE SOCCORROS

A victima, cerca de 4 horas da madrugada, cambaleante, chegou á rua Xavier da Silveira, em Copacabana, indo tombar, desfallecido, em frente ao quartel do Corpo de Bombeiros dali.

Uma das praças teve a sua attenção voltada para o facto e procurou acercar-se da victima, notando, então, que estava ella com as vestes em desalinho, tintas de sangue e apresentando ferimentos em varias partes do corpo.

Seu estado parecia ser bastante grave e merecedor, por isso, de melhor attenção. A praça correu, então, ao telephone e communicou ao commissario do 30° districto o que se passava, indo essa autoridade ao local, promptamente, conforme dissemos.

A PRISÃO DOS CRIMINOSOS

A muito custo, a autoridade conseguiu que o ferido falasse. Percebia ser bastante grave o seu estado e temia que dahi a pouco não pudesse mais falar. Era forçoso, ao menos, conhecer-lhe a identidade e os nomes dos criminosos e isso porque aquelle homem devia ter sido victima de um crime.

Depois de ter dado sua identidade, Pio, contou, com evidente difficuldade, ter ido ao morro, após as suas libações alcoolicas, afim de tomar parte num baile promovido por Benjamin. Quiz entrar, mas não o admittiram. Houve acalorada discussão, intervindo, nessa occasião, Porfirio Francisco da Silva, que é seu cunhado. Este procurou dissuadil-o, mas queria, de qualquer maneira, tomar parte na festa. Atracaram-se, e os irmãos de Porfirio, de nomes Francisco e José da Silva, metteram-se na luta, em seu auxilio.

Na luta, foi ferido, e, com bastante difficuldade, encontrou-se no logar em que era inquirido.

Foi quando chegou a ambulancia da Assistencia, que o levou para o Posto Central.

O commissario, deixando a rua Xavier da Silveira, preparou-se com alguns auxiliares da delegacia de Copacabana e rumou para o morro dos Cabritos, prendendo ali os accusados referidos.

A VICTIMA FALLECEU NA ASSISTENCIA

Pedro Pio de Oliveira, ao chegar ao Posto de Assistencia, mereceu immediatamente a attenção dos medicos, tão grave era o seu estado. Estava, ainda, um tanto alcoolizado e quasi já não falava.

Ao receber os primeiros curativos, o infeliz veiu a fallecer, tendo sido o cadaver recolhido ao necroterio do Posto, de onde o removeram, mais tarde, para o do Instituto Medico Legal.

Notaram os medicos que elle apresentava contusões e escoriações generalizadas e um ferimento punctorio no braço esquerdo, lesões essas produzidas por pedra e faca.

O INQUERITO NA DELEGACIA DE COPACABANA

Instaurado na delegacia policial do 30° districto o competente inquerito, e estando já presos os accusados, foram estes levados a cartorio, afim de prestarem seus depoimentos.

Não negaram o crime de que eram accusados, mas julgam não terem grande responsabilidade na morte de Pedro Pio de Oliveira, visto que não acreditam ter o desfecho lamentavel se dado em consequencia da luta havida no morro dos Cabritos.

Allegam ter esbordoado a victima, porque a mesma, bastante embriagada, provocara-os, chegando, mesmo, a desfechar contra elles um tiro de pistola, que a nenhum dos envolvidos no caso attingiu.

A policia tomou o alvitre de aguardar o resultado da autopsia para saber se a morte occorreu em consequencia da aggressão ou do accidente soffrido na fuga a que o obrigaram.

PERSEGUIU A VICTIMA COM UM PUNHAL NA MÃO

Ha, no caso, uma testemunha que deve ser inquirida pela policia do 7° districto. Trata-se de um irmão da victima, que informa ter o menor Luiz Silva, filho de Paulo Silva, cunhado de Pedro Pio de Oliveira, no momento em que este fugia, perseguido a pedradas, assim gritado:

— Papae vae atrás ao titio, com um punhal na mão.

Tanto quanto nos foi possivel saber, nessa occasião foi que Pio, sacando de uma pistola, fez alguns disparos, para trás ou para o ar, no intuito de afugentar os perseguidores. Estes, entretanto, não se intimidaram, tendo o crime as consequencias já conhecidas.

Os convidados de Benjamin, que dansavam na casa do morro dos Cabritos, ignoravam, até a manhã de hontem, o que havia acontecido, depois de ter ali estado a victima.

ABATIDO A GOLPES DE FACA

Dissemos, linhas acima, que a policia aguardava o resultado do exame pericial no necroterio do Instituto Medico Legal, afim de saber se a morte se deu em consequencia da aggressão ou de accidente soffrido na fuga forçada.

A' tarde, terminada a necropsia, foi afastada a duvida em torno deste ultimo ponto. Pio de Oliveira foi assassinado a faca!

A autopsia, procedida pelo dr. Lutz, revelou: "ferimento penetrante do thorax, pericardio e corte por instrumento corto-perfurante".

O enterramento do assassinado foi effectuado, ás 5 horas de hontem, no cemiterio de São Francisco Xavier.

QUATRO ACCUSADOS PRESOS

A policia prendeu, ainda, o individuo de nome Benjamin, envolvido no crime em questão. Já estavam presos os tres irmãos Paulo da Silva, cujos depoimentos foram reduzidos a termo, no cartorio da delegacia de Copacabana.

UM SORTEIO DIARIO NO VALOR DE 6:200$000 E UM BILHETE INTEIRO GRATIS!

Como??

A quem adquiriu uma cautela de 3$000, da GARANTIA DA FAMILIA no importante sorteio a realizar-se no dia 13 de Abril, dos seguintes premios:

1° premio — Um automovel De Soto "Chrysler" no valor de 18:000$000, e no 2° premio, uma pequena Casa em terreno de 10 x 50, á rua Dr. Aristides Cayre n. 108, em S. João de Merity, no valor de 7:000$000 e no 3° premio, um luxuoso "Piano Lux", no valor de 3:600$000; 4° premio, uma rica mobilia no valor de 2:000$000; 5° premio: — Uma Victrola Ortophonica, no valor de 1:000$.

Habilitem-se para possuir estes importantes premios. No proprio Automovel numero 11.607 ou á Avenida Rio Branco, 151

"A DEUSA DA SORTE"

Não resistiu aos ferimentos

No dia 8 do corrente na estrada do Norte, um automovel apanhou o operario Manoel Caetano, de nacionalidade portugueza, morador á rua Matto Grosso n. 78, causando-lhe graves ferimentos pelo corpo.

Manoel foi medicado na Assistencia do Meyer e internado no Hospital de Prompto Soccorro, onde, hontem, veiu a fallecer, sendo o cadaver removido para o Necroterio do Instituto Medico Legal.

A afamada

AGUA DE COLONIA "STELLA"

póde ser obtida á Av. Almirante Barroso, 5 Barbeiro

Procure amostras

(5883)

A 10ª EXPOSIÇÃO CANINA

O grande certamen do Brasil Kennel Club

Promette raro brilho e animação a 10ª Exposição Canina, que será realizada, em breve, nesta capital, pelo Brasil Kennel Club.

A festa que terá logar, como nos annos anteriores, no bello campo da rua Paysandú, reunirá um magestoso conjuncto de cães das mais variadas raças que disputarão, cada uma, cinco classes de premios, além do "Grande Premio C. A. C." (Grande Premio com Certificado de Aptidão para Campeão) e o "Grande Premio de Honra", que será conferido ao melhor especimen que comparecer ao grande certamen e constará de medalha e diploma.

As inscripções devem ser feitas com a maxima brevidade, na secretaria do Kennel Club, á rua Buenos Aires, 242, afim de não atrazar a publicação do "Catalogo Geral da Exposição", que vae ser organizado este anno e no qual constará, além do nome do proprietario, todas as indicações relativas a cada animal exposto, premios já obtidos, etc.

Os liberaes paraguayos venceram as eleições

Assumpção, 11 (A. A.) — Nas eleições parlamentares, os liberaes venceram em vinte districtos do interior, perdendo em tres.

Serviços economicos e commerciaes

(Ministerio do Exterior)

Boletim diario de informações, para distribuição ás agencias telegraphicas e missões diplomaticas e consulares do Brasil.

O governo da Polonia continua desenvolvendo, no Brasil, activa propaganda em favor do intercambio commercial e collocação dos polonezes desejosos de emmigrar para este paiz. O ministro da Polonia, actualmente em Florianopolis, iniciará, amanhã, uma excursão aos centros agricolas mais importantes dos Estados do Sul, visitando, em Santa Catharina, Laguna, Tubarão, Itajahy, Blumenau, Mafra, Joinville, São Francisco, São Bento, Porto União e Cruzeiro.

Em seguida, visitará os Estados do Paraná e Rio Grande do Sul. Com os mesmos propositos, chegu jornalista Richard Bick, que estudará a situação economica do Brasil.

Brevemente chegará numeroso grupo de commerciantes e industriaes polonezes, com o intuito de activar e facilitar as relações commerciaes entre os dois paizes.

— proseguindo a politica de desenvolvimento economico, o Ministeri da Agricultura acaba de crear, na Escola Superior de Agricultura, com installações modernas, um curso de especialisação em oleos vegetaes e substancias derivadas destinado ao aperfeiçoamento technico especializado dos agronomos, engenheiros agronomos e chimicos industriaes diplmados pela União ou Escola Superiores officializadas. O assumpto prende-se ao problema da producção crescente das plantas oleaginosas, especialmente do côco babassu, cuja cultura experimenta um apreciavel surto de prosperidade economica.

— O Estado do Paraná creou a Casa do Matte, realização de grande interesse para o incremento do consumo e collocação da producção, actualmente padronizada e regulamentada dentro das bases exigidas pelos mercados consumidores.

— A Caixa de Estabilização tem em deposito moedas de ouro no valor de 748.024 contos e .... 18.442.894 grammas de ouro em barra, tudo no valor de 850.484 contos. As notas em circulação attingem á importancia de ...... 850.422 contos.

— Afim de corresponder ás necessidades do commercio de cabotagem, entre Sergipe e o Rio Grande do Sul, a Companhia Nacional de Navegação Costeira iniciará, brevemente, a sua nova linha Aracaju', Porto Alegre, fazendo seguir o vapor "Itapuca" para começar o trafego. O commercio do Estado da Parahyba interessa-se, junto á mesma companhia, no sentido de que seus vapores de pequeno calado escalem na capital do Estado, tendo em vista as necessidades creadas com o desenvolvimento agricola e pastoril que se vem verificando.

— A Colonia syria de São Paulo, cujo desenvolvimento tem sido consideravel, especialmente no fabrico de seda, projecta a creação de um instituto de credito, com capitaes syrios, destinado a melhor servir aos numerosos interesses da colonia.

— Está marcada para 13 de maio proximo a inauguração do Congresso Brasileiro de Combate á Frmiga Sauva, promovido pela Escola de Agricultura e Pecuaria, denominada Washington Luis, cujas reuniões se encerrarão a 20 do mesmo mez. A extincção da formiga constitue um dos problemas mais serios do Brasil, sob o ponto de vista economico.

— O Instituto de Agronomia de São Paulo, tendo adquirido grande quantidade de mudas, sementes e enxertos de varias culturas, especialmente de frutas, callilita a sua acquisição aos agricultores, tendo distribuido, durante fevereiro, 8.650 exemplares.

— O Estado do Pará remetteu ao Banck of London 1.926 libras, relativas aos juros da sua divida externa.

— Os japonezes continuam em franca actividade colonizadora no valle do Amazonas, povoando vastas concessões de terras, onde realizam a necessaria prophylaxia e assentam as primeiras bases de largos emprehendimentos agricolas e pastoris. A Companhia Nipponica de Plantações organiza uma Companhia de Seguros, par afacilitar e garantir o exito do trabalho.

— O ministro do Exterior fará exhibir, brevemente, na Europa, completos mostruarios dos productos brasileiros, que estão sendo organizados pelo Instituto de Expansão Economica e Commercial d Ministerio da Agricultura.

— A Recebedoria do Districto Federal rendeu desde do janeiro, 41.722 contos. A Alfandega rendeu, desde março, 7.668 contos.

Victimas dos automoveis que a Assistencia soccorre

O empregado da Limpeza Publica Luiz Marques, de nacionalidade portugueza e residente no n. 11 do Becco Occidental, foi colhido por um automovel, hontem, á tarde, ficando com a perna direita fracturada.

Foi soccorrido pela Assistencia e internado no Prompto Soccorro.

Defronte da estação de Francisco Sá, na rua S. Francisco Xavier, um auto colheu o operario Marcelino José da Rocha, de 31 annos, residente á rua do Lavradio n. 40, ferindo-o nas costas.

Foi para a residencia, depois de convenientemente soccorrido.

O auto particular n. 2.279 atropelou, na avenida Paulo de Frontin, a viuva Gloria Gonçalves Porto, de 48 annos, residente á rua Miguel de Frias n. 14, ferindo-a em diversas partes do corpo. O chauffeur do proprio auto levou-a á Assistencia, transportando-a depois para a residencia.

O cobrador da Light José Soares, chapa 1.586, residente á rua de Sant'Anna n. 119, ao saltar de um electrico na Ponte dos Marinheiros foi colhido por um auto que passou em veloz carreira.

O pobre homem teve ferimentos em ambas as pernas, sendo levado ao posto de Assistencia.

Um auto colheu na rua S. Francisco Xavier, o empregado no commercio Carlos Marques de Almeida, de 32 annos, ferindo-o em diversas partes do corpo.

Na rua de S. Pedro a Assistencia foi buscar o operario da Limpeza Publica Albino Adamo, que teve a perna direita fracturada por um auto. Albino, que residia á rua dos Coqueiros n. 80, foi internado no Prompto Soccorro.

A policia não conseguiu deter os chauffeurs responsaveis pelos desastres acima enumerados.

Pediu a abertura de um inquerito

Deu entrada, hontem, na Secretaria da Policia, um requerimento do dr. Sylvio de Fontoura Rangel, no qual pede a abertura de um inquerito, afim de apurar a responsabilidade da falsificação do seu nome como avalista de uma nota promissoria, emittida pelo dr. José Ildefonso Valladão, em favor de Siquelra Cavalcanti & Cia.

O inquerito correrá por uma das delegacias auxiliares.

Nos theatros

As Hermanas Gomez, conjunto de bailarinas que faz o successo do actual programma do Palace Theatro

CARTAZ DO DIA

C. GOMES — "Dorinha, é da fuzarca".
IRIS — "A sobrinha do Amadeu".
TRIANON — "Camilla arranja um noivo".
RECREIO — "Miss Brasil".
S. JOSE' — "Braço é braço".
LYRICO — "Trovador".

NOTAS & NOTICIAS

AS HERMANAS GOMEZ — NO PALCO DO PALACIO THEATRO — Um numero de grande attracção está sendo apresentado no palco do Palacio Theatro — o das bailarinas hespanholas Hermanas Gomez. Um numero de arte, pelos seus bailados, e de grande luxo, pela sua apresentação. Las Hermanas Gomez — cinco bailarino que é ao mesmo tempo o seu director artistico, Wernoff, e a já celebre Blanquita — formam um conjunto admiravel. Executam quatro bailados, cada qual mais interessante, entremeados de demonstrações de arte por Blanquita — "la princezita del jazz", que toma conta da "bateria" da orchestra, e executa ao xilophone tangos e trechos adoraveis, de arte, acompanhada pela orchestra.

As Hermanas Gonzalez vieram directamente de Buenos Aires, cercadas de uma fama muito grande, já trazida de paizes da Europa, em tournée triumphal, e no Palacio Theatro estão alcançando um successo formidavel.

S. B. A. T. — Realizando-se hoje, segunda terça-feira do mez, a reunião conjunta da directoria da Sociedade Brasileira de Autores Theatraes, o presidente solicita o comparecimento de todos os directores e socios, ás 4 1|2 da tarde.

HOJE, NO TRIANON, FORMIDAVEL ESTRE'A DA ENGRAÇADISSIMA COMEDIA — "CAMILLA ARRANJA UM NOIVO" — Procopio e sua companhia, logo mais á noite, interpretará a comedia "Camilla arranja um noivo", e que foi traduzida por Matheus da Fontoura. Parallela na sua feitura theatral com as outras muitas comedias allemãs representadas pela companhia que está no Trianon, entretanto "Camilla arranja um noivo" bem differente se mostra na apresentação scenica de seus personagens. Ha como que, dado os informes chegados da Empreza, uma irresistivel verdade de aspectos humanos transfigurada pelo accumulo de recursos e de theatralidade comica. E' uma peça, sem mirabolante imaginação, feita de uma especie de dynamismo alegre, que não pára, que não cessa de interessar a todos, que não conhece a monotomia dos dialogos largos e longos, e sim se movimenta numa continua alacridade. Encaixando á sua technica figuras penetrantemente caricaturadas, "Camilla arranja um noivo" consegue o que poucos originaes conseguirão, isto é, a mesma athmosphera de situações que começarão ao levantar o panno se perpetua até o final do seu entrecho. Ademais, Procopio, creador que foi das peças "Que noite meu Deus", "Os tres gemeos", e tantos outros estupendos e popularisados successos, aqui, no Rio e não em data e época distantes, encarnará o typo principal da comedia "Camilla arranja um noivo". A distribuição será a seguinte pela ordem de entradas em scena: Carlos — Dolores Caminha; João — Jurico Silva; Hugo — Procopio Ferreira; Camilla I — Hortensia Santos; Madame Castro Moniz — Albertina Pereira; Lili — Elza Gomes; Trancoso Caiado — Palmeri mSilva; Camilla II — Mathilde Costa; Laura — Luiza Nazareth.

A PROXIMA "PREMIE'RE" DO DO RECREIO — J. FIGUEIREDO FALA-NOS SOBRE A SUPER-REVISTA "MANDA QUEM PO'DE" — Hontem no ensaio da revista — "Manda quem póde", que depois de amanhã, dia 14, subirá á scena no Recreio, trocamos impressões com o Figueiredo, o inimitavel comico do homogeneo elenco da Empreza A. Neves & C.

— Que tal a nova peça de Antonio Quintiliano?

— Uma revista com todos os elementos de agrado. No papel de "Batalha" um motorneiro da Light, atravesso os dois actos, jogando as principaes peças com o Mesquitinha e o Palitos, entrando tambem em varios quadros de garantido successo.

— A musica?

— Todos os numeros muito bonitos e alguns devem ser bisados pela platéa e entre estes, um samba cantado por mim e pela Aracy Côrtes.

— Quanto á montagem?

— A montagem é digna do novo trabalho de Antonio Quintiliano. Os 35 quadros da revista são todos elles de effeito!

u me apresento num bonde, um bonde a valer, do "Jardim Zoologico", no qual são desenrolladas as mais flagrantes scenas entre os pasageiros. Posso ainda destacar os quadros "Fogo na cangica", "Quá... Quá... Quá...", "Eu vi! Eu vi!" e "Eterna cantiga" que muito concorrerão para o esperado successo da revista.

— Que dizem os seus collegas?

— Todos elles foram contemplados pelo autor de maneira a provocar as mais francas gargalhadas da platéa.

O João de Deus foi muito feliz em todas as marcações e a "Manda quem póde" está aguardando os applausos do numeroso e escolhido publico que tem sabido dar preferencia aos espectaculos do Recreio.

O ENORME EXITO DA COMPANHIA LYRICA ITALIANA — HOJE, TROVADOR — AMANHÃ, LUCIA DE LAMMERMOOR — Conforme se esperava, tendo em vista as temporadas de São Paulo e de Curityba, está obtendo enorme successo, no Theatro Lyrico, a Companhia Lyrica Italiana, cuja estréa sabbado com a "Aida", foi recebida com geraes applausos que cresceram de enthusiasmo domingo com a "Tosca" e o "Rigoletto" e hontem com a "Boheme".

Para hoje se annuncia o "Trovador" em recita extraordinaria, com o attractivo da estréa do apreciado barytono brasileiro Asdrubal Lima, que a nossa platéa tantas vezes tem applaudido. Nos demais papeis ouviremos Anita Conti, Amalia Bertola, Gianni de Negri e Giovanni Alsina.

Amanhã, terceira recita de assignatura com Lucia de Lammermoor, um dos mais ruidosos exitos da Companhia e florão de gloria artistica da carreira de Lilia Alessandrini, soprano ligeiro que será dentro em pouco um dos idolos da nossa platéa.

"Maria Petrowna" a bella opera do maestro patricio João Gomes de Araujo será cantada dentro de poucos dias.

FRUTOS DA ESCOLA DE BAILADOS DO MUNICIPAL — Toda a imprensa elogiou os bailados da "Aida" e do "Rigoletto", operas que acabam de ser cantadas no Theatro Lyrico, salientando a harmonia e graça dos movimentos do reduzido mas disciplinado corpo de baile.

Pois é bom que se saiba que elle é constituido quasi exclusivamente de alumnos e alumnas da nossa Escola de Bailados do Theatro Municipal de que são directores Maria Oleneva e R. Nemanoff. Mais ainda, o primeiro bailarino Sady Cabral tambem é um producto daquella escola, cuja utilidade fica, assim, provada, merecendo toda a attenção dos poderes publicos e o carinho dos que amam o desenvolvimento do theatro entre nós.

A Escola de Bailados já iniciou o seu terceiro anno lectivo, achando-se ainda aberta na secretaria do Theatro Municipal a matricula para os cursos gratuitos.

"A VICTORIA DE MOMO", NO BEIRA MAR CASINO — A primeira grande festa do anno no Beira Mar Casino será intitulada "A Victoria de Momo" a realizar-se na noite de 29 do corrente, com decorações fantasticas de Hypolito Collomb que, na tarde e noite seguintes exhibirá o prestito dos Club dos Democraticos ao lado de Jayme Silva, o artista do prestito do Club dos Tenentes do Diabo. Alheando competencias de confeccionadores de prestitos, a direcção do Beira Mar Casino offerecerá nesta noite uma festa regiamente apresentada como homenagem a todos os carnavalescos do Rio de Janeiro e dos Estados do Brasil. O trabalho de ornamentação dos salões começará em breve e o espectaculo deverá ser magnifico visto que Hypolito Collomb se havia compromettido a apresentar uma obra digna de seu nome na festa de sabbado de alleluia, data especialmente escolhida para a consagração da victoria do carnaval carioca.

Actualmente trabalham no Beira Mar Casino e fazendo parte do escollhido programma as figuras de "Joly de Wry", "Zusu", "La Guya" — uma segunda Mimi Pinsonette — e "La Valdor", estylista das de maior nome. Em contrato estão "Troupe Sevilla", "Les Moulin Soeurs" e "The girls of Pachá", artistas todas ellas do maior prestigio e que farão successo.

O Beira Mar Casino mantém os seus serviços permanentes de jantares ao ar livre, chás dansantes aos domingos e dias de festa e de "cabaret" elegantissimo e familiar que lhe tem dado a supremacia no genero de diversões e comodidade.

"A MULHER DO PROXIMO", QUINTA-FEIRA, NO S. JOSE' — "A mulher do proximo", estará no cartaz do S. José já na proxima quinta feira, quando a Companhia de Theatro Comico vae apresental-a em primeiras representações ao nosso publico.

Luiz Iglesias, o apreciado theatrologo, adaptou aos costumes cariocas a engraçado original argentino, cujo agrado será ainda realçado por varios numeros de musica do popular compositor J. Freitas.

"A mulher do proximo" apresentar-se-á nas sessões habituaes de 4,20 e 8,20, estando os seus papeis confiados aos principaes artistas do sympathisado conjunto que tantos excellentes espectaculos vem proporcionando ao publico no Theatro S. José.

Hoje e amanhã, ultimas representações da engraçadissima burleta "Braço é braço".

Na téla, admiravel programma — "Consciencia veluda", da Fox, com George O' Brien e Lois Moran; e "Beijar não é peccado", do programma Serrador, com Xenia Dessi.

ALDA GARRIDO, NO MINE-THEATRO IMPERIAL, DE NICTHEROY — Quinta-feira proxima, na matinée "Sessão das moças", Alda Garrido vae apresentar-se no Cine-Theatro Imperial, em Nictheroy, com o seu repertorio de sertanejo.

A luxuosa casa de espectaculos que a empreza Paschoal Segreto explora, por certo, será pequena para conter todos os admiradores da rainha do theatro.

DESENVOLVE-SE MAGNIFICA A TEMPORADA DO CARLOS GOMES — Pelo optimo conjunto artistico que se compõe a novel Companhia Alda Garrido, pela orientação intelligente dada aos seus espectaculos, no tocante a escolha de peças e encenação, a actual temporada do theatro Carlos Gomes desenvolve-se de forma brilhante e proveitosa, incentivada pelos ruidosos applausos do publico, animada pelos justos louvores da imprensa. Ainda em pleno successo de cartaz, a peça ali em scena, "A Dorinha é da fuzarca!", firmada por Gastão Tojeiro, somente poderá ser exhibida até a noite de quarta-feira proxima, em obediencia ao programma pre-estabelecido pela Empreza Garrido. Assim é que, já na proxima quinta-feira, este espirituoso original terá a substituil-o a encantadora peça musicada "Nhá Severina", firmada pelo festejado comediographo Antonio Guimarães, e em cujos tres actos a querida rainha do theatro Alda Garrido, apresentando-se em um papel de sertaneja, que é o da protagonista, terá marcado uma de suas mais estupendas creações neste genero em que a artista não tem rival. "Nhá Severina", que surgirá dentro de linda moldura e com "mise-en-scene" esmeradissima, constituirá o maior successo de gargalhada de todos os tempos.

O CACHORRINHO POCH, HOJE, NO CENTRAL — E' a noticia de sensação para todo o mundo infantil do Rio: Poch, o cachorrinho sabio, que adivinha o futuro, faz contas, sabe taboada, joga foot-ball, toca trombone, etc. etc., espera hoje todos os seus amiguinhos no palco do Central, onde promette fazer coisas do arco da velha.

Poch é um verdadeiro prodigio, dotado de intelligencia quasi humana e o seu trabalho deixa toda a gente admirada.

No mesmo programma, o Central exhibirá Cronnin Bros, magnificos patinadores com uma engraçadissima luta de box em patins; Rode, um esplendido violinista; Los Bertoni, dansarinos excentricos e comicos; Alto & Partner, o homem que desafia a vertigem das alturas; The Albertos, equilibristas sobre escadas gyratorias e Lucinda Torre, bailarina e coupletista hespanhola. Na téla, Mary Astor em "Frente á frente".

S. B. A. T. — Realiza-se hoje ás 4 1|2, a reunião da Directoria da Sociedade Brasileira de Autores Theatraes.

NOTICIAS DA BAHIA

Bahia, 11 (A. A.) — A policia cassou autorização para funccionar á casa de penhores Realidade.

Bahia, 11 (A. A.) — No proximo dia 15, reapparecerá, nesta capital, o vespertino "A Noite", sob a direcção do jornalista Israel Ribeiro.

Bahia, 11 (A. A.) — Continuam com grande actividade e interesse os preparativos para os festejos commemorativos da solução da questão romana.

Bahia, 11 (A. A.) — O chefe de policia recebeu communicação que ue a policia, perseguindo o grupo de Lampeão, travou combate com o mesmo, que fugiu, na zona do Geremoabo.

Bahia, 11 (A. A.) — Na séde do Circolo Italiano, foram iniciadas as aulas destinadas aos filhos de italianos.

Bahia, 11 (A. A.) — O engenheiro Dagoberto Menezes, chefe do Districto Telegraphico, entrevistado pela "A Tarde", mostrou-se enthusiasmado com o exito dos serviços radiotelegraphicos do Telegrapho Nacional.

Bahia, 11 (A. A.) — Regressaram do interior do Estado os senadores Pedro Lago e Caio Moura.

Bahia, 11 (A. A.) — "A Tarde" mostra-se alarmada com o derrame constante de dinheiro falso, que se observa em varios pontos do paiz e até no estrangeiro.

Colhido por uma carroça

Uma carroça colheu hontem, na rua de S. Carlos, o operario Antonio Romão, de 27 annos ferindo-o levemente.

Foi soccorrido pela Assistencia e ficou em casa.

APANHADA POR UM TREM

Candida Maria da Conceição, moradora na estação de Kosmos, hontem, em Santa Cruz, foi apanhada por um trem, soffrendo esmagamento da mão esquerda.

A infeliz recebeu os primeiros curativos no Hospital D. Pedro II, e em seguida, foi internada no Hospital de Prompto Soccorro.

Nas chagas, feridas e ulceras usem a "Pomada Seccativa São Lazaro"

Vae emancipar-se a moda brasileira?

A elegancia carioca e a impropriedade parisiense — Um movimento que se esboça

TOLSTOI E O MOVIMENTO DOS COSTUREIROS

A INCOHERENCIA... A RIGOR

PARIS OU NOVA YORK? LONDRES OU HOLLYWOOD?

Todas as cidades do mundo tiveram e tem tres phrases em sua existencia: a de evolução, a do apogeu e de decadencia. ... E permanece em tal realeza durante algum tempo, até que outra cidade ultrapasse o limite de sua evolução, principiada em época mais remota e portanto mais atrazada, e empunhe o sceptro da supremacia. E' o que pouco e pouco se vae notando entre Paris e Nova York; o que aconteceu entre Ninive e Babylonia; o que se viu entre Sidon e Tyro; o que se deu entre Athenas e Roma...

E talvez condissesse mais o clima newyorkino com o carioca

Reunião do conselho director da A. B. E.

Confirma-se ter sido posto a nado o "Itaquatiá"

Florianopolis, 10 (A. A.) — Noticias recebidas hontem, á ultima hora, pela agencia da Companhia Costeira, confirmam que o paquete "Itaquatiá", que estava encalhado no cabo de Santa Martha, foi posto a flutuar, tendo seguido para Imbituba, onde chegou hontem, á tarde.

Um reunião de grevistas em Porto Alegre

Porto Alegre, 11 (A. A.) — Realizou-se hontem, na séde do Syndicato Padeiral uma reunião dos grevistas da classe, falando diversos oradores e tendo sido communicado que cinco fabricas já attenderam ás reclamações dos seus empregados.

A agulha estava fechada

O bonde foi de encontro ao predio, derrubando uma columna e nelle penetrando

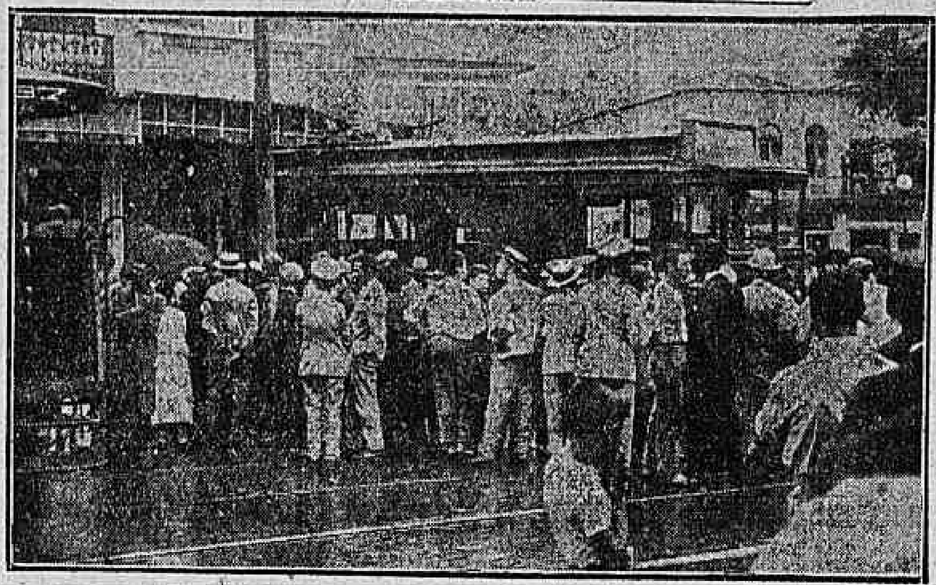

Um aspecto do local do desastre, vendo-se parte do bonde no interior do estabelecimento

Na praia de Botafogo, occorreu hontem, ao amanhecer, um desastre que poderia ter tido consequencias ainda mais dolorosas. Um bonde da Jardim Botanico, indo de encontro a um estabelecimento commercial, depois de ter posto em baixo uma columna, nelle penetrou, soffrendo bastante, com isso, o motorneiro que o dirigia.

O bonde da linha do Leme, n. 86, indo da cidade, corria em grande velocidade naquella praia, dirigido pelo motorneiro de regulamento n. 858, Antonio Lacca, natural do Perú, com 32 annos de edade e solteiro. Na esquina da rua da Passagem, o bonde teria de fazer a volta em marcha vagarosa. Por isso, certamente, só ali diminuiria a velocidade que levava. Passando pois, pelo cruzamento de São Clemente, sem haver refreado o carro, deu-se o desastre que levou ao local numerosos curiosos e a policia do 7º districto. A agulha estava aberta para a rua S. Clemente, de modo que o bonde, na rapidez com que por ella passou, saltou dos trilhos, rodando sobre o asphalto, para, em seguida, ir de encontro ao predio em que funcciona o Café Brasil Sportivo, de propriedade de Manoel Figueiredo Almeida.

O choque foi violentissimo. Uma columna veiu em baixo, tendo o pesado vehiculo penetrado no predio, occasionando,

Arthur Lacca, o motorneiro victima do accidente

além dos ferimentos na pessoa de quem o dirigia, sérios estragos no estabelecimento. O bonde ficou, tambem, bastante avariado

O predio em questão foi reedificado ha pouco tempo e fica na esquina da praia de Botafogo com a rua de São Clemente. Ali funccionou, durante muitos annos, o 7º posto policial e, ao que parece, a séde da guarda nocturna local.

Suppõe-se que o motorneiro dirigia o carro meio somnolento, vencido, talvez, pelo cansaço, e dahi, não ter reparado que a agulha estava fechada e que teria de ser movimentada pelo proprio vehiculo em marcha lenta.

Antonio Lacca teve duas costellas fracturadas, além de soffrer contusões e escoriações pelo corpo. A Assistencia Municipal solicitada, mandou ao local uma de suas ambulancias, sendo o infeliz recolhido e levado para o Posto Central, onde foi convenientemente pensado. Mais tarde foi recolhido ao Hospital do Lloyd Sul Americano, onde ficou em tratamento, sendo considerado grave o seu estado

O negociante proprietario do café obstou fosse o bonde retirado do logar em que ficou. A Light, comparecendo com o soccorro, quiz adoptar essa providencia, promptificando-se a indemnizal-o e a collocar estacas no predio.

DESABA SOBRE PETROPOLIS VIOLENTO TEMPORAL

Em alguns pontos da cidade chegou a haver panico

Petropolis, 10 (A. A.) — Caiu sobre esta cidade, ao anoitecer, um grande temporal, de chuvas fortes, acompanhadas de trovoada, tendo causado varios prejuizos materiaes, paralyzando o trafego dos bondes e trazendo o panico em alguns pontos da cidade, para onde foram chamados os bombeiros em soccorro.

Uma faisca electrica caiu sobre um dos para-raios do Forum; entretanto, ao que parece, o cabo conductor tem algum defeito, porque a referida faisca se precipitou sobre o telhado da Delegacia Regional de policia, caindo estrandosamente em plena sala quando attendia a varias pessoas o sub-delegado local, tenente Queiroz de Vasconcellos.

O telhado e uma das paredes do predio ficaram damnificados, não tendo felizmente sido attingida nenhuma das pessoas, que se achavam naquella sala e que fugiram aterrorizadas pelo estampido produzido.

No quarteirão Ingelheim 942, residencia do dr. Leonel da Rocha, caiu tambem uma faisca, que produziu estragos em toda a installação electrica, destruiu os fios e arrebentou o apparelho telephonico.

Damnificação de recentes melhoramentos na Avenida Vieira Souto

Pedem-nos a publicação do seguinte:

"A directoria de Arborisação e Jardins tem observado, nestes ultimos dias, que na Avenida Vieira Souto, nalguns trechos em que o transito se acha impedido, por motivo de obras, automoveis e cavalleiros transitam pelos grammados recentemente mandados executar pelo prefeito, os quaes ficam consideravelmente damnificados.

Seria para desejar que o publico, ao qual está affecto, em parte, o zelo pela conservação dos logradouros publicos e suas obras de embellezamento, se abstivesse dessa pratica que, como acima se disse, damnifica um grande esforço da administração publica no sentido de melhorar aquella bella avenida".

Na Instrucção Publica

O director geral assignou hontem os seguintes actos:

Designando as ajudantes Alzira da Conceição e Gilda Fontenelle, para servirem como fiscaes do exame de habilitação aos cargos de inspectores de alumnos, guardiãs e serventes e a ajudante Moeris Risoleta da Silva Ramos, para ter exercicio na 2ª escola mixta do 10º districto; e as substitutas effectivas: Marina Reis para a 1ª masculina, do 15o e Mariath de Lima Loretti, para a 2ª mixta do 10º; tranferindo a coadjuvante Maria Evangelina Villa Nova Machado, para o 1º curso popular nocturno feminino do 15º districto; dispensando: as substitutas effectivas Marina Reis, da 4ª escola mixta do 27º e Mariath de Lima Loretti, da 3ª escola mixta do 17º; tornando sem effeito a designação da adjunta Suzanna de Moura Castro para o curso complementar annexo do Instituto João Alfredo.

— Despachos do director geral:

Hollanda Simões da Silva — Indeferido; Maria Longo — Deferido; Carmelita da Cruz Medeiros — Não ha o que deferir.

Despachos do sub-director administrativo: Maria Izabel Moreira do Nascimento, Iris Mathiensen Monteiro, Sylvia Serra do Vale Pereira — Submettam-se á inspecção de saude; Helena Muniz Reis — Apresente attestado medico; Almira Tavares da Silva — Não ha mais que deferir.

Exigencias da 1ª secção — Alvarina Lopes Almeida — Satisfaça a exigencia.

A ARMA DISPAROU

Ao apanhar um revolver de sobre um movel qualquer em sua residencia, no logar denominado Rio da Prata, no Cabuçú, o operario Benedicto Pereira Lecerda deixou a arma cair, tendo ella disparado e indo o projectil ferir Benedicto no ante-braço direito.

A absolvição de um official revolucionario, em Porto-Alegre

Porto Alegre, 10 (A. A.) — O julgamento do tenente revoltoso Cordeiro de Faria prolongou-se até á noite, tendo sido absolvido o accusado.

Os trabalhos da Cruzada em pról da Escola Nova

Acabem de ser reencentados os trabalhos que para o estudo e pratica da escola activa, está fazendo, desde o anno passado, um grupo de professoras cariocas. Esse gremio de auto educação do magisterio funcciona sob o titulo de *"Cruzada em pról da escola nova"*, em uma das salas da Escola Celestino da Silva para tal fim cedida pelo sr. Fernando Azevedo, director de Instrucção Municipal. A primeira reunião teve logar na ultima quarta-feira, sendo eleita a nova directoria. Por proposta da professora d. Adelaide de Moraes, directora da Escola Rodrigues Alves, recebeu unanime e especial agradecimento a presidente que findava o mandato, d. Alcina Moreira de Souza, actual directora da Escola de Applicação, pela efficiencia e brilho que soube imprimir aos trabalhos da Cruzada em 1928.

Depois de discutidos assumptos de ordem interna, ficou decidido que a Cruzada se reunisse semanalmente, nas quartas-feiras, ás 5 horas.

O thema do estudo da proxima sessão será: "Como organizar as escolas e as classes? Quaes as medidas a empregar dentro do espirito moderno? Como deve agir a directora: conceder autonomia ampla ás professoras: ou limital-a dando-lhes normas? Quaes essas normas? Como organizar cada professora a sua classe?".

Pede-se a quem o assumpto possa interessar o seu comparecimento á Escola Celestino da Silva (rua do Lavradio n. 56) amanhã, ás 5 horas.

Para maior esclarecimentos podem os interessados se dirigir á Secretaria da Cruzada, d. Consuelo Pinheiro, na Escola Manoel Cicero, sita á praça Jockey Club, na Gavea.

Trabalhos de utilidade pratica para a Marinha

O titular da pasta da marinha nomeou uma commissão composta do capitão de mar e guerra Augusto Cezar Burlamaqui e do capitão de fragata Ricardo Greenhalgh Barreto, para escolher, dentre os trabalhos publicados na "Revista Maritima", o de maior utilidade pratica para a Marinha.

Na Relação de Minas

A relação dos feitos julgados na ultima sessão

Bello Horizonte, 10 (A. A.) — Em sua ultima sessão, o Tribunal da Relação julgou os seguintes feitos:

"Habeas-corpus" — Bomfim — pacientes, Antonio Pinto de Souza e Serafim Andion; relator, o desembargador presidente. Negaram no tocante a Antonio Pinto e julgaram prejudicado quanto a Serafim Andion.

Ouro Preto — Paciente, Alvim Quintiliano de Souza; relator, o desembargador presidente. Não conheceram do pedido;

Ponte Nova — Paciente, Antonio José Julio; relator, o desembargador presidente. Converteram o julgamento em diligencia, contra o voto do desembargador Cleto Toscano, que negava desde logo.

Recursos — Oliveira — recorrente, o Juizo; recorrido, Pedro Christiano de Andrade. Negaram provimento;

Guaxupé — Recorrente, Francisco Alexandre; recorrido, o Juizo. Negaram provimento;

Caratinga — Recorrente, o Juizo; recorrido, Miguel Chagas Lopes. Negaram provimento;

Bambuhy — Recorrentes, Isidoro Dias Pires e o promotor de justiça; recorrido, o Juizo e Juvelina de Jesus. Converteram o julgamento em diligencia;

Theophilo Ottoni — Recorrente, o Juizo; recorrido, Galdino Vieira Cruz. Negaram provimento.

Appellações — Passos — appellante, a Justiça; appellado, João Lopes da Silva e José Ferreira Garcia. Negaram provimento;

Ferros — Appellante, João Nicoláu da Silva; appellada, a Justiça. Annullaram o processo, desde o interrogatorio do réo no summario, inclusive;

Carmos do Parnahyba — Appellante, Manoel Gonçalves Reis; appellada, a Justiça. Negaram provimento, contra o voto do desembargador Cesar Franco;

Monte Santo — Appellante, a Justiça; appellado, Germano Augusto. Annullaram o processo, desde a pronuncia, inclusive;

Montes Claros — Appellante, Firmino Francisco dos Santos; appellada, a Justiça. Converteram o julgamento em diligencia para completar a revisão.

Foi archivado o recurso da Phoenix Assurance Company

O ministro da Fazenda mandou archivar o recurso interposto pela Phoenix Assurance Company Limited do acto da Inspectoria de Seguros que impugnou o modelo de apolice de seguro contra raio e incendio apresentado por aquella companhia.

O Tribunal de Contas não se reuniu hontem

O Tribunal de Contas não se reuniu hontem por falta de numero.

Para extincção da febre amarella no norte

O ministro da Fazenda, attendendo ao que solicitou o da Justiça, autorizou a Alfandega do Rio de Janeiro a desembaraçar, com isenção de direitos, o material que já se acha naquella repartição, importado pela Commissão Rockefeller com destino ao norte da Republica, para extincção da febre amarella.

Pretende realizar uma expedição scientifica ao Brasil

Foi autorizado pelo ministro da Fazenda o desembaraço livre de direitos, na Alfandega desta capital, para a bagagem e material scientifico do professor cathedratico e director do Instituto Zoologico da Universidade de Colonia, dr. Bresslau que pretende realizar uma expedição scientifica ao Brasil, em companhia de sua exma. esposa.

Prazo para que os corretores de fundos publicos tomem posse

Em solução a uma consulta do Syndico da Camara Syndical de Corretores de Fundos Publicos, sobre o prazo que deve ser marcado ás pessoas nomeadas corretores de fundos publicos para tomarem posse do cargo, o director geral do Thesouro declarou-lhe que o prazo maximo que deve ser concedido a qualquer pessoa para tomar posse do cargo para que fôr nomeado é de sessenta dias contados da data da publicação do respectivo acto no "Diario Official", devendo ser feita a necessaria communicação ao Ministerio da Fazenda, quando o nomeado deixar de tomar posse dentro daquelle prazo, afim de ser declarada sem effeitos a nomeação.

Annexação da collectoria de Santa Thereza á de Vassouras

Pelo director da Receita foi approvado o acto do delegado fiscal do Thesouro no Estado do Rio de Janeiro, da annexação da collectoria de rendas federaes de Santa Thereza á de Vassouras, séde da 20ª circumscripção federal daquelle Estado.

UM NOVO TRANSATLANTICO INGLEZ

Esteve na Guanabara o "Highland Chieftain"

Realizando a sua viagem inaugural, deu entrada ante-hontem, no porto desta capital, o "Highland Chieftain", novo transatlantico da Nelson Line e perfeitamente egual ao "Highland Monarch", já ha alguns mezes na carreira sul-americana.

Desloca o novo transatlantico britannico 8.729 toneladas de registro e commanda-o o capitão R. H. Robinson.

Procedeu de Londres e escalas e transportou para o Rio 252 passageiros, dos quaes 137 em terceira classe e quasi todos immigrantes portuguezes.

Dentre os que aqui desembarcaram notam-se os srs. Percy Bernard Noble, Philippe Fenelly, Oliver John Greystone, George Leonard Lachtmore, Olive Couwle, William Horace Day, Carlos Maria Wieden, Everetto Sergel e Geraldo Oscar Domingos Machado.

NA PREFEITURA

O prefeito, tendo regressado de São Paulo, foi hontem, pela manhã, a Petropolis, de onde voltou á tarde.

— Por ter entrado em goso de férias o sr. Geremario Dantas, foi designado o sub-director de Rendas Guilherme Paranhos Velloso para substituil-o.

— O director da secretaria do gabinete do prefeito baixou hontem a seguinte circular aos agentes municipaes:

"Communico-vos para os devidos fins, que, segundo resolveu o sr. prefeito, o protocollo de serviço de concessão de licenças está autorizado a fazer as emendas que se tornem necessarias nos processos de obras, bem como corrigir enganos existentes em alvarás, e, bem assim, expedir memoranda communicando entrada de pedidos de prorogações de prazo e visar os alvarás gratuitos, afim de se facilitar, o mal possivel, o andamento de taes processos".

— Conforme noticiámos, foram dispensados da Commissão de Representantes do Executivo Municipal nas Juntas permanentes de Alistamento e Sorteio Militar, os seguintes funccionarios: Ranulpho Pacheco Dantas, Raul Capello Barroso Junior, Luiz Guimarães, Annibal da Silva Carneiro, João Cezar da Silva, José Meirelles Alves Moreira, Nelson Romero, Heraclito da Costa Val, dr. Dario Ferreira Pinto, Luiz Bastos Guimarães, Carlos de Souza Abalo, Francisco Guerra Fragoso, George Mee, Antonio Garcia Goulart, João Teixeira Miranda e Lauro Fontoura.

Foram designados para substituil-os os seguintes: dr. Mamede Monteiro da Rocha, Deocleciano de Avelar Pegado, José de Freitas Machado, Altino Cabral Botelho Benjamin, Carlos Reis, Paulo Alves de Carvalho, Carlos Alberto Hollanda Cavalcanti, Crysantho Freire de Brito, Ernesto Diniz do Nascimento, Dario Furtado de Mendonça, Raphael Frederico, Augusto Rodrigues Pereira Cruz, Arthur Liguori, Pedro Olyntho Coelho Cintra, Tasso Peres e Nodar de Queiroz Paim.

AS EXIGENCIAS DA INSTRUCÇÃO PUBLICA E OS COLLEGIOS PARTICULARES

Dois estabelecimentos de ensino foram multados hontem

Da Directoria Geral de Instrucção, desde que entrou em execução a reforma por que passou o ensino, no anno passado, tem a seu cargo a fiscalização de todos os estabelecimentos de ensino particular desta capital. Por isso, esses estabelecimentos foram intimados a fazer o registro naquella Directoria.

Acontece, porém, que nem todos satisfizeram a exigencia. Dahi a autorização dada pelo prefeito ao sr. Pires Villela e aos inspectores escolares para autoarem os infractores.

Hontem, o sr. Pires Vilela que é chefe da 4ª secção daquella Directoria, secção onde devem justamente, ser feitos os registros, esteve no Aldridge College, á rua Marquez de S. Vicente, e no Collegio Sion, á rua Cosme Velho, onde autoou o sr. Leonardo Aldridge e Madre Maria Gaetan, respectivos directores, por não haverem satisfeito as exigencias da lei, registrando os collegios. Ambos foram intimados ao pagamento da multa prevista para tal caso.

Transferencias nos telegraphos

O director geral dos Telegraphos removeu os seguintes telegraphistas: Antonio Manoel da Motta, de Corumbá para Campo Grande; Athayde Ayres de Guerra, de Catanduvas para Foz do Iguassu'; José Gonçalves de Araujo, de Foz do Iguassu' para Colonia Mallet; Juvenal Caetano Nogueira, de Colonia Mallet para Catanduvas.

O crime do escrivão Ferreira do Serrado

O sr. Vasco de Lacerda Gama, por parte do dr. Abilio de Carvalho, uma das victimas do escrivão Serrado, apresentou, hontem, no juizo da 6ª vara civel, as razões de appelação contra a decisão do jury, que absolveu o referido notario.

Prazo para apresentar-se á repartição

Pelo ministro da Fazenda foi concedido o prazo de 60 dias, improrogavel, para que o agente fiscal no interior de Goyaz, Alvaro Gentil da Silva, se apresente em sua repartição.

UMA FOGUEIRA NA LADEIRA SENADOR DANTAS

Na casa destruida, havia atelier cinematographico, deposito de films e era residencia de uma familia

Na tarde de domingo ultimo, uma grande fogueira prendeu a attenção de quantos se encontravam no centro da cidade e deu bastante trabalho aos bombeiros, que, esforçados, como sempre, fizeram o que estava ao seu alcance para conseguir não tivesse o sinistro maiores proporções lamentaveis.

Os prejuizos, entretanto, foram bem sensiveis para o sr. Paulino Botelho, que possue, na ladeira Senador Dantas, n. 7, onde tem sua residencia, um atelier cinematographico e deposito de films.

Os bombeiros, logo que receberam o aviso de fogo, correram para o local, onde não tardou, tambem, a policia do 5º districto, que procurou tomar em seguida as medidas preliminares, intimando testemunhas e fazendo guardar objectos que estavam ao alcance dos que se valem de taes occasiões para agir contra o alheio.

A Promptidão de Incendios da Policia Militar chegou poucos minutos depois dos soldados do fogo, de modo que o cordão de isolamento abriu campo aos que iam estendendo as mangueiras.

O primeiro soccorro dos bombeiros da estação Central era commandado pelo tenente Loureiro, tendo como directores de manobras e de agua, respectivamente, o major Vaz Monteiro e capitão Astor. O auto-bomba entrou logo em funccionamento, iniciando-se, então, o ataque ás chammas que já se erguiam, formidaveis, do interior do predio em questão.

Deviam ser, mais ou menos, 4 horas da tarde. O sr. Botelho, com sua esposa, havia embarcado numa barca da Cantareira rumo de Nictheroy, em visita á pessoas de sua familia, sendo essa a razão porque a policia não o encontrou logo, como era do seu desejo.

Quando os bombeiros e a policia chegaram ao local, já ali se encontravam muitos curiosos, os quaes, com vizinhos do predio sinistrado, informaram terem as chammas começado nos fundos do mesmo. Tão violentas, porém, que dentro de poucos minutos estava tudo por ellas envolvido. Justamente nos fundos é que o photographo cinematographico possuia um grande deposito de films. Os soldados, de inicio, trataram de isolar os predios vizinhos, que estavam sériamente ameaçados pelas grossas chammas, para, a seguir, convergir todos os esforços para o que estava sendo devorado. Este, entretanto, a despeito do combate vigoroso contra as labaredas, foi reduzido a escombros dentro de 40 minutos, mais ou menos, ficando de pé sómente as paredes.

Mais tarde, os moradores que, receiosos, haviam deixado os predios vizinhos do sinistrado, tornavam já ás suas habitações, tratando cada um de dar ás suas mobilias as arrumações anteriores visto que se viam livres, já, do perigo que os ameaçava.

Cerca de 40 minutos após os bombeiros deixavam o local do sinistro, onde apenas ficou uma turma de soldados para o trabalho de rescaldo necessario.

As autoridades do 5º districto, onde foi a respeito instaurado o competente inquerito, esforçam-se no sentido de serem conhecidas as causas do fogo. Pensam uns que elle começou no deposito ou gabinete de trabalho do sr. Botelho, em virtude, certamente, de um curto-circuito na installação electrica.

Ha, ainda, a hypothese de ter o photographo esquecido de fechar qualquer circuito que antes de sair houvesse ligado.

O "Colombo" de regresso á Genova

Pela manhã de ante-hontem, aportou á Guanabara o "Colombo", de regresso dos portos do Prata e em viagem para Genova.

O grande transatlantico italiano conduz crescido numero de passageiros, notando-se entre elles o naturalista e historiador italiano Geronimo Moyano.

Vae secretariar os trabalhos de uma junta apuradora de contas

Pelo director geral do Thesouro foi designado o 3º escripturario Cornelio Fagundes, para secretariar os trabalhos da junta apuradora das contas do 2º semestre de 1928 da Estrada de Ferro Central de Macahé e prolongamento de Barão de Araruama, a reunir-se a 20 deste mez.

O contra-torpedeiro "Santa Catharina" deixou o dique

Deixou hontem, o s estaleiros da Costeira, na ilha do Vianna, onde se achava soffrendo a limpeza do casco, o contra torpedeiro "Santa Catharina". Essa unidade da esquadra, conforme já noticiámos, seguirá por estes dias em visita a alguns portos do sul do paiz.

Noticias dos Estados

Paraná

UMA DECISÃO MUITO RIGOROSA DO JUIZ DE MENORES

Curityba, 11 (A. B.) — O juiz de menores desta capital interveiu junto aos organizadores do recital de declamação que deveria ser realizado pelo menor de 13 annos Walter Mello Vianna, prohibindo que esse espectaculo fosse levado a effeito.

Parahyba

QUEREM A FUNDAÇÃO DE CAMPOS DE CULTURA DO ALGODÃO

Parahyba, 11 (A. B.) — Os municipios de Itabayanna e Umbuzeiros, onde a lavoura algodoeira é largamente cultivada, estão empenhados, respectivamente, na fundação de campos de demonstração e cultura de algodão.

Os terrenos dessas duas unidades estaduaes pertencem a uma das zonas parahybanas onde o algodão da melhor qualidade floresce facilmente.

Sergipe

NÃO PODEM PESCAR NO RIO S. FRANCISCO

Aracajú, 11 (A. B.) — Os pescadores do municipio de Villa Nova estão reclamando com o maior empenho contra a medida arbitraria que aquella municipalidade adoptou, de commum accordo com o capataz da Capitania de Portos, no sentido de impedir-lhes o exercicio de sua profissão nas aguas do rio S. Francisco.

Os executores das ordens do executivo municipal de Villa Nova têm ido ao ponto de apprehender e inutilizar os apparelhos de pesca dos pescadores locaes.

As noticias tambem informam de maneira categorica que a attitude municipal visa exclusivamente proteger os possuidores de tapagens no grande rio limitrophe, em favor dos quaes se procura estabelecer um monopolio illegal.

Rio Grande do Sul

A EXPORTAÇÃO DAS LARANJAS

Porto Alegre, 10 (A. A.) — O governo do Estado está empenhado em intensificar a exportação de laranjas para os portos platinos, cujos mercados, annos atrás, foram grandes compradores daquella fruta, de origem riograndense.

Em 1923 e 1924, as saidas de laranjas deste Estado attingiram a vinte milhões, cifra que veiu decrescendo consideravelmente até 1928, quando não conseguiu ir além de 600.000.

Sabendo desse facto, a Directoria de Agricultura voltou a dedicar-lhe toda a sua attenção e já encarregou o agronomo Eugenio Bruck de fazer um estudo a respeito.

Esse funccionario já deu inicio ao seu encargo, devendo em breve apresentar ao governo um relatorio circumstanciado sobre a exportação das laranjas riograndenses.

A BANHA RIOGRANDENSE TEM BOA ACCEITAÇÃO POR POLONIA

Porto Alegre, 10 (A. A.) — Os jornaes registram que o ministro da Polonia, actualmente no Paraná, falando do mercado de banha, affirmára que o producto riograndense é magnifico, similar ao estrangeiro, accrescendo a circumstancia de ficar mais barato ao consumidor polaco. O representante do governo de Varsovia adeantou que o consumo da banha riograndense na Polonia é tão generalizado quanto no Brasil.

Minas Geraes

A CONSTRUCÇÃO DA RODOVIA CATAGUAZES CARANGOLA

Bello Horizonte, 10 (A. A.) — Communicam de Cataguazes que o engenheiro do Estado Jorge Muller já iniciou os estudos para locação de uma estrada de rodagem, partindo daquella cidade em demanda de Carangola, passando por Sant'Anna do Muriahé.

O decreto determinando a construcção dessa estrada foi assignado pelo presidente Antonio Carlos, quando esteve em Cataguazes.

Nomeações, licenças e folhas approvadas na Justiça

O ministro da Justiça nomeou o sr. João Dias para, na qualidade de contratado e no corrente exercicio, exercer as funcções de porteiro da Casa de Correção, cargo de que foi exonerado, a pedido, o sr. Agenor Barbosa Alegria.

O mesmo ministro prorogou, por mais 60 dias, a licença para tratamento de saude, concedida ao 2º tenente pharmaceutico da Policia Militar, Adhemar Pereira Alexandre e approvou as folhas de 88 diaristas contratados pela Inspectoria de Aguas e Esgotos, para sua secção de Obras Novas; e a de diaristas contratados pela Directoria da Estrada de Ferro Therezopolis.

---

8 FOLHETIM DO "CORREIO DA MANHÃ"

MARCEL PRIOLLET

As lagrimas que não choramos

(Traducção especial para o "Correio da Manhã")

Afim de melhor exprimir a sua desolação ella tinha levado ao nariz pequenissimo um lenço de linho.

— E' ella!... preveniu Christiano.

— E' ella!... repetiu Clara.

E seus olhos fixaram-se na scena, na esperança de descobrir bem depressa as feições da eleita.

Não esperou muito tempo.

A "ingenua", Gaétane de Landresse, é que fazia o papel, não devia tardar a descobrir o seu encantador rosto.

"E' muito soffrer por um ingrato! exclamou ella.

"Eu não mereci de ser tratada assim!...

"Mas, tome cuidado, sr. João... Eu não quero prender a minha mocidade a choral-o, não... Quero rir e divertir-me!...

Pronunciando essas palavras, atirára longe o lenço, mostrando bem o rosto.

Desde então, Clara ignorou o espectaculo.

As palavras pronunciadas eram para ella sem sentido algum...

Não olhava sequer para os fantoches que evoluiam no palco com grande gaudio dos espectadores.

Todas as suas attenções se voltavam para um fim unico: saber que pensamentos se escondiam sob o brilho daquelles olhos azues... conhecer o que occultava aquelle cerebro feminino, tão ao abrigo do seu capacete de ouro de cabellos ondeados.

E aquella bôca, de labios um pouco grossos e sensuaes? Seria capaz de pronunciar palavras de amor cheias de sinceridade?

Ou, antes, Gaétane, habituada a representar cada noite a comedia não chegaria a separar a mentira da verdade?

— E' bonita, não é, Clara? interrogou Christiano, que se admirava do silencio guardado por sua amiguinha.

— Muito bonita... muito bonita! suspirou a estudante.

"Mas...

"Christiano... vou falar-lhe com franqueza...

"Custa-me muito perturbar a sua alegria... a sua confiança...

"Comtudo, uma voz fala em mim que me manda confessar-lhe os meus temores...

"Escute, Christiano... eu não conheço a senhorita de Landresse... quero crer nas virtudes que o senhor se alegra de lhe reconhecer... mas tenho medo... ella me faz medo pelo senhor.

"Esta estrella é tão brilhante... scintilla tanto... de modo tão fascinante que eu receio bem que ella o fascine, e o arraste na sua trajectoria, fazendo-o esquecer os trabalhos do laboratorio.

"Não se esqueça disto, Christiano... A medicina é como um sacerdocio!...

"O padre, para ter o direito de pacificar as almas, deve voluntariamente renunciar ás voluptuosidades humanas.

"Assim tambem, o medico, digno desse nome, deve sacrificar muitas alegrias á austeridade do seu amor.

"Corpos contorsionados pela

...

Continúa

CORREIO SPORTIVO

Football - Turf - Athletismo - Remo - Water-polo - Tennis - Basketball - Box - Volleyball - Cyclismo e outros sports

Ravissant alcançou mais uma formosa victoria, desta vez contra Rafles, Maranguape e dois outros cavallos

Da corrida ante-hontem realizada pelo Jockey-Club ha apenas a assignalar dois factos: a victoria de Ravissant no principal premio do programma, conseguida com muita facilidade contra Rafles e Maranguape, ao qual coube a tarefa de acompanhar o filho de Bien Aimée nos ultimos duzentos metros, e o incidente verificado depois de realizado o premio ganho por Duval entre o presidente da sociedade e o jockey Domingo Suarez, do qual resultou ficar privado da actividade naquelle hippodromo por tempo que se accredita prolongado esse jockey contra cuja probidade profissional, na pista em questão, não se póde articular com a necessaria segurança uma accusação. Foi justamente por ter sido posta em duvida essa probidade que se verificou o incidente, recebido com pezar pelos profissionaes do turf em cujo seio conta aquelle jockey com sympathias quasi unanimes. Depois de se haver repesado, D. Suarez foi chamado á sala da commissão de corridas, onde o presidente o censurou, accusando-o de não ter feito empenho em obter a segunda collocação com o cavallo Trianon. O jockey assim accusado, revoltou-se contra a injustiça — essa injustiça que costuma desencaminhar os que della são victimas — e respondeu que se assim era não montaria na prova seguinte o cavallo Geranio. O mesmo entraineur de Trianon, que ao lhe dar instrucções sobre o modo como devia correr esse filho de Larrea, ordenou que não o castigasse. Esta determinação, entretanto, não foi inteiramente cumprida, pois o piloto de Trianon só o deixou de castigar quando, a quatrocentos metros do disco, Trianon já se achava batido. Devido á recusa em montar Geranio, o jockey em questão foi immediatamente suspenso, tendo estado antes sob a ameaça de ver sua matricula cassada. Foi esse o principal acontecimento da corrida de ante-hontem, que repercutiu pezarosamente em todo o hippodromo logo que delle se teve conhecimento. E nada mais houve digno de registro.

A victoria de Tapuya no premio Danubio; Patife derrotando Patusco no premio Duval e Duval ganhando facilmente o premio Migneaux

AS CARREIRAS

Premio Danubio

1.400 METROS — 4:000$000

(Animaes nacionaes sem victoria neste anno)

1º, Tapuya, São Paulo por Aymestry e Venturosa, do dr. M. Mendes Campos (entraineur José Salgado), 52 kilos, A. Feijó.
2º, Yara, 50 ks., J. Escobar.
3º, Tira Teima, 53 ks., M. Cruz.
4º, Havana, 52 ks., D. Suarez.
5º, Itaquera, 55 ks., C. Fernandes.
6º, Zig, 53 ks., I. de Souza.
Tempo, 91 4|5 segundos. Ganho por um corpo; o terceiro a dois corpos do segundo. Poule do ganhador, 73$800; dupla, 154$100. Placês, 22$900 e 31$000. Apostas, 13:840$000.

RATEIOS EVENTUAES

1º logar:

Itaquera	87	55$100
Tira Teima	168	28$500
Yara	17	[illegible]
Havana	191	25$100
Tapuya	65	73$800
Zig	16	300$000
Total	600	

Duplas:

1 Itaquera.
2 Tira Teima.
3 Yara.
4 Havana.
5 Tapuya-Zig.

12 —	53	107$600
13 —	26	228$100
14 —	77	74$000
15 —	32	178$200
23 —	87	65$500
24 —	41	139$000
25 —	63	89$700
34 —	77	74$000
35 —	37	154$100
45 —	112	50$800
55 —	8	713$000
Total	713	

O starter só cinco minutos depois do signal conseguiu dar a partida, apparecendo nas principaes posições, quasi na mesma linha, Yara e Itaquera, tendo esta ao cabo dos primeiros duzentos metros conquistado a vanguarda, emquanto Havana, tendo Tira Teima e Tapuya, se collocava em terceiro, para na altura dos 1.000 metros desalojar Yara do segundo logar. Na ultima curva, Tapuya passou Havana, para, na passagem pelas populares, alcançar e bater Itaquera, que offereceu resistencia. Pouco depois Yara se apresentou tambem ao lado do vencedor, mas não conseguiu melhorar a sua posição. Tira Teima, que obteve uma abertura junto á cerca, terminou em terceiro, derrotando por pequena differença Havana e Itaquera. Tendo largado mal, Zig nunca appareceu.

Premio Duval

1.300 METROS — 4:000$000

(Animaes estrangeiros sem victoria neste anno)

1º, Patife, Argentina, por Riscoso e Furiosa, do sr. Albino Loureiro (entraineur Eurydes Ferreira da Silva), 53 kilos, A. Feijó.
2º, Patusco, 53 ks., I. de Souza.
3º, Val d'Oré, 54 ks., K. Popovitz.
4º, Aldeano, 54 ks., M. Conceição.
5º, Calliope, 51 ks., D. Suarez.
6º, Meudo, 53 ks., R. Cruz.
Tempo, 81 1|5 segundos. Ganho por um corpo; o terceiro, a meio corpo do segundo. Poule do ganhador, 55$200; dupla, 127$500. Placês, 15$600 e 31$000. Apostas, 24:180$000.

RATEIOS EVENTUAES

1º logar:

Patife	142	55$200
Val d'Oré	461	16$900
Aldeano	72	108$400
Patusco	146	53$700
Meudo	25	311$800
Calliope	68	115$400
Total	914	

Duplas:

1 Patife.
2 Val d'Oré.
4 Aldeano.
5 Meudo-Calliope.

12 —	275	37$500
14 —	56	184$400
15 —	81	127$500
24 —	43	240$100
23 —	224	46$100
25 —	250	41$300
34 —	30	344$200
35 —	37	282$200
45 —	55	[illegible]
55 —	9	1:147$500
Total	1.291	

A cathedra teve logo a seguir sua segunda decepção, com a derrota do favorito Val Doré, que não conseguiu mesmo salvar o placê. Patusco foi o primeiro a apparecer no seu dado da partida, mas ainda nos primeiros cem metros foi batido por Patife e a seguir por Calliope, que assumiu o segundo logar, mas só até a altura dos 1.000 metros. Antes da curva Val Doré collocou-se atrás desse filho de Orpheus, em cuja frente entrou na recta final. Patusco, descontando o terreno que perdera, no inicio dos ultimos setecentos metros, começou a avançar e na setta dos 200 metros alcançou o filho de Grey Fox, batendo-o por menos de corpo. Patife ganhou com facilidade, deixando Patusco a mais de dois corpos, e Aldeano, objecto de algumas esperanças, conseguiu bater apenas Calliope e o Meudo, que nunca figurou.

Premio Migneaux

1.600 METROS — 4:000$000

(Animaes estrangeiros sem mais de duas victorias neste anno)

1º, Duval, Argentina, por Grand Guignol e Dereclina, do dr. Luiz de Castro (entraineur José Coutinho), 52 kilos, C. Ferreira.
2º, Migneaux, 53 ks., A. Feijó.
3º, Trianon, 56 ks., D. Suarez.
4º, Carolino, 51 ks., M. Conceição.
Não correu Meditador. Tempo, 104 segundos. Ganho por dois corpos; o terceiro, a um corpo do segundo. Poule do ganhador, 20$700; dupla, 14$200. Apostas, 28:190$000.

RATEIOS EVENTUAES

1º logar:

Trianon	134	67$100
Carolino	93	97$800
Migneaux	472	19$400
Duval	438	20$700
Total	1.137	

Duplas:

1 Trianon.
2 Carolino.
4 Migneaux.
5 Duval.

12 —	46	257$700
14 —	115	103$000
15 —	124	95$600
24 —	126	96$000
25 —	293	40$400
45 —	832	14$200
Total	1.482	

A partida coincidiu com o signal, sendo Trianon o primeiro a apparecer, precedendo Migneaux, Duval e Carolino, nesta ordem. Duval, que ainda na entrada da recta já se achava em segundo, passou a Trianon. Quando, na passagem pelas populares, Migneaux alcançou Trianon, obtendo logo sobre esse filho de Larrea ligeira vantagem, Duval apresentou-se ao lado dos dois adversarios, dominando-os pouco depois, para triumphar com facilidade. Migneaux, a cerca de cincoenta metros do disco, conseguiu desvencilhar-se nitidamente de Trianon, que por sua vez deixou Carolino longe.

Premio Tucano

1.600 METROS — 4:000$000

(Animaes nacionaes sem mais de uma victoria neste anno)

1º, Danubio, Paraná, por Smoking e Boheme, do dr. Emilio Carrica (entraineur Francisco Barroso), 50 kilos, J. Escobar.
2º, Itaberá, 56 ks., C. Ferreira.
3º, Calepino, 54 ks., R. Cruz.
4º, Geranio, 51 ks., M. Conceição.
5º, Lagedo, 50 ks., O. Ribeiro.
Não correu Tattersall. Tempo, 105 1|5 segundos. Ganho por dois corpos; o terceiro, a um corpo e meio do segundo. Poule do ganhador, 30$300; dupla, 15$900. Placês, [illegible]. Apostas, 33:190$000.

RATEIOS EVENTUAES

1º logar:

Calepino	198	61$300
Itaberá	326	34$100
Danubio	367	30$300
Geranio	172	64$700
Lagedo	379	34$500
Total	1.39[illegible]	

Duplas:

1 Calepino.
2 Itaberá.
3 Danubio.
4 Geranio.
5 Lagedo.

12 —	130	107$900
13 —	149	94$100
14 —	113	124$100
15 —	146	98$100
23 —	251	55$900
24 —	126	112$200
25 —	266	52$600
34 —	173	81$100
35 —	310	45$200
45 —	91	154$100
Total	1.75[illegible]	

Como a precedente, a partida foi rapida, tendo apenas Lagedo partido com ligeiro atrazo, mas não obstante isso logo assumiu a principal posição, destacando-se do lote que era encabeçado por Calepino. Na entrada da recta, como quasi sempre lhe acontece, aquelle filho de Demerara tirou um pouco e Danubio, que muito antes da curva passara a occupar o segundo logar, aproveitou-se do imprevisto para se approximar do adversario, que antes dos 2.400 metros estava batido pelo companheiro de blusa de Spahis. Lageado começou então a esmorecer para terminar em ultimo logar, cabendo a Itaberá a posição de runner up de Danubio, que triumphou com muita facilidade.

Premio Lulito

1.600 METROS — 4:000$000

(Animaes nacionaes de tres annos)

1º, Tuyuty, Paraná, por Liniers e Florise, do dr. Edgardo da Costa Pereira (entraineur Oswaldo Feijó), 64 kilos, A. Feijó.
2º, Viola Dana, 51 ks., M. Conceição.
3º, Grinalda, 51 ks., F. Biernaczky.
4º, Tucano, 52 ks., C. Ferreira.
5º, Monarcha, 53 ks., C. Fernandez.
Tempo, 103 4|5 segundos. Ganho por meio corpo; o terceiro a um pescoço do segundo. Poule do ganhador 44$200; dupla, 63$700. Placês, 14$100 e 15$100. Apostas, 37:770$000.

RATEIOS EVENTUAES

1º logar:

Viola Dana	566	22$700
Monarcha	156	82$500
Tuyuty	291	44$200
Tucano	425	30$300
Grinalda	172	74$800
Total	1.610	

Duplas:

1 Viola Dana.
2 Monarcha.
3 Tuyuty
4 Tucano.
5 Grinalda.

12 —	170	94$400
13 —	253	63$700
14 —	644	25$000
15 —	84	104$900
23 —	91	191$300
24 —	67	91$200
25 —	242	239$700
34 —	149	66$300
35 —	[illegible]	217$000
45 —	149	107$800
Total	2.008	

Tuyuty, após uma ausencia demorada das pistas, reappareceu para alcançar o seu primeiro successo da temporada. Dada a partida, Grinalda appareceu na principal posição, seguida de Viola Dana, que ainda no começo da recta opposta foi desalojada por aquelle filho de Liniers, que acompanhou sempre a companheira de blusa de Tanguary até aqui o disco, quando conseguiu alcançal-a e batel-a. Assim derrotada, Grinalda cedeu tambem ao ataque de Viola Dana. O segundo Favorito, Tucano, elevado a esta situação devido á victoria de sete dias antes, correu mediocremente, não tendo em momento algum dado qualquer impressão. Derrotou apenas Monarcha, que apezar de haver fornecido bons galopes durante a semana, correu como aquelle filho de Thermocene, muito mal.

Premio Ravissant

2.000 METROS — 4:000$000

(Animaes de qualquer paiz)

1º, Ravissant, Brasil (São Paulo), por Patrick e Bien Aimée, do sr. Eugenio Caubit (entraineur Francisco Barroso), 52 kilos, F. Biernaczky.
2º, Maranguape, 56 ks., C. Ferreira.
3º, Rafles, 54 ks., C. Fernandez.
4º, Gran Capitan, 51 ks., J. Pereira.
5º, Marinheiro, 56 ks., A. Feijó.
Tempo, 131 3|5 segundos. Ganho por tres corpos; o terceiro, a dois corpos do segundo. Poule do ganhador, 16$100; dupla, réis 43$300. Placês, 13$300 e 16$000. Apostas, 43:720$000.

RATEIOS EVENTUAES

1º logar:

Maranguape	279	56$100
Marinheiro	180	87$000
Ravissant	972	16$100
Rafles	353	44$300
Gran Capitan	174	90$000
Total	1.958	

1 Maranguape.
2 Marinheiro.
3 Ravissant.
4 Rafles.
5 Gran Capitan.

12 —	55	330$600
13 —	419	43$500
14 —	178	102$100
15 —	103	176$500
23 —	180	101$000
24 —	73	249$000
25 —	63	288$600
34 —	742	24$500
35 —	174	104$500
Total	2.273	

Apezar da presença de Rafles, a partida não foi muito demorada e dada em boas condições para todos os concorrentes. Não tendo sido o primeiro a largar, aquelle filho de Patrick antes da curva já estava na frente do lote, precedendo Ravissant, Gran Capitan, Maranguape e Marinheiro. No fim da recta opposta, Ravissant approximou-se rapidamente do leader, para alcançal-o e batel-o na altura dos 1.000 metros, quando Maranguape já se havia collocado em terceiro. Rafles seguiu o filho de Bien Aimée até a passagem pela tribuna especial quando Maranguape appareceu para derrotal-o sem encontrar resistencia. Gran Capitan terminou em quarto, precedendo apenas Marinheiro.

Premio Homenagem

1.600 METROS — 4:000$000

(Animaes nacionaes)

1º, Lulito, Rio Grande do Sul, por Lumiar e Modena, do senhor José Carvalho (entraineur Oswaldo Feijó), 55 kilos, A. Feijó.
2º, Galaor, 55 ks., F. Biernaczky.
3º, Consul, 56 ks., C. Ferreira.
4º, Titta Ruffo, 56 ks., M. Conceição.
Não correu Tattersall. Tempo, 103 4|5 segundos. Ganho por corpo e meio; o terceiro, a cinco corpos do segundo. Poule do ganhador, 19$400; dupla, 19$900. Apostas, 37:310$000. Movimento total das apostas, 216:200$000. Estado da pista, bom.

À esquerda a chegada de Danubio e á direita a de Ravissant. No centro, Tuyuty vor fóra, no momento justo em que batia Viola Dana e Grinalda

RATEIOS EVENTUAES

1º logar

Consul	443	20$700
Galaor	406	33$500
Lulito	700	19$400
Titta Ruffo	154	88$400
Total	1.703	

Duplas:

1 Consul.
2 Galaor.
4 Lulito.
5 Titta Ruffo.

13 —	165	98$300
14 —	547	29$100
15 —	78	208$000
34 —	812	19$900
35 —	114	142$300
45 —	312	52$000
Total	2.028	

Correspondendo plenamente á preferencia dos apostadores, Lulito fez sua a victoria do premio Homenagem, percorrendo a milha de ponta a ponta, sempre perseguido de Galaor, que não lhe deu treguas desde o pulo de partida, parecendo mesmo, em dado momento, quando era feita a grande curva, seria ganhador da carreira por se ter approximado bastante do filho de Lumiar, que bem regulado pelo seu piloto, não teve necessidade de despender grande esforço para continuar na principal collocação, até attingir a méta, com a vantagem de mais de corpo sobre o tordilho da Coudelaria Fontes. Consul, que vem actuando apagadamente na presente temporada, correu sempre em terceiro, longe dos adversarios da frente e na investida final, pouco ou nada produziu. Encerrou o reduzido lote, o cavallo Titta Ruffo, que se atrazára muito na saida, por haver titubeado.

A PROXIMA CORRIDA DO JOCKEY-CLUB

As inscripções serão encerradas hoje, á tarde

E' o seguinte o projecto de inscripção para a corrida do proximo domingo:

Premio Tapuya — 1.200 metros — 4:000$000 — Para os seguintes animaes nacionaes sem victoria no corrente anno: Conductor 56 kilos, Bataclan 56, Decoto 56, Hindú 55, Epiros 54, Tira Teima 53, Dunga 53, Sansovino 53, Bonina 53, Itaquera 53, Corcovado 51, Dakar 51, Inimigo 51, Sans Tache 51, Secretario 50, Zig 50, Capanga 50, Moreno 50, Fedelho 50, Halo 50, Mon Talisman 50, Perrier 50, Rouxinol 50, Sheik 50, Trevo 50, Serio 49, União 49, Utah 49, Flechinha 48, Havana 48, Itan 48, Patativa 48, Salomé 48, Tentação 48, Turmalina 48, Vox Populi 48, Visiumbre 48, Yara 48, Escuma 48 e Sonsa 48.

Premio Patuscada — 1.400 metros — 4:00$000 — Para os seguintes animaes estrangeiros, sem victoria no corrente anno: Aldeano, Argos, Botafogo, Conde, Destemido, Gefahr, Imperiosa, Le Grand Mõme, Mandador, Manita, Marreco, Mercador, Milford, Meudo, Montalvo, Orne, Paparina, Patusco, Pichiman, Por d'Airien, Tiny, Trampolin, Tupy e Val Doré — Pesos: 3 annos 54 kilos e 4 annos e mais 56, tendo as eguas dois kilos de vantagem — Descarga de quatro kilos aos perdedores no paiz, aos de tres ou mais carreiras no Hippodromo Brasileiro e aos animaes que, depois da sua ultima victoria, hajam perdido cinco ou mais vezes no referido hippodromo.

Premio Patife — 1.300 metros — 4:000$000 — Para os seguintes animaes estrangeiros, perdedores ou que não tenham ganho desde 1926: Arbitragem, Ariette, Belliqueux, Cacolet, Calliope, Cavador, Celimene, Cerbere, D. Chimango, Eclat, Gavroche, Gloxinia, Harmonic, Karakará, Kipper, Lazreg, Ministro, Negrinha, Nenuphar, Nilo, Pinga Fogo, Poesia, Riziére, Samoun, Tiraqueau, Vagabounde e Val d'Oré — Pesos: 3 annos 54 kilos e 4 annos e mais 56, tendo as eguas dois kilos de vantagem — Descarga de dois kilos aos perdedores de cinco ou mais carreiras e aos animaes que, depois da sua ultima victoria, hajam perdido dez ou mais vezes.

Premio Tuyuty — 1.600 metros — 4:000$000 — Para os seguintes animaes nacionaes de 3 annos, sem mais de duas victorias no corrente anno: Monarcha, Pardal, Tucano, Rapido, Finorio, Tops, Jangadeiro, Tabú, Perrier, Viola Dana, Grinalda, Tyta, Tenebreuse, Fauna, Alteza, Hastapura, Homenagem, Havana, Tapuya, Tentação e Yara — Pesos da tabella, com a descarga de dois kilos aos ganhadores de uma só carreira e de quatro kilos aos perdedores.

Premio Danubio — 1.600 metros — 4:000$000 — Para os seguintes animaes nacionaes: Consul 56 kilos, Itaberá 55, Titta Ruffo 53, Calepino 53, Marujo 53, Estimo 53, Tieté 53, Danubio 52, Rhodesia 52, Graciosa 51, Geranio 51, Emboaba 50, Intrepido 50, Tattersall 50, Lagedo 49, Valete 49, Tinguá 49 e Tiradentes 49.

Premio Duval — 1.600 metros — 4:000$000 — Para os seguintes animaes: Good Bye 56 kilos, La Flèche 55, Desejado 53, Tea Service 53, Carolino 52, Prosa 52, Epopéa 52, Macon 52, Big Ben 52, Malicioso 52, Trampolin 52, Bidú 51, Florida 51, Patuscada 51, Bocão 51, Mercador 50 e Meudo 50.

Premio Rival — 1.600 metros — 4:000$000 — Para os seguintes animaes: Meditador 56 kilos, Trianon 56, Souakim 55, Congou 55, Batteur d'Or 54, Duval 54, Iso 54, Bellonora 54, Rovetta 54, Migneaux 53, Cardito 52, Ibo 52, Patife 51, Marouf 51, Lombardo 51, Galaor 51 e Galo et Bonne 50.

Premio Ravissant — 2.000 metros — 4:500$000 — Para os seguintes animaes de qualquer paiz: Spahis 56 kilos, Enervante 55, Rival 54, Cadum 53, Gentleman 53, Maranguape 53, Gimone 53, Ballia 52, Algarabia 52, Ravissant 52, Marinheiro 51, Rolante 51, Rafles 51, Jubileo 50, Tangará 50, Pirolito 50, Bergamin 49, Lugo 49, Gran Capitan 48, Suganette 48 e Siléa 47.

Premio Lulito — 1.600 metros — 4:000$000 — Para os seguintes animaes nacionaes: Sing Sing 56 kilos, Tanguary 55, Electrico 55, Guapo 55, Rafale 54, Sem Rumo 54, Estylo 53, Franco 53, Ultimatum 53, Rico 52, Frivolo 52, Tiára 52, Rosemary 52, Tuyuty 52, Lulito 51, Ibo 50, Lombardo 49, Galaor 49, Consul 48 e Itaberá 47.

Os pesos subirão de modo que o maximo não seja inferior a 56 kilos, ou a 54 se couber a animal de 3 annos.

A inscripção será encerrada hoje, terça-feira 12, ás 5 1|2 da tarde.

*

UMA RECTIFICAÇÃO RELATIVA AO HARAS SANTA MATHILDE

Ao contrario do que se informou, Mascula e Flora não morreram

Assignada pelo sr. Humberto Pimentel Duarte, director-gerente da Companhia Brasileira de Minas Santa Mathilde, recebemos hontem esta carta:

"Sr. redactor. — Saudações. — A noticia que o seu prestigioso jornal deu hontem sob a epigraphe "Haras Santa Mathilde", carece de rectificação. O haras da Companhia Santa Mathilde cria, ha muito, animaes nacionaes, tendo sido premiado pela excellencia de seus productos. No fim do anno passado iniciou a criação de animaes de puro sangue e até agora perdeu uma unica egua, Barbara, victima de um accidente. Flora e Mascula, dadas por mortas naquella noticia, estão vivas e sãs. A primeira deverá dar no corrente anno um producto de Embaixador, garanhão do haras, filho do afamado Craganour, e a segunda dará um filho do crack Redoutable, o vencedor de Printer. O haras da Companhia Santa Mathilde está installado segundo as melhores regras e é de esperar que a sua primeira turma corresponda ao valor dos animaes que o compõe, todos portadores de excellentes correntes de sangue. Esperamos vêr rectificada aquella noticia, cuja fonte desconhecemos, mas que podemos assegurar não verdadeira, o que v. s. poderá verificar, de visu, se quizer conhecer e honrar com a sua visita o modesto Haras Minas Geraes, propriedade da Companhia Santa Mathilde. Com a [illegible] consideração e distincta estima, etc."

*

DIVERSAS INFORMAÇÕES

Ramuntcho vae ser submettido á applicação dos raios X

Ramuntcho vae ser submettido amanhã á applicação dos raios X afim de se conhecer exactamente as condições da mão de que vem mancando seguidamente. Essa applicação, que no nosso turf se faz pela segunda vez, tendo a primeira se verificado o anno passado com Negresco, será feita pelo veterinario Charles Conreur.

Deve reunir-se hoje a commissão de corridas

Deve reunir-se hoje a commissão de corridas do Jockey-Club para julgamento da corrida de ante-hontem. Essa reunião é esperada com natural interesse devido ao caso do jockey D. Suarez.

São esperados de S. Paulo, esta semana, alguns cavallos

São esperados esta semana da capital paulista os cavallos Harmonic, Bellonora, Iso e Bataclan, o filho de Suido Spano, que já apparecem chamados no projecto da inscripção para a proxima corrida do Jockey-Club.

Morreu recentemente uma das melhores eguas do Palermo

Morreu ha dias em Buenos Aires a egua Favella, por Pipiolo e Furlana, que na sua primeira campanha destacou-se de maneira notavel, ganhando entre outros classicos a Polla de Potrancas de 1928. Victimou a irmã paterna de Pons uma intoxicação intestinal.

*

A INAUGURAÇÃO DA TEMPORADA DE PORTO ALEGRE

Adios Amigo ganhou o classico Abertura em estylo impressionante

Eis como o "Correio do Povo", de Porto Alegre, aprecia o grande premio Abertura:

"A reunião de ante-hontem teve um desdobramento apreciavel, quanto ao ardor, lisura e seriedade no empenho pelo triumpho por parte dos jockeys. Todavia justo é confessar que esses profissionaes, no partidor, não mantiveram a mesma apreciavel linha de conducta, cooperando efficazmente para que o digno e esforçado starter official da Protectora não pudesse agir com a sua reconhecida proficiencia. Um dia aziago foi o de domingo ultimo para o provecto starter. Coisas da vida, cavacos do officio, tão communs no desempenho do difficil e espinhoso cargo, que de fórma alguma poderão empanar o brilho da correcta e apreciada actuação do distincto starter. O grande premio Abertura, em 1.400 metros, premios de 4:000$, 800$ e 200$000, foi ganho de modo impressionante, pelo cavallo Adios Amigo, por Volney e Suframos, de propriedade e importação do ardoroso turfman sr. Marcilio Gomes Camisa, sob a competente direcção do habil jockey Modesto Betancor. Ao levantar da fita, surge na ponta o estreante Mystificador, ex-Mensonge, seguido do filho de Volney; os demais, á distancia; Aguatero, o franco favorito, largou atrazadissimo, fóra de corrida. Mystificador, que não correu com treno completo, pois, ainda s cresentia da viagem de Maronas a esta capital, produziu boa carreira; sob perseguição ininterrupta de Adios Amigo se manteve na vanguarda cerca de mil e trezentos metros, altura em que cedeu o bastão de commando ao valente Adios Amigo, que, por sua vez rehabilitou-se brilhantemente das duas derrotas soffridas por occasião de suas ultimas corridas. Não nos surprehendeu o galhardo triumpho do filho de Volney; lamentamos, porém, que, para mais realce da sua victoria não tivesse medido forças com o seu companheiro de box, o veloz Aguatero. Quebir, em bella carga final, entrou em terceiro. Sendero e Albor formaram a retaguarda com Aguatero."

*

O TURF PAULISTA ATRAVÉS DA IMPRENSA LOCAL

Foi adquirida na Inglaterra uma irmã de Royal Car

O sr. Vicente de Giulio acaba de adquirir na Inglaterra uma potranca, irmã paterna de Royal Car. Pela nova companheira de Foscarina foi paga a quantia de oitocentas libras.

Uma jaqueta que vae desapparecer das pistas

Acham-se á venda, por modica quantia, os cavallos At Meidan, Horacio, Japurá e Jocelyn, do sr. Antonio Pousin. Este profissional resolveu voltar para a França pretendendo seguir no vapor "Massilia".

Foram vendidos tres cavallos da importação Maddock

O dr. Henrique Sylvia, que tem a seu cargo a venda dos animaes inglezes recentemente enviados pelo sr. W. M. Maddock, já dispôz dos seguintes:

Palospavos, zaino, 2 annos, por Forerunner e Mrs. Betts, vendido ao sr. Boaventura de Carvalho (6:000$000).

Red Ant, alazã, 2 annos por Puttenden e Seeress, ao sr. Wadih Cattini Maluf (7:000$000).

The Printer, castanho, 3 annos, por Gainsborough e Ciliata, ao dr. Francisco Lafaya Filho (8:000$). Este animal foi entregue ao entraineur Gaston Cavrot.

O dr. Sylvia ainda tem á venda uma potranca, castanha, por Lorenzo e Saint Elie, irmã paterna do Printer.

O sr. Leon Davenas vae seguir para a Europa

Está de viagem para a Europa o sr. Leon Davenas, que por essa razão tem á venda os seus animaes Fougère e Solferino, ambos portadores de optima corrente de sangue. O sr. Davenas, dada a necessidade de embarcar, urgentemente, pois outros negocios requerem a sua presença na França, resolveu facilitar a venda desses parelheiros, dando-os até á prazo.

*

NA CAPITAL PAULISTA

Universo levantou o primeiro premio eliminatorio

São Paulo, 10 (A. A.) — Com grande concorrencia realizou-se hoje no Jockey-Club mais uma corrida com o seguinte resultado:

Premio Experiencia — 1.300 metros — 3:000$000 — Venceram: em 1º logar, Sans Reproche (S. Gutierrez); em 2º, Solariega e em 3º, Golden Boy. Tempo, 96 2|5 segundos. Poules: simples, 19$200; dupla, 22$200.

Premio Initium — 900 metros — 5:000$000 — Venceram: em 1º logar, Guitarra (M. Perez); em 2º, Bellatesta e em 3º, Unica. Tempo, 57 1|5 segundos. Poules: simples, 80$200; dupla, 58$300.

Premio Consolação — 1.600 metros — 3:000$000 — Venceram: em 1º logar, Emburana (Th. Baptista); em 2º, Good Bye e em 3º, Bety. Tempo, 107 2|5 segundos. Poules: simples, 18$200; dupla, 16$800.

Premio Combinação — 1.700 metros — 3:500$000 — Venceram: em 1º logar, Le Grand Condé (G. Greme); em 2º, Percy e em 3º, Agenda. Tempo, 111 1|5 segundos. Poules: simples, ... 13$700; dupla, 35$000.

Premio Emulação — 1.800 metros — 4:000$000 — Venceram: em 1º logar, Gambeta (G. Guerra); em 2º, Bellabó e em 3º, Iro. Tempo, 120 2|5 segundos. Poules: simples, 37$800; dupla, 29$800.

Premio 1º Eliminatorio — 900 metros — 10:000$000 — Venceram: em 1º logar, Universo (J. Sulfate); em 2º, Festeiro e em 3º, Sae Azar. Tempo, 56 2|5 segundos. Poules: simples, 25$100; dupla, 15$800.

Premio Hippodromo Paulistano — 1.700 metros — 3:500$000 — Venceram: em 1º logar, Hiate (A. Molina); em 2º, Gallipoli e em 3º, Donata. Tempo, 112 2|5 segundos. Poules: simples, 78$700; dupla, 36$300.

Premio Imprensa — 2.000 metros — 5:000$000 — Venceram: em 1º logar, Guapo (Th. Baptista); em 2º, Solitario e em 3º, Thebaide. Tempo, 133 2|5 segundos. Poules: simples, 28$800; dupla, 42$500.

Premio Excelsior — 1.600 metros — 3:000$000 — Venceram: em 1º logar, Bush Fire (R. Freitas); em 2º, Boer e em 3º, Encantadora. Tempo, 107 1|5 segundos. Poules: simples, 20$000; dupla, 52$900.

Pista, regular. O movimento geral da casa das apostas attingiu a importancia de 223:856$000.

*

NA CAPITAL ARGENTINA

Realizaram-se os primeiros classicos destinados aos productos

Buenos Aires, 10 (A. A.) — Realizou-se hoje, no Hippodromo Argentino, mais uma corrida da actual temporada, cujo resultado foi o seguinte:

Premio Mi Sueño — 2.200 metros — 5.500, 1.375 e 825 pesos — Em 1º Susurro (Orduña); em 2º, Step Lively; em 3º, Chimpay. Tempo, 137 2|5 segundos.

Premio Mme. Marie — 1.000 metros — 5.000, 1.250 e 750 pesos — Em 1º, Parabola (Peña); em 2º, Ciclon; em 3º, Lacio. Tempo, 58 4|5 segundos.

Premio Venganza — 1.600 metros — 5.000, 1.250 e 750 pesos — Em 1º, Argentina (Lema); em 2º, Socoa; em 3º, Gloire. Tempo, 98 1|5 segundos.

Premio Kali (Para aprendizes) — 1.500 metros — 5.500, 1.375 e 750 pesos — Em 1º, Adversaria (Reparaz); em 2º, Manceba; em 3º, Nusia. Tempo, 110 2|5 segundos.

Premio Prinaldo — 1.600 metros — 6.000, 1.500 e 900 pesos — Em 1º, Sifon (Reparaz); em 2º, Cienfuegos; em 3º, Zanni. Tempo, 96 3|5 segundos.

Classico Carlos Casares (Para potrancas nascidas desde 1º de julho de 1926) — 1.000 metros — Premios: 10.000, 2.000 e 1.000 pesos — Em 1º Talcahué (Di Palma), 3 annos, zaino, por Cragadour e Tombola, da Coudelaria Montiel; em 2º, Buena Piba; em 3º, Supienza. Tempo, 59 segundos.

Classico Guilhermo Kemmis — (Para potros nascidos desde 1 de julho de 1926) — 1.000 metros — 10.000, 2.000 e 1.000 pesos — Em 1º, Chaffinch (L. guisamo), zaino, por Buen Papel e Chalana; em 2º, Ponce; em 3º, Panuche. Tempo, 57 1|5 segundos.

Premio El Machuco — 1.700 metros — 5.500, 1.375 e 825 pesos — Em 1º, Habilnomás (Solá); em 2º, Stipe; em 3º, Amigazo. Tempo, 105 1|5 segundos.

Premio Barranquero — 2.500 metros — 6.000, 1.500 e 900 pesos — Em 1º, Mil Colores (Leguisamo); em 2º, Don Pizarro; em 3º, Champan.

O movimento da casa das apostas attingiu á somma de ...... 2.083.554 pesos, ou sejam, approximadamente, em moeda brasileira 7.400:000$000.

*

NA CAPITAL URUGUAYA

Malinche alcançou um victoria classica

Montevidéo, 10 (A. A.) — O grande premio Black Prince, corrido hoje no Hippodromo de Maronas, foi vencido por Malinche, seguido do Muy Linda e Rodolpho.

*

O HOMEM E O CAVALLO

Mesmo de patins, o homem foi derrotado facilmente

Oslo, 11 (U. P.) — Na prova que constitue uma novidade sportiva, entre o homem e um cavallo, o rapido trotador norueguez Prince Custer venceu o famoso corredor de patins Oscar Mathiesen, pela differença apenas de 4 segundos e 3|5, numa corrida de 150 metros. Mathiesen esteve na deanteira durante a maior parte da prova, mas o cavallo depois passou-o, já perto do poste de chegada. O tempo de Prince Custer foi de 1 minuto, 37 segundos e dois quintos.

*

FALLECEU, NA INGLATERRA, SIR JOHN ROBINSON

Foi elle o criador de Papyrus, ganhador do Derby

Londres, 11 (U. P.) — Falleceu em Worksop Manor, Nottinghamshire, Sir John Robinson, de 80 annos de edade, criador e proprietario de cavallos de corrida. O morto foi o criador de Papyrus, vencedor do Derby de 1923.

BOX

UMA REUNIÃO PUGILISTICA EM S. PAULO

S. Paulo, 11 (A. B.) — A reunião pugilistica realizada sabbado, perante regular assistencia, no Colyseu Boxing Club, alcançou o exito esperado.

Actuaram nas principaes lutas amadores da Academia Paulista, da Academia Caverzazzio e do Colyseu Boxing Club, que se mostraram em boa fórma e bem trenados.

As lutas que haviam sido organizadas e que se realizaram foram as seguintes:

Luciano x João: 3 assaltos bem movimentados; no terceiro tempo João applica possante golpe em seu adversario, que fica "groggy".

Venceu João por knock-out technico.

Dorete x Bevilacqua: Luta regular. Empate, tres assaltos em que os contendores mostraram egualdade de forças e de technica.

Vlassak x Domennico: Vlassak mostrou-se superior, dominando durante os tres assaltos. Todavia Domennico revelou grande resistencia, perdendo, finalmente, aos pontos.

Anselmo x Matheus: Este não correspondeu á espectativa; logo no primeiro assalto começou a procurar o corpo a corpo, sendo rudemente castigado. No segundo assalto, completamente desnorteado, recebeu forte golpe, perdendo aos pontos.

Cesar, 69 ks. x Savino, 70 ks.: Luta em 4 assaltos. Foi a melhor pugna da noite. Ambos os adversarios esforçaram-se para vencer, empregando todos os seus recursos. No primeiro assalto houve troca de golpes violentos, de parte a parte. Savino pratica boas esquivas e acerta frequentemente. No segundo assalto o jogo continua bem equilibrado mas já os golpes diminuiram. O terceiro round foi o mais violento, tendo tido momentos interessantes. O ultimo assalto toma proporções de grande luta. Savino ataca com rara violencia, mas Cesar o contém, esquivando-se tanto quanto póde. Termina assim a luta por empate.

A commissão propoz o desempate em mais um encontro, o que Cesar recusa.

*

O BOX NO ESTRANGEIRO

Valparaiso, 10 (A. A.) — No match de box entre o argentino Herrera e o campeão local Kid Panama, Herrera venceu o seu antagonista por knock-out, no quarto round.

Buenos Aires, 10 (A. A.) — No encontro de box realizado entre Suarez e Fernandes, o primeiro venceu o segundo por pontos.

Montevidéo, 10 (A. A.) — O boxeur Casala venceu, com relativa facilidade, no quinto round o pugilista portuguez Annibal Fernandes, que no final da luta apresentou uma ferida no olho esquerdo.

CYCLISMO

A CORRIDA DE SEIS DIAS VENCIDA PELA EQUIPE ITALO-BELGA

Nova York, 10 (U. P.) — Terminou hoje na Madson Square Garden a corrida de bicycleta de seis dias.

Os teams eram formados de duas pessoas que corriam alternativamente durante todo o dia e toda a noite, cabendo a victoria ao combinado italo-belga composto pelos corredores Georgetti e De Baets, que percorreram 2.135 milhas em 145 horas. Chegou em segundo logar o combinado americano-hollandez do qual faziam parte Walteur e Deuberg, com uma differença de cinco voltas depois do primeiro.

O BOTAFOGO EM S. PAULO

COMO DECORREU O JOGO COM O PALESTRA ITALIA. DERROTADO PE LO CARIOCAS

(Correspondencia epistolar do representante da Associação de Chronistas Desportivos do Rio de Janeiro, junto á delegação carioca)

A comitiva official representante do Botafogo F. C. teve uma carinhosa recepção, ao chegar á São Paulo.

Desembarcando ás dez horas, na estação do Norte, os botafoguenses viram ante si uma grande multidão, que lhes foi levar o abraço de chegada, o abraço de recepção do paulista hospitaleiro. Foi num meio enthusiasmadissimo, animado por estrepitosos "hurrahs" e outras acclamações de contentamento, que saltaram dos carros os componentes da embaixada.

No meio da grande massa popular, notaram-se: — o conde Eduardo Matarazzo, presidente do Palestra Italia, o cavalheiro Francisco de Vivo, o sr. Ennio Juvenal Alves, os directores do Ypiranga, Corinthians Paulista, Syrio, Portugueza de Sports, Palestra Italia, Santos, Guarany, de Campinas, dr. Nagib José de Barros, directores da Federação Paulista de Bola ao Cesto e da Federação Paulista de Cyclismo, directores da Apea, representantes da imprensa local e varios jogadores destacados do football.

Num requinte de gentileza, os palestrinos offereceram ás exmas. senhoras dos directores botafoguenses drs. Mario Pinto, Henrique Meyer e Adherbal Bastos, lindos ramalhotes de fragrantes flores.

Trocados os cumprimentos da pragmatica, terminadas as apresentações, rumaram os componentes da embaixada, acompanhados dos directores do Palestra e de outros nomes de destaque no sport e no meio social paulista, para o Terminus.

Chegados ao grande hotel, foi offerecido aos botafoguenses um apperitivo no salão do bar.

Ouviu-se, então a palavra do chronista Genaro Rodrigues, que, investindo-se de representante do Palestra Italia, disse, num vibrante brinde, o quanto comprazia a esse club, bem como ao sport paulista, a visita do Botafogo F. C., que, segundo repisou, vem estreitar mais as relações entre Rio e São Paulo.

Respondeu á saudação o dr. Renato Pacheco, presidente da Confederação Brasileira, tambem acompanhante da delegação. Falaram ainda, o dr. Mario Pinto, o representante da Associação de Chronistas Desportivos do Rio de Janeiro e o sr. Flores Dabague, da Apea.

A' tarde, os delegados da embaixada e jogadores, acompanhados de membros do corpo administrativo do Palestra Italia, passearam de automovel pela cidade, dirigindo-se entre outros pontos mais formosos, ao monumento do Ypiranga, cuja imponencia e magnitude é um motivo de justo orgulho para os paulistas. No decorrer do passeio, assistiram á extraordinaria manifestação que o povo paulista prestou ao conde Matarazzo, por motivo da passagem de sua data natalicia. Estiveram mesmo na sumptuosa residencia do grande industrial de São Paulo.

Proseguindo no cumprimento do programma organizado pelo Palestra Italia, realizou-se á noite, a visita á séde da Associação Paulista de Esportes Athleticos. Acompanhou os botafoguenses o dr. Elpidio de Azevedo, presidente da entidade paulista, que os tinha ido buscar, no hotel.

Directores da Apea receberam os visitantes prestando-lhes significativas homenagens, que vieram majorar a série de gentilezas que os cariocas tinham recebido até então. Foi servido o champagne aos presentes, e, neste momento, o dr. Elpidio de Azevedo levantou um brinde valeroso, á delegação sportiva do Botafogo F. C. Respondeu o dr. Renato Pacheco, que pronunciou uma eloquente allocução, frizando bem o progresso da Apea, brindando á prosperidade dessa entidade. O sr. Mario Pinto Guimarães saudou a Apea, novamente, em nome do Botafogo F. C. A palavra foi concedida, então, ao sr. Ennio Juvenal Alves, o distinctissimo chronista, que glosou, a proposito de uma citação feita com accentuada justiça pelo dr. Renato Pacheco, a vida do grande sportman dr. Oscar da Costa, repassando ligeiramente a sua feliz orientação dada á C. B. D., quando o grande sportista exerceu o elevado cargo de presidente da maxima entidade sportiva do paiz.

Após a visita effectuada á Apea, os delegados botafoguenses, assistiram ao grande baile no salão do Club Germania, promovido pelo Palestra Italia, em homenagem aos visitantes. Concorreram á festividade, cujo transcurso foi muito animado, as rainhas da belleza de São Paulo, que foram saudadas pelo Botafogo F. C. e pela A. C. D., do Rio.

Os jogadores que compunham o quadro de football do Botafogo á noite, não sairam do hotel, como medida de disciplina e em beneficio das condições de technica dos mesmos. O entraineur, mister William, exerceu, neste tempo, uma activa "marcação sobre o team", mostrando as suas [illegible] tendencias para halfback...

Na tarde de domingo, realizou-se no campo do Palestra Italia o jogo contra o Botafogo. O parque Antarctica onde se travou a grande luta, tinha um aspecto magnifico, imponente mesmo, com todas as localidades occupadas.

Antes do inicio do combate sportivo effectuou-se a cerimonia do lançamento da pedra fundamental do grande stadium que o Palestra Italia vae mandar erigir no amplo terreno. Presenciaram o acto, o conde Matarazzo, o representante do governo paulista, o dr. Guilherme Silveira Filho, representante do prefeito, os delegados da embaixada e mais os drs. Mario Newton, presidente da Amea e Paulo Azeredo, presidente do Botafogo que chegaram, pela manhã, jogadores e altas autoridades do sport paulista.

As turmas de athletas do Corinthians e do Palestra, com representações de todos os sports fizeram ouvir os seus "hurrahs" durante a cerimonia. Feita a benção da pedra, foi lida a acta, ouvindo-se então a palavra do conde de Matarazzo, que foi applaudidissima pela multidão.

Após o acto iniciou-se a peleja, que não teve o transcorrer esperado.

A chuva que desabou por volta das 2,30 horas, encharcou completamente o campo tornando-o em pessimas condições para a pratica do sport. Os quadros encontrando difficuldades de locomoção no gramado, que tornára difficil o sport a estabilidade dos players na corrida, não puderam desenvolver a actuação esperada. Mesmo assim a luta teve algo de interessante que causou ineffavel enthusiasmo na enorme assistencia. A victoria coube por 3x2 ao club do Rio, que assim se tornou votado para conquista da taça "Estado" o trophéo em disputa.

A partida foi bem equilibrada. Se o Botafogo durante momentos teve o predominio da situação, o Palestra, por outro lado, tambem os teve a seu favor.

O jogo decorreu num ambiente de franca cordealidade, não se registrando falta alguma que viesse desmerecer a disciplina dos dois gremios e que causou uma excellente impressão.

O quadro do Botafogo agiu regularmente. Amado como keeper fez o que estava ao seu alcance, enthusiasmando a assistencia, com suas defesas assombrosas. Octacilio foi um elemento dos mais destacados em campo. Marcou muito bem e, na rebatida, não deixou de mostrar o seu valor. Orlando, nada lhe ficou a dever, mostrando-se muito esforçado. Na linha média Cotia foi astro de primeira grandeza. Desenvolveu um jogo magnifico. E' um half completo, marcador seguro e efficientissimo no auxilio ao ataque. Aguiar agiu bem no tempo inicial decaindo um tanto no team secundario. Pamplona foi sempre um bom jogador, não se descuidando um momento da marcação de Ministrinho, cuja espantosa mobilidade entravou. A defesa foi o elemento principal do quadro do Botafogo. Impressionou pela sua segurança e pelo entendimento de seus componentes. A ala direita Ariza e Benedicto foi bem no primeiro tempo.

O primeiro principalmente, apezar de marcado por half de fibra, foi um elemento de valor, centrando muito bem. Luiz distribuiu bem, perdendo alguns arremates. Almir foi sempre activo. Fez um jogo bem efficiente. Sua actividade era notavel, procurando a bola, muitas vezes, nos terrenos destinados á sua propria defesa. Juca no 1º tempo, foi bom, mas no 2º, pouco appareceu.

O quadro do Palestra não póde, como seu adversario mostrar todo o seu valor, dadas as condições do terreno. Rabello actuou muito bem como goalkeeper. Boas defesas praticou. Tem entretanto um defeito sério, sae do goal fóra do momento azado. Blanco foi o melhor jogador do team. Salvou o seu posto muitas vezes de quédas que já pareciam inevitaveis. O outro back Miguel e o substituto Gigli não foram bem. A linha média fracassou no tempo inicial, melhorando no secundario. A ala direita Ministrinho-Carrone, encontrou muita difficuldade no jogo de Pamplona. Mesmo assim mostrou-se firme. Pareceu-nos o elemento de confiança do center Heitor, cujo actuar foi bastante productivo. Patricio só se fez notar no 2º tempo o mesmo se dizendo, com relação a Ossis.

O juiz foi o sr. Adherbal Bastos que agiu de fórma imparcial. O penalty que marcou e que foi a unica penalidade de grandes proporções na partida foi justamente consignado, pois Blanco evidentemente commetteu o hands na área penal.

O JOGO

Antes do inicio da grande peleja o capitão do quadro carioca offereceu ao seu leal adversario, um rico trophéo. Tiradas as photographias pelas objectivas da imprensa, trocadas as saudações da praxe, os dois quadros formaram obedecendo á ordem seguinte:

Palestra Italia: — Rabello, Blanco e Miguel, Pepe, Amilcar e Seraphine, Ministrinho, Carrone Heitor, Patricio e Ossis.

Botafogo: — Amado, Octacilio e Orlando, Cotia, Aguiar e Pamplona, Ariza, Benedicto, (depois Rogerio), Luiz, Almir e Juca.

O toss favoreceu ao Botafogo que, escolheu o campo, deu direito de saida ao Palestra. Heitor movimenta a pelota entregando á Carrão que, por sua vez passou a Ministrinho. O ponteiro palestrino correu celere em direcção ao goal proximo do qual centrou. Carrão escorou e desferiu bom shoot que Amado aparou com pericia, enviando a bola ao escanteio que não surtiu effeito. Os jogadores encontram difficuldade em locomover-se no gramado que ficou muito prejudicado com as fortes bategas dagua que caiam sobre a cidade. Os paulistas atacam e Octacilio concede corner. O jogo é interrompido para soccorro de Cotia, que se machuca. Reiniciado o movimento, Octacilio intervem opportunamente, detendo Heitor em perigosa escapada. Amado defende um bom shoot de Heitor, o que lhe valeu muitas palmas. Investida paulista é prejudicada por foul de Carrone em Orlando. O Botafogo firma-se e ataca impetuosamente. Rabello sae do goal para tentar uma defesa, fóra do momento opportuno. Luiz divisou o goal vago e shootou. Todos já contavam com a bola nas redes, mas Blanco surgiu a tempo e, em electrizante defesa, rebateu a pelota. Nova investida botafoguense, marcando o juiz off-side de Ariza. Logo após, este jogador, envia um magnifico passe alto, que Rabello corta com maestria. Registra-se nova defesa de Rabello ao escorar um shoot de Almir que arrematou com precisão. As cargas do Botafogo são muito bem dirigidas, notando-se perfeita comprehensão de jogo, entre os avantes alvi-negros. O goal de Rabello é assediado. Benedicto controla um magnifico ataque, cujo resultado foi bem feliz. Ariza apanhou a bola e fez o 1º goal do Botafogo.

Cinco minutos decorreram com o club visitante no ataque. Cotia que jogava muito adeante de sua posição shoota lindamente de fóra da área. A bola foi aninhar-se no canto do goal, sob os applausos da assistencia. Estava marcado o 2º goal do Botafogo.

Ariza escapa, centra para Rabello escorar com firmeza. O Palestra, cujos atacantes durante muito tempo não conseguiam atravessar o meio do campo, dada a activa e vigilante marcação empregada pelos defensores contrarios, ataca, assignalando-se foul de Octacilio, proximo da área.

A penalidade sendo batida, Ministrinho apossa-se da bola e passa-a a Carrone. Este rebateu com violencia em direcção ao canto, tendo Amado feito uma magistral pegada. A bola foi a corner que não teve resultado. Pamplona interveiu numa investida contraria, devolvendo a bola aos atacantes do seu bando. Ariza passa a Benedicto que centra, dando ensejo a uma boa defesa de Rabello. Os palestrinos mostram-se desejosos de egualar a contagem, atacando com denodo o goal contrario. Os halves e os backs contrarios, entretanto, desenvolviam perfeito jogo, não lhes dando treguas. Uma excellente comprehensão de jogo reinava entre os elementos de defesa do Botafogo. Patricio desperdiça bom centro de Ossis, que por sua vez deitou a perder, logo a seguir, uma boa investida, por estar em off-side. Ataca porém o Botafogo, defendendo Rabello, em lindo estylo um shoot de Almir. Os palestrinos perderam uma boa opportunidade de iniciar a contagem, quando Carrone centreu num momento em que o goal de Amado era muito assediado.

Blanco tira de cabeça um perigoso centro de Ariza. O Palestra passa a controlar todo o movimento da peleja, pela notavel [illegible] esmorecimento nos atacantes alvi-negros. [illegible] Heitor [illegible] na direcção do goal, [illegible] o 1º goal do Palestra Italia.

Minutos após, termina o 1º tempo, com o resultado favoravel ao Palestra por 2x1.

2º TEMPO

O Botafogo reinicia o jogo perdendo seus atacantes a bola para os contrarios que atacam. O juiz pune hands de Octacilio e a seguir off-side de [illegible] que arrancaram em demasia. Avança o Botafogo, concedendo Blanco um corner, sem resultado. O Botafogo ataca e Orlando defende um bom shoot de Ossis, que escapára perigosamente. O Palestra desenvolveu um jogo [illegible]. [illegible] passa a Heitor, este devolve aquelle que shoota fóra. Novo ataque e Octacilio emociona a assistencia com uma tirada de mestre.

Agora é o Botafogo que se locomove em ataque. Blanco rebate mal [illegible] Palestra, contra ataca, obrigando Pamplona a conceder corner, que [illegible]. [illegible]

O jogo é interrompido para substituição de Benedicto pelo forward Rogerio e a seguir, Miguel [illegible] substituido [illegible]. [illegible] Amado [illegible] guardião carioca [illegible] magnifica [illegible] phase [illegible].

[illegible]

Palestra passa a Heitor, [illegible] Rabello [illegible] O Botafogo firma-se [illegible] Rabello [illegible].

Poucos instantes mais e o jogo terminou com a victoria do Botafogo por 3x2.

SERÁ' REALIZADO NESTA CAPITAL O JOGO REVANCHE

Communicam-nos da secretaria do Botafogo Football Club:

"Realizar-se-á a 17 do corrente, no Stadium do Fluminense Football Club, o jogo revanche entre o Botafogo Football Club e o Palestra Italia de S. Paulo, sendo disputado [illegible] jogadores que se encontraram domingo ultimo naquella Capital."

O VASCO VENCEU O FLAMENGO POR 4 x 1

Encontraram-se ante-hontem, numa partida de football os valorosos gremios de S. Januario e Paysandú.

[illegible]

de Fausto, Mario Mattos e Tinoco de penalty.

Logo após terminou o jogo com a victoria do Vasco por 4 x 1.

Os teams: Vasco — Waldemar; Italia e Lino; Brilhante, (Nesi no segundo tempo) Tinoco e Mola; Bahianinho, [illegible], Fausto, Mario Mattos e Sant'Anna.

Flamengo — Kuntz; Couto e Herminio (Helcio no segundo tempo); Beni; Flavio e Sáes (Herminio no segundo tempo); Christalino, Newton, Edson, Rochinha (Secundino no segundo tempo) e Moderato.

Arbitrou a partida o sr. Diogo Rangel que abandonou o campo quando consignou um corner legitimo contra o Flamengo o qual [illegible] substituiu-o [illegible].

[illegible]

O QUE RESOLVERAM HONTEM OS FUNDADORES DA AMEA

O Bomsuccesso F. C. foi incluido na 1ª Divisão

Reuniram-se hontem, á tarde, os Fundadores da A. M. E. A., tendo sido approvadas medidas de [illegible].

[illegible]

O TORNEIO INITIUM SERÁ TRANSFERIDO

O interestadual Flamengo x Palestra occupará a data de 24 do corrente

Apezar de marcado para o dia 24 do corrente, a abertura da temporada de football da Amea, temos razões para garantir que não será em 24 do corrente, a realização do Torneio Initium da 1ª Divisão. Tendo chegado a bom termo as negociações do C. R. do Flamengo para a realização de um jogo interestadual deste club com o Palestra Italia, essa partida será em 24 do corrente, tendo as entidades superiores com a Amea e a C. B. D., annuido em retardar de um domingo a realização do Torneio Initium da 1ª Divisão e o inicio do Campeonato Brasileiro de Football. Assim, teremos o Torneio Initium em 31 do corrente e o interestadual Flamengo x Palestra em 24 deste mez.

ECOS DO ANNIVERSARIO DA AMEA

Da secretaria da A. M. E. A. recebemos o seguinte officio:

"Off. 318. — Rio de Janeiro, 7 de março de 1929. — Exmo. sr. redactor sportivo do "Correio da Manhã". — Cumpro o grato dever de [illegible] v. ex. [illegible]

[illegible]

o sport local, mais um motivo de agradecimento tem esta Associação, como superintendente official do sport terrestre no Districto Federal.

Esta opportunidade me faz reaffirmar a expressão da minha estima e grande admiração.

Guilherme Pastor, secretario".

O BARRACAS VENCEU!

Roma, 10 (U. P.) — Realizou-se aqui mais um encontro de football entre o Sportivo Barracas de Buenos Aires e o Club Lazio, terminando com a victoria do club argentino pelo score de dois a um.

O S. CHRISTOVÃO NO PARANÁ'

O team carioca derrotado por 3 x 0

Curityba, 11 (A. B.) — O jogo realizado hontem entre o combinado paranaense e o quadro do S. Christovão do Rio de Janeiro, alcançou brilhante exito.

Uma assistencia calculada em cinco mil pessoas, onde se via a élite curitybana, não cessou de animar os jogadores de ambos os partidos, tendo longamente victoriado os cariocas nos passes interessantes do seu jogo. Os amantes de football vindos das cidades visinhas eram numerosos.

Do ponto de vista sportivo, a tarde marcou mais uma victoria do quadro local, que só pelo fim da partida se deixou dominar pelos visitantes.

A's 4 horas entraram em campo os cariocas, logo seguidos dos paranaenses recebidos cordialmente pela assistencia. Trocaram-se flôres, tiraram-se photographias e o jogo começou com a saida dos locaes a quem o "toss" favoreceu.

Eram precisamente 4 horas e 15 minutos quando se iniciou a partida. No primeiro momento houve uma certa hesitação de parte a parte, como se ambos os contendores se observassem. Não demorou muito, porém, e a partida se animou. A's 4,45 horas Dulia faz o primeiro ponto, com violento tiro, rebatido inutilmente pelo back carioca. A's 5 horas o mesmo jogador consegue marcar o segundo ponto dos locaes, accentuando a superioridade da sua actuação. Os cariocas reagem com denodo, mas a defesa paranaense está attenta e não deixa passar as serias investidas cariocas.

O primeiro tempo foi dominado pelos paranaenses. Realizam-se fortes ataques dos cariocas, todos rechassados. Pizzato empolga a assistencia com suas formidaveis defesas.

A um dado momento, pouco antes de terminar o primeiro tempo, Motta escapa e passa a Staco e conquista mais um ponto, annullado pelo juiz.

A segunda parte da partida iniciou-se ás 5 e 15 minutos. Os cariocas saem e atacam. A's 5.17 Staco escapa e passa a Laudellino que, bem collocado, conquista o terceiro ponto para o Paraná.

Dahi em deante o jogo apresenta apenas algumas phases interessantes, tendo o juiz annullado ainda um goal dos locaes e outro dos cariocas, mas a partida parece menos interessante, não se modificado até o fim a contagem de 3 x 0 favoravel ao combinado local.

No final, entretanto, os visitantes dominaram. A defesa local age com segurança e annulla os esforços do adversario.

Durante o jogo verificaram-se, do lado do S. Christovão, 12 fouls, 3 hands, 7 corners e 12 defesas. Do lado paranaense registraram-se 7 fouls, 3 hands, 5 corners e 8 defesas.

A preliminar foi jogada entre o Brasil e o Bangu', vencendo aquelle por 2 x 1.

O JOGO DO BOTAFOGO EM S. PAULO, SEGUNDO A AGENCIA BRASILEIRA

Foi lançada a pedra fundamental do stadium palestrino

São Paulo, 16 (A. B.) — O campo do Parque Antarctica foi theatro de um grande festival sportivo organizado pelo Palestra Italia.

A preliminar dessa festa foi travada entre as turmas secundarias do S. C. Syrio e Palestra Italia em que coube a victoria a primeira por 2 x 1.

Findo este encontro os directores do Palestra Italia, da Confederação Brasileira de Desportes, A. Metropolitana de Sports Athleticos, Associação Paulista de Sports Athleticos, deram lançamento á pedra fundamental do stadium do Palestra que foi procedido pelo consul sr. Manzolini tendo sido nesta occasião trocados diversos brindes entre os directores presentes.

Após esta cerimonia deu entrada em campo grande numero de sportistas do S. C. Corinthias Paulista, devidamente uniformisados, com os disctinctivos das secções de football, bola ao cesto, polo aquatico e remo.

O palestra apresentou os seus jogadores de football, esgrimistas, athletas e bola ao cesto. Na entrada do campo os corinthianos a cuja frente vinham os remadores, com os respectivos remos entre-cruzados, formaram um arco de triumpho sob o qual entrou vivamente applaudida pela assistencia a turma do Botafogo F. Club.

Nesta occasião a turma principal do Palestra entrou em campo, unindo-se á bandeira e insignia do Botafogo, sendo egualmente ovacionada.

Os sportistas que formaram a parada dissolveram-na depois de erguer vivas á Confederação, Amea e Apea.

Na occasião em que os componentes da parada desfilavam, a banda de musica que occupava o coreto entoou a marcha fascista".

O sr. Aderval Bastos, do Botafogo F. Club, entra em campo e chama os capitães das turmas e tira a sorte que é favoravel ao Botafogo, escolhendo este o lado do fundo.

Precisamente ás 16,27, as turmas assim se alinham:

Botafogo: Amado, Octacilio e Orlando; Murillo, Aguiar e Pamplona; Ariza, Benedicto, Luiz, Almir e Juca.

Palestra Italia: Rabello, Blanco e Miguel; Pepe, Amilcar e Serafine; Ministrinho, Carrone, Heitor, Patricio e Mello.

Cabe a saida ao Palestra que organisa o primeiro ataque, tendo Amado intervido nos primeiros minutos defendendo shoots de Carrone.

O Botafogo contra-ataca. Ha toque de Ministrinho e a seguir falta de Benedicto, sem resultado. Novo ataque palestrino salva por Pamplona. Murillo contunde-se e o jogo é suspenso. Reiniciado, Ministrinho escapa mas sem resultado. Ministrinho entrega a Heitor e Pamplona salva novamente. Falta de Pamplona em Aguiar. Luiz shoota e Blanco salva. Os visitantes atacam, obrigando a Rabello defender forte tiro de Almir. Cada vez mais o jogo se movimenta. O Botafogo ataca e Rabello pratica bella defeza de shoot de Ariza.

A's 16,46 minutos, a linha do Botafogo ataca: Ariza recebe passe de Almir e desfere forte tiro e, burlando a pericia de Rabello marca o primeiro ponto do Botafogo.

Nova saida e os visitantes voltam ao ataque, obrigando novamente Rabello a intervir. A's 16,48 Murillo, em tiro longo marca o 2º ponto do Botafogo, de bello centro de Ariza.

Murillo faz falta em Mello. Ministrinho recebe passe de Heitor e shoota contra a meta de Amado que pratica defesa, concedendo escantelo, tendo porém, se machucado. Batida a reversão por Ministrinho, ha uma escapada dos atacantes do Botafogo pondo Benedicto a meta palestrina em perigo, ao receber centro de Juca. Novo ataque do Palestra prejudicado por Mello, que se cahava impedido. Octacilio faz falta em Heitor e Blanco salva a meta de Rabello entregando aos dianteiros que escapam; Ministrinho centra defeza. Rabello é outra vez forçado e Patricio obriga Amado a novamente entrar em acção defendendo forte shoot de Ariza. Este por impedimento, prejudica novo ataque dos vistantes. Almir shoota e Rabello defende, ao que é forçado novamente por um tiro de Juca.

Luiz apanha a rebatida e, com a meta completamente livre atira fóra...

Blanco novamente salva a meta de Rabello, cortando shoot de Almir, pois o guarda-meta a tinha abandonado.

A assistencia dá forte assuada em Mello pelo seu jogo fraco e indeciso.

A's 17.04 minutos, os medios do Palestra fazem grande esforço para auxiliar o avanço da linha. Amilcar passa a Heitor que escapa e de 10 jardas da meta de Amado, desfere forte shoot rasteiro, marcando o 1º ponto palestrino. A assistencia rompe em delirantes acclamações. O jogo continua disputadissimo e assim termina o primeiro tempo com o resultado: Botafogo, 2 — Palestra, 1.

A segunda phase é iniciada debaixo de forte aguaceiro que vem prejudicar a actuação de ambos os quadros pois o grammado ficou escorregadio.

O quadro palestrino volta ao campo modificado, pois, Mello é substituido por Oses. Dada a saida o palestra ataca e Oses recebendo passe de Heitor centra: Benedicto salva mas concede escantelo, que batido não é aproveitado.

Aos 10 minutos de jogo, o Palestra ataca fortemente a meta de Amado e Carrone recebendo passe de Heitor, com um soot de canto marca o 2º ponto palestrino. Reiniciado o jogo o quadro carioca soffre modificaçã: Rogerio substitue Benedicto. Miguel contundindo-se dá motivo a que a partida seja suspensa, sendo então substituido, por Sighio. Aos 30 minutos de jogo os visitantes meta palestrina e Blanco ao rebater a bola, faz toque dentro da area perigosa. Luiz bate o tiro marcando assim o 3º ponto do Botafogo que foi o decisivo do encontro. A assistencia protesta mas logo é acalmada. Amilcar reclama do juiz mas Blanco demonstrando dignidade sportiva confirma publicamente o toque que praticára. Minutos depois termina o encontro afixando o placard o seguinte resultado:

Botafogo, 3 — Palestra, 2.

ESCOTISMO

UNIÃO DOS ESCOTEIROS DO BRASIL

Está convocada uma reunião do conselho director

Estão convocados os membros do conselho director da União dos Escoteiros do Brasil, para a reunião mensal ordinaria, do corrente mez, que se realizará na proxima sexta-feira, ás 8.30 da noite, na séde social, Pavilhão Mourisco, praia de Botafogo.

Ordem do dia: Jamburi — eleição do cargo de secretario administrativo — interesses geraes.

ESCOLA DE INSTRUCTORES DE ESCOTEIRO

Reabertura do curso para chefes de escoteiros

Tendo findado o periodo das ferias concedido aos alumnos para descanso e aos dirigentes da Escola de Instructores de Escotismo, da Federação dos Escoteiros do Brasil, para poderem realizar os acampamentos de ferias com suas tropas escoteiras, realiza-se hoje, ás 8 horas da noite, na séde da Liga de Defesa Nacional, gentilmente cedida por sua directoria, o reinicio do curso para chefes de escoteiros, desta escola.

A matricula para o curso da Escola de Instructores de Escotismo á gratuita e continua aberta, tendo preferencia aquelles que já foram escoteiros.

O presente concurso, que já tem um bom numero de rapazes dedicados inscriptos, promette apresentar uma excellente turma de novos chefes, material de que o movimento escoteiro tanto necessita.

Automobilismo

UMA CORRIDA NA ARGENTINA

Buenos Aires, 10 (U. P.) — A corrida de automoveis dos typos communs, entre Florencio Varela, suburbio desta capital e a cidade de Mar del Plata e vice-versa, terminou, chegando em primeiro logar um "Crysler" dirigido por Carlos Zorzoli com 9 horas, 3 minutos, 24 segundos e 3|5.

Em segundo logar entrou o volante Juan Negri, na direcção de um outro "Crysler e em terceiro logar, um "Studebaker", dirigido por Miguel Viggiano.

BASKETBALL

O CAMPEONATO INTERNO DO FLAMENGO

Em seu rink á rua Guanabara, o Club de Regatas do Flamengo, levará a effeito, esta noite, mais dois jogos do seu campeonato interno de basket ball, o qual vem despertando grande enthusiasmo entre os associados do querido gremio rubro-negro.

Os jogos de hoje, serão realizados entre os teams Mme. Odettte Esposel x Mme Henrique Vasconcellos e Madame Alair Aguiar x Mme. Pindaro de Carvalho, e terão a dirigil-os, respectivamente, os srs. Adherbal C. Ribeiro e Dario Moacyr.

Os teams serão constituidos pelos seguintes associados:

Mme. Odette Esposel — Madrinha: srta Dora Serpa. Capitão; Dario Moacur — Donald Burrows — Armando Belens Costa — Waldemiro Paes Gomes — Manoel R. L. Pitanga — Angelo Salusse — Othelo Motta Araujo.

Mme. Henrique Vasconcellos — Madrinha: srta Cielia Ferreira. Capitão — Eugenio Riehl — Augusto Luiz Amorim Junior — Aluisio P. Machado — Gerardo Alvim — Cesar dos Santos — Jayme Marques dos Santos — Antonio Fragoso.

Mme. Alair Aguiar — Madrinha: srta. Maria Augusta Gomes Taveira. Capitão: Felix da Cunha Vasconcellos. Waldemar Gonçalves — Antonio Arnaldo Gomes Taveira — Luciano Beder Filho — Aluisio V. Barbosa — Manoel Pereira Netto — José Caribé da Rocha.

Mme. Pindaro de Carvalho — Madrinha: srta. Elra M. Corrêa. Capitão: Adherbal C. Ribeiro. Arthur Monteira Neves — Carlos Pereira Braga — Jair Cardoso de Castro — Joaquim de Oliveira Silva — Jurandyr Cicero de Miranda — Octacilio Gay.

GUARANESIA

Aos Exmos clinicos

A Guaranesia é o melhor vehiculo para suas formulas contra as *doenças do estomago e intestino*.

Não tem contra indicação. (17332)

Depois da cerveja sentiu-se mal e falleceu

A viuva Maria Amancia da Costa, de 35 anos de edade, moradora á rua Archias Cordeiro n. 203, ante-hontem, após ter tomado um copo de cerveja gelada, começou a sentir-se mal.

Seu estado foi se aggravando a pouco e pouco, até que a pobre senhora, com consternada surpreza dos parentes que com ella residem, veiu a fallecer.

O cadaver, com guia das autoridades do 19º districto, foi removido para o necroterio do Instituto Medico Legal, afim de ser autopsiado.

CONTRA a CASPA e CALVICIE

JUVENTUDE ALEXANDRE

EMBELLEZA OS CABELLOS

(4379)

Morte subita de um operario

Foi chamada, hontem, uma ambulancia para a casa n. 608 da rua Carolina Machado, tendo a Assistencia do Meyer se apressado para satisfazer o pedido. Quando o soccorro lá chegou verificou tratar-se do operario Leonel da Costa Baptista, de 40 annos de edade, que fôra acommettido de um mal subito.

A victima foi collocada na ambulancia, mas, em caminho do posto, veiu a fallecer.

NA RUA DOS ARAUJOS

Um menor perde a vida sob as rodas de um electrico

A carrocinha parara bem defronte do n. 93, da rua dos Araujos.

O seu conductor deixára-a e de volta de entregar ao freguez a encommenda de gelo, viu um menor que corria, sobraçando uma pedra que tirara de dentro della. O geleiro saiu-lhe em perseguição e para fugir delle o menor ganhou á rua, precisamente quando surgia o electrico linha Fabrica, n. 202, dirigido pelo motorneiro Cassiano Alves, regulamento n. 3.451 e que não teve tempo de refrear o vehiculo, dando em resultado ser o menor por elle colhido, ficando com a perna direita esmagada.

O motorneiro foi preso pelo guarda n. 888, vigilante de residencia do 2º delegado auxiliar e levado para a delegacia do 17º districto. Ali foi elle autuado, declarando que ha 26 annos trabalha na Light e que fôra este o primeiro desastre em que figurava como culpado involuntario.

O menor foi levado para á Assistencia, ali fallecendo quando recebia soccorros. Chamava-se Hilton, tinha 6 annos, era filho de Manoel e Geraldina de Oliveira e residia no morro do Salgueiro.

O seu cadaver foi removido para o Necroterio.

O geleiro, que é conhecido pelo vulgo de "Sumaré" e empregado de uma casa da rua Carlos de Vasconcellos, desappareceu do local, abandonando a carrocinha.

Na quéda soffreu ferimentos graves

O menor Arcelino, de seis annos de edade, filho de Torquato Corrêa de Almeida, hontem, em sua residencia, foi victima de uma quéda, soffrendo varias contusões de natureza grave.

O menino recebeu curativos na Assistencia do Meyer.

OS LADRÕES EM ACÇÃO

Ladrões entraram, ante-hontem, na residencia do sr. Boaventura Palhares Malafaia, á rua Honorio n. 377 de onde roubaram joias no valor approximado de 1:600$000.

O lesado queixou-se ás autoridades do 19º districto.

O POSSIVEL SUCCESSOR DE GENE TUNNEY

Segundo a imprensa americana o peso pezado allemão Scameling têm mais probabilidades que qualquer outro candidato ao titulo

Max Schmeling dando o primeiro kick para inicio de uma partida entre um team composto de allemães e o Wanderers, de Brooklyn, antes de embarcar para a Allemanha.

Nova York, fevereiro de 1929. — MaxSchmeling, o peso allemão que acaba de vencer Johnny Risko, por Knockout technico, é, presentemente, o que se poderia chamar uma victima da imprensa americana, que já descobriu nelle até o futuro successór de Gene Tunney.

Seria difficil explicar-se esse enthusiasmo, pois o allemão pouco fez entre nós capaz de o justificar. eVncer Risko é a coisa mais simples deste mundo e já varios outros pugilistas antes delle o fizeram sem grande esforço. Agora, porém, se procurou dar á victoria de Schmeling uma significação que ella de modo algum poderá ter.

Em primeiro logar, a recente actuação do austriaco em face de Roberto e Maloney foi das peores. Depois Risko sempre andou surprehendido o numero sportivo com altos e baixos de sua vida pugilistica. Assim é que, em 1927, empatando com Chuck Wiggins, perdeu, depois, para Longhran; em seguida triumphou sobre Eddie Huffman, sucumbindo entretanto, ás mãos de Jimmy Slattery e Tom Heeney. Em 1928, as mesmas surpresas, pois, derrotando Poulino Uzcudum, Sharkey e Godfrey, perdeu para Roberto Roberti e deixou-se amassar por Maloney, a quem Sharkey venceu por K. O.

Além disso, não se póde julgar um boxeur por um feito occasional e de que, muitas vezes, nem elle mesmo chegou a considerar-se capaz.

A historia do ring está cheia de exemplos em abone desse ponto de vista, não sendo preciso compulsar livros nem dar tratos á bola para mostrar a sua procedncia. Ha casos muito recentes e que estão ainda na memoria de qualquer aprendiz da nobre arte.

Armando Emanoel, por exemplo, depois de algumas proezas no oeste, foi comparado a Jim Corbette e não faltou quem suggerisse a idéa de o preparar para enfrentar Tunney. Veio para o Este e dentro d epouco tempo perdia toda a fama que o procedera, deixando-sbe derrotar por Tom Longhran e Mickey Walter, Jim Maclarnin, derrotando Sid Torris, inesperamente possau a ser considerado como o melhor peso leve de todo o mundo, para em seguida ver-se quasi reduzido á situação de bife em face de Sammy Mandell. De Tuffy Griffth chegou-se a dizer que era melhor do que Dempsey quando este se preparava para arrancar a Willard James Braddock, em dois runds apenas, encarregou-se de provar o contrario. K. O. Christnor, depois de surprehender o mundo pugilistico com a sua victoria por K. O. sobre Knute Hansen, cedia, quasi humilhado, diante de Sharkey. Jack Thompson, num momento de sorte, abateu Joe Dundee por K. O. technico em dois rounds, para, tres mezes mais tarde, succumbir ás mãos de Jackie Fields.

Para que mais exemplos afim de mostrar que os campeões não se fazem á semelhança do relampago, mas mediante um trabalho lento, conscencioso, intelligente? Tunney, póde-se dizer, só uma vez despertou a attenção do mundo pugilistico: ao tornar-se campeão.

A imprensa americana, entretanto, deixou-se seduzir por Schemeling, ao ponto de o comparar a Dempesey.

E' quasi uma heresia. Max Schemeling tem hoje effectivamente, o mesmo estylo "chicarista" e do "tecelão" adoptado dor Dempsey, de quem o assimilou, provavelmente, através da téla. Mas Dempsey "tece" e fere ao mesmo tempo ora com a direita, emquanto o allemão apenas "tece" e não é tecendo que se chega ao campeonato.

O match Schemeling-Risko serviu apenas para mostrar que o allemão melhorou muito em pouco tempo e possue um queixo de aço, não ha duvida, mas não é tudo...

Os footballers brasileiros na Argentina — A' esquerda o team do America, que empatou com o Estudiantes de La Plata — De pé: Pennaforte, Joel, Walter, Camarão, Hermogenes, Hildegardo, Floriano e Celso. Sentados: Sobral, Siriri, Oswaldo, Feitiço, Nilo e Evangelista. — A' direita o ponteiro do campeonato argentino. — De pé: Caffé, Nery, Botello, Luna, Calandra e Croce, sentados: Lauri, Ferreyra, Irurieta, Paladini e Aspiróz. (Photographias do "Correio da Manhã".)

Qual o mais completo aviador brasileiro?

Approxima-se do seu termo, o plebiscito do "Correio da Manhã" — Um valioso premio ao vencedor

Capitão tenente Henrique de Souza Cunha, da Aviação Naval

Chegamos no ultimo mez do plebiscito por nós instituido para apurar qual o mais completo aviador brasileiro e, por uma pequena estatistica que fizemos, chegamos á conclusão de que já enviaram para os diversos aviadores 164.677 votos, assim descriminados: 24.704 em dezembro, 66.081 em janeiro e 73.677 em fevereiro ultimo.

Não exageramos em calcular em 300.000 o numero de votos em poder dos diversos adeptos dos aviadores nacionaes e que os estão reservando para o ultimo dia do concurso, que chegará no seu termo movimentando um numero de suffragios assás consideravel.

Ao vencedor do concurso, que deve sair dentre os quatro mais votados actualmente, caberá como premio, uma rica e artistica medalha de ouro e esmalte, cravejada de brilhantes, obra da Joalheria Ernani Figueira & Cia., estabelecida á rua dos Ourives, 43, onde se encontra exposto o lindo premio.

AS CONDIÇÕES DO CONCURSO

I — Vencerá o concurso quem no final da apuração obtiver maior numero de votos.

II — Podem ser votados todos os aviadores brasileiros, militares ou civis.

III — Cada votante poderá mandar quantos votos queira, desde que preencha com perfeita clareza o coupon que publicamos diariamente.

IV — O "Correio da Manhã" não vende coupons avulsos e só serão apurados os que sejam recortados da propria folha.

V — Não serão apurados os votos que não sejam para aviadores.

VI — Os votos devem ser collocados pessoalmente na urna que para esse fim existe, na redacção do "Correio da Manhã".

VII — A votação do interior deve ser endereçada: Concurso dos Aviadores — "Correio da Manhã" — Largo da Carioca numero 13. — Rio de Janeiro.

VIII — O voto para ser apurado deve vir no coupon inteiro, isto é, acompanhado do "clichê" da medalha.

Os votantes não devem cortar o coupon.

IX — **A apuração do concurso será publica, diariamente, em nossa redacção, começando ás 4,30 horas da tarde, excepto aos sabbados, em que será iniciada ás 2 horas. Os votos que chegarem depois dessa hora, serão apurados no dia seguinte.**

X — **O concurso será encerrado, impreterivelmente, em 31 de março vindouro, sendo a apuração final feita no dia immediato e o resultado publicado em nossa edição de 2 de abril.**

APURAÇÃO DE HONTEM

		Votos
DANTE DE MATTOS	Militar	31.061
AROLDO BORGES LEITÃO	Militar	26.821
Flavio Sanctos	militar	15.115
Rodolpho Prates	militar	14.260
Carlos S. G. Chevalier	militar	9.528
Marcos Villela Junior	militar	7.789
José Augusto de Paiva Meira	militar	7.000
Armando de Mello Meziat	militar	6.600
Arthur Cunha	militar	6.550
Antonio Schorst	militar	5.311
Fernando Muniz Freire Filho	militar	5.016
Ribeiro de Barros	civil	5.012
Sylvio Cantizares Veiga	civil	3.752
Francisco Oliveira Borges	militar	3.190
Alvaro Hecksher	militar	1.817
Loyola Daher	militar	1.661
Senhorita Anesia Pinheiro Machado	civil	1.566
Protogenes Guimarães	militar	1.397
Eduardo Braga	militar	1.266
Eduardo Gomes	militar	1.097
Santos Dumont	civil	1.016
Cicero M. Magalhães	militar	903
Virginius de Lamare	militar	853
Marcio de Souza e Mello	militar	847
Epaminondas dos Santos	militar	801
Filinto Santos	militar	773
Paulo Peltier	militar	747
[illegible]	militar	743
Reynaldo Gonçalves	civil	715
Ignacio N. Effendi	civil	714
Amilcar Pederneiras	militar	632
Antonio José Fernandes	militar	606
Djalma Petit	militar	600
José P. Cotta Filho	militar	600
Armando Ararigboia	militar	581
Olympio Araujo	militar	567

O coupon do concurso vae publicado no alto da 2ª pagina.

NOTA — Aos domingos publicaremos a relação geral dos aviadores votados.

EXAMES

Faculdade de Medicina do Rio de Janeiro

Relação para os exames de hoje, ás: 1º anno medico — Chimica — Provas oraes [illegible]

[illegible]

Escola Polytechnica

Hoje, serão chamados para provas escriptas de Topographia, Chimica e Mineralogia, os alumnos que faltaram á primeira chamada. [illegible]

[illegible]

Escola Nacional de Bellas Artes

Prosseguirão hoje, á 1 hora os exames [illegible]

Amanhã, ás 2 horas, terão inicio as [illegible]

provas escriptas de algebra e trigonometria, devendo comparecer todos os candidatos inscriptos.

Escola de Medicina e Cirurgia do Instituto Hahnemanniano

Realização dos exames para hoje, ás: 1º anno medico — Anatomia Humana, ás 8 horas. 1º anno medico — Chimica Geral e Mineral, ás 4 horas. 2º anno medico — Biologia Geral e Parasitologia, ás 4 horas. 2º anno medico — Chimica Organica e Biologica, ás 3 horas. 3º anno medico — Pathologia Geral, ás 9 horas. 4º anno medico — Pathologia Medica, ás 8 horas. 4º anno medico — Materia medica, ás 9 horas.

Internato do Collegio Pedro II

[illegible]

CENTRAL DO BRASIL

A estação D. Pedro II forneceu hontem, por conta dos diversos ministerios e outras repartições publicas, 42 passagens, na importancia total de [illegible]

[illegible]

... D. R. Moura & Comp., reclamando a importancia de 8:195$000 — Restitua-se. Ludgero Gonçalves Monteiro, pedindo transferencia — Indeferido. Annibal Junqueira, Hildo Ribeiro da Silva, José Pinheiro Martins, Roberto de Oliveira; pedindo readmissão — Indeferido. Hime & Cia., Manoel Carlos, The Rio de Janeiro Tramway Light and Power Co. Ltda. — Compareçam á secretaria.

NOTICIAS DA GUERRA

O capitão Amadeu Suzino Ribeiro foi mandado recolher-se ao corpo a que pertence visto já ter concluido o estagio regulamentar em que se achava no quartel general do 2º grupo de regiões.

— Foram designados: os capitães Alfredo Bamberg, para assistente da 1ª brigada de infantaria, Armando Pereira de Andrade, para commandante da 4ª companhia do Collegio Militar do Rio de Janeiro, Guaracy Salgado Freire, para auxiliar de grupo de producção do Arsenal de Guerra do Rio de Janeiro, e primeiros tenentes Pedro Nogueira Pinto, para identico cargo ao deste ultimo official, Aristoteles Domiciano dos Santos, para adjunto da Directoria do Material Bellico.

— Ao Tribunal de Contas o ministro solicitou providencias para que seja registrada a quantia de 500$ para pagamento do funeral do major medico reformado e tenente-coronel honorario dr. Carlos Calvet de Siqueira Dias á respectiva viuva.

— Assumiu a chefia de uma das secções da Directoria do Material Bellico o tenente-coronel Bertholdo Klinger.

— Por ter chegado do norte em serviço da inspectoria de fronteiras, apresentou-se ás autoridades do exercito, o major Boanerges Lopes de Souza.

— O ministro ordenou á Directoria de Contabilidade que, a partir de 1º de maio, suspenda o abono da gratificação mensal de 200$000 aos addidos militares.

— Tiveram permissão para se demorarem 20 dias em Caçapava e Quarahy, respectivamente, os tenentes veterinarios Alcy Vargas Chonicho e Adelio Ramos de Souza.

— O sargento auxiliar de escripta da circumscripção de recrutamento em Recife, Raul Cavalcanti de Albuquerque, teve permissão para vir a esta capital, podendo demorar-se 30 dias.

— Para se vêr processar, deverá comparecer, hoje, ao juizo da 8ª vara criminal, o alumno da Escola Militar Severo Fournier.

— Para depôr no processo criminal instaurado no juizo da 5ª vara criminal contra José Moraes da Silva Loureiro, que se acha preso, deverá comparecer amanhã áquelle juizo o soldado da Escola de Aviação Manoel de Oliveira.

COLHIDO POR UM AUTO

O carregador da Santa Casa, Antonio José do Nascimento, de 20 annos, residente á rua de S. José, foi colhido, na tarde de domingo, por um auto, na rua Conde de Bomfim, ficando com varias contusões pelo corpo. Foi soccorrido pela Assistencia e retirou-se.

O chauffeur do auto, fugiu.

Encontrado morto em frente ao armazem 16

Um homem de côr branca, apparentando 40 annos de edade e vestindo palitó e calça de casemira escura, chapéo de feltro e calçando botinas pretas, foi encontrado, hontem, morto, na Avenida Rodrigues Alves, em frente do armazem 16.

Avisada do caso a policia do 11º districto, foi ao local e providenciou para a remoção do cadaver para o Necroterio.

SEM FIO

AS IRRADIAÇÕES DE HOJE

Radio Club
(Onda de 310 metros)

Da 1 ás 1,10 — Boletim commercial e noticioso.
De 1,10 ás 2 horas — Programma de discos.
Das 4 ás 5 horas — Programma de discos variados.
Das 5 ás 5,10 — Boletim commercial e noticioso.
Das 7 ás 8,30 — Concerto de orchestra do Hotel Avenida sob a direcção do professor Alcides Bonomino — Notas de interesse geral e discos variados nos intervallos.
Das 8,30 ás 8,55 — Programma especial de discos.
Das 8,55 ás 9,05 — Intervallo para recepção dos signaes horarios.
Das 9,20 em deante — Concerto vocal e instrumental, do studio do Radio Club do Brasil. No intervallo da primeira para a segunda parte, dez minutos de leitura por X.

Resultado do ultimo concurso infantil — 1º logar: Irene de Albuquerque. Premiadas: Beatriz Siqueira, Eduardo Ramos, Gustavo Galvão, Heloisa Mengeou e Maria Stella Barbosa.

A entrega dos premios realizar-se-á hoje, de 4 horas em deante na séde do Radio Club do Brasil. J

Radio Sociedade
(Onda de 400 metros)

A's 12 horas — Hora certa — Jornal do Meio-Dia — Supplemento musical até 1 hora.
A's 5 horas — Hora certa — Jornal da tarde — Supplemento musical.
A's 5,45 — Quarto de hora infantil pela senhorita Stella Velloso.
A's 6 horas — Informações commerciaes especialmente para o interior do paiz.
A's 6,50 — Transmissão em radiotelegraphia do programma a ser executado amanhã no studio da Radio Sociedade do Rio de Janeiro.
A's 7 horas — Hora certa — Jornal da Noite — Supplemento musical — Discos variados.
A's 7,30 — Programma especial de discos.
A's 8 horas — Programma especial de discos.
A's 8,30 — Programma especial de discos.
A's 9,15 — Ephemerides Brasileiras do Barão do Rio Branco. Notas de sciencia, arte e literatura. Lição de inglez pelo prof. Luiz Eugenio de Moraes Costa. Concerto no studio da Radio Sociedade do Rio de Janeiro com o concurso da Orchestra Brunswick, composta de 16 professores sob a direcção do maestro J. Thomaz, primeira orchestra typica que toca em conjunto com o chôro.

Radio Educadora do Brasil
(Onda de 350 metros)

Irradiações de hoje:
Das 6 ás 7 horas — Programma de discos variados.
Das 8,30 ás 9,15 — Programma especial de discos.
Das 9,15 em deante — Programma irradiado do studio para o qual concorrem gentilmente as senhoritas Eumahyl Alves Pereira, Celia Pinto, Mariannita Amarante e Ivone Rehan, dos srs. Manoelito Ramos e Glauco Vianna, e do Trio Barros que executará em sólo de bandola, bandolim e violão bellos trechos do seu repertorio; o trio é composto dos professores Edmundo Barroso, Francisco Serra e Manoel Cuntreva.

Mayrink Veiga
(Onda de 260 metros)

A Radio Sociedade Mayrink Veiga, transmittirá, hoje, terça-feira, o seguinte:
Das 8 ás 10 horas — Programma de discos seleccionados, contos e anecdotas. Serviço telegraphico.

PLACAS ESMALTADAS
DESENHOS MODERNOS SIMPLES OU ARTISTICOS
Para Reclames em Geral, Numeração de Casas, Nomenclatura de Ruas, Numeração de Automoveis e Licenças Municipaes.
Para Medicos, Engenheiros, Advogados, Escriptorios e Firmas Commerciaes.
MARCA "SELECTA" A MELHOR
FUNDIÇÃO INDIGENA
150 RUA CAMERINO - RIO DE JANEIRO
(4460)

Um rapaz foi victima de desastre no Maracanã

Um rapaz de côr parda, com 18 annos de edade, presumiveis, trajando calça de brim listado e camisa branca, descalço, quando atravessava, hontem, o largo do Maracanã, foi colhido por um automovel, que por alli passava, em grande velocidade.

Além das contusões e escoriações pelo corpo, o infeliz foi acommettido por uma commoção cerebral, tendo sido internado no Hospital de Prompto Soccorro, depois de convenientemente pensado no Posto Central de Assistencia.

Escriptorio de advocacia do dr. Octavio Carrilho Fonseca — e Silva —
RUA CHILE, 15
TELEPHONE CENTRAL 520
Fallencias — Concordatas — Inventarios — Desquites — Cobranças de titulos — Naturalizações e etc. — Expediente das 15 ás 17 horas. (A 14748)

Atropelado, soffreu fractura do braço esquerdo

Quando procurava tomar um bonde em movimento, do lado da entrelinha, na rua Visconde de Itauna, foi colhido por um auto que passava em sentido contrario, caindo, o soldado do forte de Copacabana, Joaquim Urbano da Silva, de 22 annos de edade.

Tendo soffrido fractura do braço esquerdo, a victima foi pensada convenientemente no Posto Central de Assistencia.

ACAUTELEM-SE
Evitem as doenças; tomem LAX, purgante agradavel, pouco volume. (5425)

O mercado do cacáo na capital bahiana

Bahia, 11 (A. B.) — Repercutiu hoje ruidosamente nos circulos commerciaes e bancarios o facto da firma Fortunato Benjamin Saback, exportadora de cacáu, haver caucionado ao Banco do Brasil 6.000 saccos de cacáu afim se levantar réis 480:000$000 por emprestimo, com intuitos inconfessaveis.

A gerencia da filial do Banco do Brasil, desconfiando de uma burla, mandára um empregado ao trapiche onde Saback depositava o seu producto. Essa diligencia patenteou que tal mercadoria não estava alli depositada.

A busca judicial levada em seguida a effeito no referido, por requisição do Banco do Brasil demonstrou effectivamente que a firma Saback havia dolosamente offerecido uma caução que não tinha.

200$000 a 250$000
Ternos de casemira pura lã sobmedida, de côres, azul preto. Alfaiataria Paris. 52, Rua Uruguayana, 52. (18005)

A SEGUNDA SESSÃO DO CONGRESSO TRABALHISTA

Realizou-se, domingo, na séde da Associação dos Praticantes da E. F. C. B., á rua Senador Pompeu, 188, sobrado, a segunda sessão do Congresso Trabalhista. Os trabalhos foram iniciados ás 4 horas, com presença de 26 delegados.

Aberta a sessão foi lida e approvada a acta da anterior.

O expediente constou de um memorial apresentado pelos delegados israelitas sobre immigração. Dada a palavra ao relator geral esse fez, antes de apresentar a materia de discussão, uma longa exposição sobre o importante assumpto que era submettido ao estudo do Congresso, documentando, com varias referencias, e, fazendo elogios á Associação dos Empregados no Commercio, a unica associação de classe que attendeu ao pedido do Conselho Nacional do Trabalho, dirigindo-lhe uma exposição perfeita relativa á lei de ferias.

Entrando em discussão o titulo 11 do projecto 84 A, de 1925, pedindo a palavra varios delegados dos ferroviarios. O presidente, para boa marcha dos trabalhos, fez um appello ás commissões para apresentarem seus pareceres por escripto.

Antes de encerrar a discussão, o relator geral communicou á mesa que se achavam em seu poder para estudos os pareceres da commissão de commercio e de uma delegada tecelã, allusivo ao titulo 1 do projecto em estudo. Encerrada a discussão foi approvado o adiamento dos debates para quando foram apresentados os pareceres.

O presidente designou os dias de segunda, terça, quinta, sexta-feiras e sabbados, ás 8 horas da noite, para as reuniões das commissões.

A sessão foi encerrada ás 7 horas, tendo o presidente designado para a terceira sessão, que se realizará no dia 13 do corrente, no mesmo local, a seguinte materia do projecto em estudo: — Dos trabalhos dos menores.

Pede-se aos delegados para que escrevam seus pareceres antes de entrar em discussão a materia em estudo.

AS VICTIMAS DO CALOR ABRASADOR

Um desconhecido de 38 annos, branco e de residencia ignorada, foi acommettido, na tarde de domingo, de um ataque de insolação na rua de Santo Christo, sendo soccorrido pela Assistencia e em grave estado internado no Prompto Soccorro.

— Na mesma rua foi acommettido de identico mal o operario Humberto Tavares, de 20 annos, solteiro, brasileiro e residente á rua do Pinto numero 65.

Foi soccorrido pela Assistencia e está em tratamento em casa.

O chefe de policia está ausente desta capital

O presidente da Republica fez-se representar pelo sr. Gomes Coimbra, official do gabinete da presidencia, no desembarque do sr. Antonio Prado, prefeito do Districto Federal, que regressou de São Paulo, e no embarque do sr. Coriolano Góes, chefe de policia da capital, que seguiu para Santos.

Morreu afogado quando se banhava no Tamanduatehy

S. Paulo, 11 (A. A.) — Quando se banhava hoje no rio Tamanduatehy, pereceu afogado o jovem Amleto Bother, de 18 annos de edade, morador á rua Paraná, 64.

No mesmo rio, quando entretinham-se brincando em companhia de diversos collegas, pereceram tambem afogados os meninos Guilherme Munhoz e Clemente Fabiano, com 14 e 12 annos de edade, respectivamente.

Os cadaveres das tres victimas ainda não foram encontrados.

Não se conhece ao certo o paradeiro de Lampeão

Fortaleza, 11 (A. B.) — Noticias procedentes de Sergipe e Alagoas dizem que a horda de Lampeão, fugindo á perseguição das forças de policia da Bahia e daquelle Estado, escapou-se, parecendo que vem em rumo da fronteira cearense, com o proposito de alcançar o territorio do Piauhy.

Segundo as informações, os contingentes policiaes movimentados presentemente pelos Estados do Norte para a captura dos bandidos sommam cerca de 1.000 homens.

Designados para reconstrucções de linhas telegraphicas no Piauhy

O director geral dos Telegraphos designou o inspector de 4ª classe Joaquim Machado Coelho e guarda diarista Honorio José da Silva para servirem, respectivamente, como encarregado e auxiliar das construcções das linhas telegraphicas de Burity da Ignacia, Vaz a Chapadinha e Agua Branca e São Pedro a Belém, no districto de Piauhy.

ESTA reformando a sua casa? Peça uma "Hygéa" — Villa 0821. (4908)

Cursos gratuitos de hygiene e Saude Publica

Depois de ter percorrido o Estado do Rio Grande do Sul, Santa Catharina e São Paulo, acha-se entre nós, fazendo cursos ambulantes de hygiene e saude publica, o dr. O. Wanzeller, medico e professor de hygiene, representante official com personalidade juridica no Brasil, das "Oriental University, Theomonistic Association, International Academic Union, and Oriental University Booc Concern, de Washington, D. C. Estados Unidos da America do Norte.

COLLEGIOS

COLLEGIO SYLVIO LEITE
Internato e Externato — Rua Mariz e Barros, 258 — Tel. V. 1252. Todos os cursos desde o Jardim da Infancia. Ensino secundario e commercial officializados. Conducção de alumnos em auto-omnibus. INTERNATO EM PETROPOLIS — Av. 15 de Nov. 264 — Tel. 52. Clima de altitude. Ambiente tranquillo e sadio para estudo. (4511)

DECLARAÇÕES

AVISO

Cunha Soares & Cia. communica a esta praça e as do Interior para os devidos fins que o sr. Constantino Mendonça deixou de ser nosso empregado desde 31 de Dezembro de 1928.

Porém tinha autorização nossa para fazer cobrança de duplicata para a nossa firma essa autorização ficou caçada hoje não tendo mais valor algum, qualquer recibo passado em nosso nome desta data em diante.

Rio de Janeiro, 8 de Março de 1929. — **Cunha Soares & Cia.** (A 19711)

A' PRAÇA

J. Marcello & Cia., estabelecidos na Avenida Rio Branco numero 124 (Casa Samuel), declaram e communicam á praça e a quem mais possa interessar que nesta data, se retirou da sociedade o seu socio de industria Marcos Antunes Marcello, na conformidade da alteração que fizeram do seu contracto social.

Rio de Janeiro, 26 de Julho de 1928. — **J. Marcello & Cia.**

Confirmo a declaração supra.

Rio de Janeiro, 26 de Julho de 1928. — **Marcos Antunes Marcello.**

NOTA: Publicado no "Jornal do Commercio" dos dias 9, 10 e 11 de Agosto de 1928. — **J. Marcello & Cia.** (A 19721)

JOCKEY-CLUB

ASSEMBLÉA GERAL EXTRAORDINARIA

De ordem do sr. Presidente, convido os srs. socios effectivos para se reunirem, na séde social, em assembléa geral extraordinaria de conformidade com os estatutos, na quinta-feira, 14 de março proximo, ás 14 horas, para o fim especial de se discutir e votar o projecto de reforma dos estatutos sociaes apresentados á directoria pela commissão especial nomeada pela assembléa geral.

Secretaria do Jockey-Club, em 27 de Fevereiro de 1929. — **Adhemar de Faria, 1º secretario.** (A 18789)

ASSEMBLÉA GERAL ORDINARIA

De ordem do sr. Presidente, convido os srs. socios effectivos para se reunirem, na séde social, em assembléa geral ordinaria, de conformidade com os estatutos, na quinta-feira, 14 de março proximo, ás 15 horas, para leitura e discussão do relatorio, balanço e prestação de contas da directoria e parecer do Conselho Fiscal referentes ao exercicio de 1928, eleição da directoria, suas commissões e supplentes, conselho fiscal e seus supplentes, demais poderes da administração e interesses geraes correlativos.

O relatorio da directoria será distribuido aos srs. socios desde sabbado, 9 de março.

Secretaria do Jockey-Club, em 27 de Fevereiro de 1929. — **Adhemar de Faria, 1º secretario.** (A 18789)

A' PRAÇA

O abaixo assignado participa á praça e aos seus amigos, que nesta data, desligou-se da firma J. & Dias, ficando a cargo exclusivo do socio Dias toda a responsabilidade do passivo da referida firma.

Entre Rios — **João Antonio da Costa.** (A 18710)

BANCO DOS FUNCCIONARIOS PUBLICOS

ASSEMBLÉA GERAL ORDINARIA

1ª convocação

Convido os snrs. accionistas a se reunirem em assembléa geral ordinaria no dia 23 do corrente mez, ás 13 horas, na séde do Banco á rua da Quitanda n. 7, para deliberarem sobre o relatorio e contas da administração referentes ao anno de 1928 e parecer do Conselho Fiscal, bem como elegerem, em seguida, os membros do mesmo Conselho e seus supplentes.

De accordo com o disposto no artigo 54 dos estatutos do Banco, approvados pelo Decreto numero 18.556 de 10 de janeiro ultimo, a assembléa funccionará desde que esteja representada pelo menos, metade do capital social.

Rio de Janeiro, 6 de março de 1929. — **Carlos Augusto Naylor Junior**, Director-presidente. (A 19462)

ANNUNCIOS

COMPRA-SE PIANO
Urgente, para particular, mesmo precisando alguns reparos. — Phone 0241 Villa. (A 18785)

CASA — ALUGA-SE
2 quartos, 1 sala, cozinha, banheiro, para moradia ou atelier. — Rua Gonçalves Dias n. 82, 2º andar. (A 19794)

Livraria Alves
Livros collegiaes e academicos. — RUA DO OUVIDOR, 166. (16990)

Salas de jantar a 1:350$
Fabrica: R. Sen. Euzebio, 88. (16991)

TERRENO EM S. CLEMENTE
Ruas Icatu' e Sarapuhy
Em continuação á rua Alfredo Chaves. Vende-se os melhores terrenos com linda vista para Botafogo. Informa-se no local ou na Av. Rio Branco n. 90 com Julio Junqueira de Aquino. (16988)

PIANO
Vende-se bonito, cepo metal, cordas cruzadas, por preço de occasião, podendo facilitar-se pagamento. — Rua Barão de Mesquita n. 507. (A 18784)

ALUGA-SE
A casa da rua Barão de Mesquita n. 229, com saida para Santa Sophia, com 6 quartos, 4 salas; tratar á rua Mayrink Veiga n. 21, (antiga Municipal), com MACIEL. (A 17668)

PARA OS VERMES O MELHOR REMEDIO É
Homeovermil
PORQUE FAZ A EXPULSÃO DELLES SEM DAMNO A' SAUDE DAS CREANÇAS
PREPARAÇÃO EM TABLETTES, VIDRO 4$000
Grande Laboratorio Homeopathico de DE FARIA & CIA.
Rua São José, 75 — Rio de Janeiro (17897)

BEBAM CAFE' GLOBO O MELHOR E O MAIS SABOROSO

ACTOS RELIGIOSOS

Cel. Luiz Ramos Valença

A viuva e familia Valença immensamente agradecidas a todos aquelles que lhes acompanharam na grande dôr por que passaram com o fallecimento de seu querido e sempre lembrado chefe LUIZ RAMOS VALENÇA, communicam a todos os seus amigos que a missa do 7º dia, por sua alma será celebrada hoje, terça-feira, 12 do corrente, no altar-mór da egreja S. Francisco de Paula, ás 10 horas. (A 18739)

D. Palmyra Blanco Monteiro Silva

O dr. F. R. Monteiro Silva e filhos e o tenente João Pereira Blanco, sinceramente gratos áquelles que compareceram ao enterramento de sua idolatrada esposa, mãe e irmã — PALMYRA BLANCO MONTEIRO SILVA, e lhes enviaram manifestações de pezar, communicam ás pessoas de sua amizade que farão celebrar missa de 7º dia em intenção á sua memoria na egreja S. Francisco de Paula, ás 10 1|2 horas, hoje, terça-feira, 12 do corrente. (A 17859)

Zilá Ferraz de Almeida Moraes

Matheus Bandeira de Moraes, Simpliciano Augusto de Almeida, senhora, filhos e demais parentes, agradecem penhoradissimos as manifestações de pezar a todas as pessoas que enviaram corôas, palmas, cartas, telegrammas e acompanharam á sua ultima morada sua sempre querida e pranteada esposa, filha, irmã, cunhada, tia, sobrinha e prima ZILA' FERRAZ DE ALMEIDA MORAES, e de novo convidam a todos para assistirem á missa de trigesimo dia pelo descanso eterno de sua alma, que será rezada amanhã, quarta-feira, 13 do corrente, no Santuario do Coração de Maria, á rua Cardoso, Meyer, ás 8 1|2 horas, hypothecando, mais uma vez, a immorredoura gratidão por esse acto religioso. (A 17906)

Julia de Castro Azevedo

Parentes e amigos da finada D. JULIA DE CASTRO AZEVEDO, agradecem a todos que acompanharam em sua enfermidade e sepultamento e de novo convidam para assistirem á missa de setimo dia que pelo eterno descanso da mesma, mandam rezar no altar-mór da egreja da Candelaria, hoje, 12 do corrente, ás 9 horas, reiterando os seus agradecimentos. (A 19767)

Jeronyma Braga Rodrigues

(7º DIA)

Antonio Rodrigues e filho, dr. Isidoro de Souza Ribeiro, senhora, filhos, genro, nora e netos, capitão Telemaco de Paula Rodrigues, senhora e filhos (ausentes), Accacio Ferreira da Silva e senhora, Luiza Rodrigues Martins, filhos, genro e nora, Jorge Gomes Ferreira, senhora e filhos, Epiphania de Queiroz Rodrigues e filhos e Maria Thereza de Oliveira Rodrigues, convidam seus parentes e amigos para assistir á missa de setimo dia que mandam celebrar pela alma de sua idolatrada mãe, sogra, avó e bisavó JERONYMA BRAGA RODRIGUES, hoje, terça-feira, 12 do corrente, ás 10 horas, na capella de Nossa Senhora das Victorias na egreja de S. Francisco de Paula; e por este acto de religião se confessam agradecidos. (A 17902)

D. Maria Benedicta de Azevedo Lemos

(MISSA DE 7º DIA)

A familia de D. MARIA BENEDICTA DE AZEVEDO LEMOS, profundamente grata aos que compareceram ao seu enterro, communica que a missa de setimo dia pelo repouso eterno de sua alma, terá logar amanhã, quarta-feira, 13 do corrente, ás 10 horas da manhã, no altar-mór da egreja de S. Francisco de Paula. (A 18823)

Maria da Gloria Costa Canavarro

Antonio da Silva Pereira e sua mulher Maria Luiza Canavarro Pereira, Alzira Costa Canavarro, Olavo Canavarro Pereira, Antonio Canavarro Pereira, José Canavarro Pereira e Isaura Canavarro Pereira, convidam os seus parentes e amigos para assistir á missa que, por alma de sua idolatrada mãe, sogra e avó MARIA DA GLORIA COSTA CANAVARRO, mandam rezar no altar-mór da egreja da Candelaria, ás 9 1|2 horas, amanhã, quarta-feira, 13 do corrente, setimo dia do seu passamento. (A 17926)

Professor Dr. Chapot Prévost

O Instituto Brasileiro de Estomatologia, convida os parentes, amigos e collegas do seu inesquecivel presidente, professor DR. CHAPOT PRE'VOST, para assistirem á missa que mandará celebrar amanhã, quarta-feira, 13 do corrente, ás 10 1|2 horas, na egreja de S. Francisco de Paula. (A 19780)

Luiz Gonçalves Ribeiro

Thereza Côrtes Ribeiro e filhos, convidam seus parentes e pessoas de sua amizade para assistirem á missa de setimo dia do passamento do seu esposo e pae LUIZ GONÇALVES RIBEIRO, na egreja do Sacramento, ás 9 horas, amanhã, quarta-feira, 13 do corrente. (A 19786)

Americo Lago

Mozart Lago, senhora e filho, Marco Lago, senhora e filhos, Julio Zamith, senhora e filhos (ausentes), Sergio Lago e senhora (ausentes), Adelino Araujo, senhora e filhos (ausentes), Luiz Carlos e Moacyr Zamith, fazem celebrar a missa de setimo dia por alma de seu extremecido pae, sogro e avô AMERICO LAGO, quinta-feira, 14 do corrente, ás 10 horas da manhã, no altar-mór da egreja da Candelaria. Para esse acto de religião convidam seus parentes e amigos. (A 19805)

Zilda Saldanha da Gama

(AGRADECIMENTO E CONVITE)

Marciano de Freitas e senhora, Nestor Mariatho Costa, senhora e filhos, Emilia Calvet de Faria, Demetrio de Pinho, major Clito de Faria, [illegible] de Faria, senhora e filho (ausentes), agradecem ás pessoas de sua amizade e parentes, que enviaram pezames, flores, compareceram ou fizeram-se representar no transe amargo do passamento de sua querida ZILDA, e que a acompanharam á sua ultima morada, e convidam para assistir á missa de setimo dia que mandam celebrar amanhã, quarta-feira, 13 do corrente, ás 10 horas, na egreja de S. José, antecipando desde já seus agradecimentos a todos que comparecerem a este acto de religião e caridade. (A 18792)

Francisco de Castro Cidade

Laurentina de Castro Guimarães, Ambrosina Guimarães, Thomaz Monteiro Guimarães, senhora e filhos e Olopercio Monteiro Guimarães, eternamente gratos a todos que os confortaram no doloroso transe porque passaram, communicam que satisfazendo a vontade de seu inesquecivel irmão e tio FRANCISCO DE CASTRO CIDADE, deixam de mandar celebrar missas pelo descanso de sua alma, pedindo aos amigos que orem por elle. (2820)

LUTO COMPLETO
EM 24 HORAS
Manda-se a domicilio.
Telephones: Central, 5491 e 4781
Casa das Fazendas Pretas (17898)

DR. CERQUEIRA LIMA
Cirurgião-Dentista
Especialista em aproveitamento de raizes
Cons.: Av. Rio Branco 155, das 8 1|2 ás 11 e das 2 ás 5 1|5. Telephone C. 3279 — Rio. (6169)

DIVORCIO NO URUGUAY
Divorcio absoluto, conversão de desquite, novo casamento. — Solicitem informações ao dr. F. Gicca, Rincon, 491, Montevidéo, ou ao seu representante no Brasil, sr. Volney Gicca — Avenida Rio Branco n. 133, sala 17, 4º andar. — Rio de Janeiro. (A 17905)

LOJAS
Precisam-se em pontos commerciaes de grande movimento: Av. Passos, Meyer, Avenida Central, Carioca ou outro ponto, com frente de 9 ms. ou mais e fundo de 25 ms. ou mais. — Telephone NORTE 5988. (A 19765)

PIANOLA STECK — 2:500$
Vende-se uma com 88 notas e caixa de bonita madeira; tem muitos rolos de musicas; rua Affonso Penna, 143. (A 19797)

BELLOS FOGÕES A GAZ
Alugam-se, vendem-se a prazo, trocam-se e concertam-se qualquer marca na Sociedade Federal Suissa; á rua General Camara n. 240. Telephone Norte. 5664. (A 19803)

Motor electrico 50 Kwatts.
— 2.000 Volts. —
Vende-se um em perfeito estado, á rua da Alfandega n. 86, 1º andar. (A 19628)

VILLA SANTO ANTONIO
Estação de Ricardo de Albuquerque, Estrada Nazareth n. 46. O sr. Villela vende os lotes de 10 x 30 e 10 x 40 a curto prazo. Os terrenos são altos e arenosos. Informações com o engenheiro Celso, á rua Figueira de Mello n. 356 A. (A 17900)

COPACABANA
— Posto 4 —
Aluga-se uma casa pequena. Trata-se na rua Bolivar n. 161. (A 17970)

LIMOUSINE NASH
Vende-se nova, de particular; ver e tratar na Garage Mariz e Barros. (A 18802)

LEILÃO — PREDIO
Vende-se em leilão um magnifico predio assobradado, no dia 16 de março, pelo leiloeiro Souza Leite, ás 5 horas da tarde, em frente ao mesmo, no Campo de S. Christovão n. 26. (A 18799)

CARTEIRA PERDIDA
Perdeu-se uma na E. F. C. B., com papeis de valor. Quem achou entregar á rua Goyaz n. 56, (Engenho de Dentro), a J. Simões, que será gratificado. (A 19758)

ESCRIPTORIO
Aluga-se o 2º andar do predio da R. S. Pedro, 24 para escriptorio, servido por elevador. Trata-se no 1º andar. (A 19800)

PRAIA DAS FLEXAS — NICTHEROY — CASA
Vende-se uma confortavel, proximo á praia, em centro de jardim, com bom terreno nos fundos e espaço ao lado para entrar automovel. Trata-se á rua Pereira Nunes n. 104 — Nictheroy. (A 17975)

MACHINAS DE OPTICA
Vendem-se tres machinas: 1 de furar vidros, 1 de lapidar (automatica) e 1 rebolo. Preço de occasião. Tratar com Antenor Costa. Rua S. José numero 13, sobrado. (A 19763)

TRACTOR FORDSON
Vende-se novo, com o sr. Azevedo. Phone Beira Mar 1800. (A 19772)

LOJAS
Alugam-se, juntas ou separadas, duas esplendidas lojas para negocio, tendo nos fundos commodos para moradia; estão a vagar por estes poucos dias; rua S. Christovão ns. 563 e 565; trata-se no theatro Phenix, escriptorio de M. Pinto, das 15 ás 18 horas. (A 19777)

PREDIO — RUA S. PEDRO
Arrenda-se o predio á rua S. Pedro n. 191. Está aberto para ser examinado. Trata-se á rua Buenos Aires numero 100, sobrado, sala dos fundos. (A 19788)

PREDIO — NICTHEROY
Vende-se o da rua Tiradentes, 204, proximo á Praia das Flexas. Informações na rua Passo da Patria, 113 ou nesta capital, á rua dos Andradas numero 25, com o dr. Brito. (A 19782)

PREDIO
Aluga-se á rua Uruguay 95, um confortavel predio com accommodações para familia de tratamento, as chaves se acham defronte no 94 aonde podem ser procuradas. Trata-se na rua Acre, 65 sob. telephone Norte 4818. (A 19669)

PIANO ALLEMÃO
Vende-se 1 de bom autor, com 3 pedaes e 88 notas, côr moderna, urgente. Rua Affonso Penna n. 139 A. (A 19797)

COMPRA-SE A DINHEIRO — A' VISTA —
qualquer quantidade de sedas, tecidos finos, rendas e outros artigos, desde que estejam em perfeito estado. Trata-se com o sr. Silva, na travessa do Rosario n. 11, 1º andar. (A 19784)

EDIFICIO BRASIL
Apartamentos de luxo
Com moveis — Com telephone — Sem moveis. — Alugam-se. (2817)

ARMAZEM NO CENTRO
Aluga-se o andar terreo sito á rua 1º de Março n. 84. Trata-se á Avenida Rio Branco, n. 1 a 5.

PREDIO — VENDE-SE
Bem situado em Todos os Santos, á rua Augusto Nunes, 150. Solida construcção: 2 quartos e 2 salas. Tratar com Santos, á rua do Ouvidor n. 24, 1º andar, das 16 ás 18 horas. Negocio directo. (A 19799)

Optimo armazem no centro
Rua do Rezende, 46
Aluga-se um, grande, em edificio novo, occupado com apartamentos. Esta magnificamente localizado entre duas importantes avenidas. Informações no mesmo. (A 19795)

CASA MOBILADA
— Copacabana —
Aluga-se para pequena familia, a 50 metros da praia. Rua Almirante Gonçalves n. 54. Tel. Ipanema 2017. (A 19806)

A VIDA COMMERCIAL

CAMBIO

RIO

O mercado de cambio abriu e funccionou, hontem, regularmente estavel. O Banco do Brasil, sacou a 5 31|32 d. e os outros a 5 59|64 e 5 1|1 d. predominando para os saques esta ultima taxa nos bancos estrangeiros, que se propunham comprar coberturas a 5 31|32 d.

O mercado ficou inalterado.

TABELLA DOS BANCOS

	A 90 d/v	
Londres	5 59|64 a	5 31|32
	(40$528)-(40$110)	
Paris	$327 a	$329
Nova York	8$325 a	8$370
Canadá	—	8$370
	A' vista	
Londres	5 27|32 a	5 57|64
	(41$070)-(40$743)	
Paris	$330 a	$331
... (papel)	3$565 a	3$380
... (ouro)	—	8$116
Italia	$442 a	$444
Suissa	1$627 a	1$631
Hollanda	3$392 a	3$395
Nova York	8$395 a	8$470
Montevidéo	8$632 a	8$720
Belgica (papel)	$235 a	$236
Belgica (ouro)	1$170 a	1$178
Suecia	2$260 a	2$270
Tcheco-Slovaquia	$250½ a	$252
Chile	—	1$040
Dinamarca	2$263 a	2$270
Portugal	$375 a	$385
Syria e Palestina	—	$332
Japão (yen)	3$800 a	3$830
Hespanha	1$260 a	1$320
Austria	2$007 a	2$012
Rumania	—	$054
Noruega	2$263 a	2$270
Vales ouro, por 1$	—	4$657
Vales, café	—	$331

MOEDAS

Libras (ouro)	—	41$400
Libras (papel)	41$200	41$500
Dollars (ouro)	—	—
Dollars (papel)	—	8$430
Pesetas (papel)	—	1$144
Liras (papel)	—	$452
Escudos (papel)	—	$400
Peso argentino (papel)	—	3$585
Peso uruguayo	—	8$720
Francos (papel)	—	$341

CABO

Londres	5 105|128 a	5 55|64
	(41$235)-(40$960)	
Nova York	8$420 a	8$500
Italia	$445 a	$446

Belgica (ouro)	—	$237½
Belgica (ouro)	1$175 a	1$182
Hespanha	1$205 a	1$307
Portugal	$383 a	$385
Tcheco-Slovaquia	—	$253
Suissa	1$633 a	1$635
... (peso papel)	3$575 a	3$580
Buenos Aires (peso ouro)	—	—
Hollanda	—	3$405
Montevidéo	8$633 a	8$680
Japão (yen)	—	3$820
Noruega	—	2$275
Suecia	—	2$275
Dinamarca	—	2$273
Canadá	—	8$500

CURSO OFFICIAL DO CAMBIO

	90 d/v	A' vista
S/Londres	5 15|16	5 31|32
" Nova York	8$320	8$443
" Buenos Aires (peso ouro)	—	8$116
" Buenos Aires (peso papel)	—	3$578
" Paris	$328	$331
" Italia	—	$444
" Hollanda	—	3$391
" Portugal	—	$383
" Hespanha	—	1$286
" Tcheco-Slovaquia	—	$250
" Rumania	—	$054
" Montevidéo	—	8$662
" Syria	—	—
" Palestina	—	—
" Allemanha	—	2$006
" Austria	—	1$192
" Canadá	—	—
" Suissa	—	1$629
" Noruega	—	2$267
" Suissa	—	2$263
" Dinamarca	—	2$263
" Belgica (ouro)	—	1$174
" Belgica (papel)	—	$235
" Japão (yen)	—	3$820
" Chile	—	1$040
Vales ouro, por 1$	—	4$567

EXTREMAS

Bancaria	5 59|64 a	5 31|32
Caixa matriz	—	5 59|64

MOEDAS

Libras (ouro)	—	41$450
Libras (papel)	—	41$300
Dollars (papel)	—	8$460
Francos (papel)	—	—
Reichsmark (papel)	—	—
Escudos (papel)	—	—
Liras (papel)	—	$455
Pesetas (papel)	—	—
Peso argentino (papel)	—	3$560

MERCADO DE CAMBIO DE SANTOS

SANTOS, 11.

Hora	Estado do mercado	Bancos sacam	Bancos compram	Dollar	Letras offerecidas
10.20 a.m.	Calmo	5 29|32	5 31|32	8$280	Não ha.
2.45 p.m.	Fraco	5 29|32	5 247|256	8$290	Não ha.

CAMBIOS ESTRANGEIROS

LONDRES, 11.

	Hoje	Anterior
LONDRES s/N. York, à vista, por £	$ 4.85 1|16	$ 4.85 1|16
" s/Genova, à vista por £	L. 92.70	L. 92.70
" s/Madrid, à vista, por £	P. 32.80	P. 33.05
" s/Paris, à vista por £	F. 124.23	F. 124.23
" s/Lisboa, à vista, escudos por £	Esc. 108.25	Esc. 108.37
" s/Amsterdam, à vista, p. £	Fl. 12.11	Fl. 12.11
" s/Berne, à vista, por £	F. 25.19	F. 25.19
" s/Berlim, à vista, por £	M. 20.45	M. 20.45
" s/Bruxellas, à vista, por £	B. 34.92	B. 34.94

LONDRES, 11.

Fechamento:

	Hoje	Anterior
LONDRES s/N. York, à vista, por £	$ 4.85 1|16	$ 4.85 1|16
" s/Genova, à vista, por £	L. 92.70	L. 92.70
" s/Madrid, à vista, por £	P. 32.90	P. 32.90
" s/Paris, à vista, por £	F. 124.23	F. 124.23
" s/Lisboa, à vista, escudos por £	Esc. 108.25	Esc. 108.25
" s/Amsterdam, à vista, p. £	Fl. 12.11	Fl. 12.11
" s/Berne, à vista, por £	F. 25.19	F. 25.19
" s/Berlim, à vista, por £	M. 20.44	M. 20.45
" s/Bruxellas, à vista, por £	B. 34.94	B. 34.94

[illegible]

	Hoje	Anterior
LONDRES s/Amsterdam, à vista	Fl. 12.11	Fl. 12.14
" s/Copenhagen à vista, p. £	Kr. 18.16	Kr. 18.16
" s/Stockholmo, à vista, p. £	Kr. 18.20	Kr. 18.20
" s/Oslo, à vista, por £	Kr. 18.20	Kr. 18.20

NOVA YORK, 9.

Fechamento:

	Hoje	Anterior
N. YORK s/Londres, tel., por £	$ 4.85 1|16	$ 4.85 1|16
" s/Paris, tel., por F.	c 3.90	c 3.90
" s/Genova, tel., por L.	c 5.23	c 5.23
" s/Madrid, tel., por P.	c 14.78	c 14.78
" s/Amsterdam, tel., por Fl.	c 40.05	c 40.05
" s/Berne, tel., por F.	c 19.23	c 19.23
" s/Bruxellas, tel., por F.	c 13.88	c 13.88
" s/Berlim, tel., por M.	c 23.74	c 23.74

NOVA YORK, 11.

Abertura:

	Hoje	Anterior
N. YORK s/Londres, tel., por £	$ 4.85 1|8	$ 4.85 1|16
" s/Paris, tel., por F.	c 3.90	c 3.90
" s/Genova, tel., por L.	c 5.23	c 5.23
" s/Madrid, tel., por P.	c 14.78	c 14.78
" s/Amsterdam, tel., por Fl.	c 40.05	c 40.05
" s/Berne, tel., por F.	c 19.23	c 19.23
" s/Bruxellas, tel., por F.	c 13.88	c 13.88
" s/Berlim, tel., por M.	c 23.74	c 23.74

PARIS, 9.

Fechamento:

	Hoje	Anterior
PARIS s/Londres à vista por £	F. 124.22	F. 124.22
" s/Italia à vista por 100 L.	F. 134.12	F. 134.12
" s/Hespanha à vista por 100 P.	F. 376.25	F. 374.00
" s/Nova York à vista por $	F. 25.61	F. 25.61
" s/Berne à vista por F.	F. 492.50	F. 292.75

BUENOS AIRES, 11.

Abertura:

	Hoje	Anterior
Buenos Aires s/Londres, taxa telegraphica, por $ ouro, t/venda	d 47 9|32	d 47 5|16
Buenos Aires s/Londres, taxa telegraphica, por $ ouro, t/compra	d 47 5|16	d 47 11|32

MONTEVIDEO, 11.

Abertura:

	Hoje	Anterior
Montevidéo s/Londres, taxa telegraphica, por $ ouro, t/venda	d. 50 5|32	d 50 1|4
Montevidéo s/Londres, taxa telegraphica, por $ ouro, t/compra	d 50 3|16	d 50 9|32

TELEGRAMMA FINANCIAL

LONDRES, 9.

Taxas de descontos:

	Hoje	Anterior
Do Banco de Inglaterra	5 1/2 %	5 1/2 %
Do Banco de França	3 1/2 %	3 1/2 %
Do Banco de Italia	6 %	6 %
Do Banco de Hespanha	5 1/2 %	5 1/2 %
Do Banco de Allemanha	6 1/2 %	6 1/2 %
Em Londres, tres mezes	5 5/16 %	5 1/4 %
Em Nova York, tres mezes, t/venda	5 3/8 %	5 3/8 %
Em Nova York, tres mezes, t/compra	5 1/4 %	5 1/4 %

Cambio:

	Hoje	Anterior
Londres s/Bruxellas, à vista por £	B. 34.94	B. 34.96
Genova s/Londres, à vista por £	L. Feriado	L. 92.68
Madrid s/Londres, à vista por £	P. 32.88	P. 33.91
Genova s/Paris, à vista por 100 Fr.	L. Feriado	L. 74.59
Lisboa s/Londres, à vista (t/venda), por £	Esc. 99.00	Esc. 99.04
Lisboa s/Londres, à vista (t/compra), por £	Esc. 98.75	Esc. 98.75

CAFÉ

Rio de Janeiro, em 9 de março de 1929.

ESTATISTICA

ENTRADAS

		Saccas
Pela Leopoldina:		
De Minas	3.456	
Do E. Santo	—	
		3.456
Pela Maritima:		
De Minas	1.470	
De São Paulo	500	
De Goyaz	—	
		1.970
Por Alt. Maia	—	
Cabotagem	—	
Reg. E. Santo	1.543	
Reg. Mineiro	2.664	
Reg. Flum. (Rio)	1.080	
Regaleiro Fluminense (Q. S.)	—	
Reg. ... (Nictheroy)	—	
Estrada de Rodagem ... autorizados	2.398	
		7.685
Total		13.111
Idem o anno passado		6.810
Desde 1º do mez		83.455
Média		9.272

Desde 1º de julho	2.058.270
Média	8.200

EMBARQUES

E. Unidos	—
Europa	9.509
Rio da Prata	1.225
Cabo	—
Pacifico	2.927
Cabotagem	360
Total	14.021
Idem o anno passado	7.316
Desde 1º do mez	71.373
Desde 1º de julho	1.977.647
Existencia	229.231
Idem o anno passado	276.732

Funccionou o mercado de café, hontem, regularmente firme, com o typo 7 cotado á base de 42$700 por arroba. Os negocios levados a effeito foram de maior vulto. Venderam-se, para exportação e consumo, 6.268 saccas e o mercado ficou inalterado.

COTAÇÕES

	Por arroba
Typo 3	45$900
Typo 4	45$100
Typo 5	44$500
Typo 6	43$700
Typo 7	42$700
Typo 8	41$700

Pauta semanal, a$910 por kilo.

Imposto mineiro, 4$567 por sacca.

MOVIMENTO DO CAFE' A TERMO

PRIMEIRA BOLSA:

	V.	C.	Da cot. anterior
	Por 10 kilos		
Março	28$950	28$750	+ $250
Abril	28$900	28$625	+ $225
Maio	28$675	28$525	+ $125
Junho	28$250	28$500	+ $250
Julho	27$850	27$150	+ $250
Agosto	27$000	26$850	

Mercado: estavel.

Vendas: 5.000 saccas.

SEGUNDA BOLSA:

	V.	C.	Da cot. anterior
	Por 10 kilos		
Março	28$000	28$700	— $050
Abril	28$875	28$600	— $025
Maio	28$650	28$500	— $025
Maio	28$200	28$050	
Julho	27$825	27$425	— $025
Agosto	27$000	26$875	+ $025

Mercado: estavel.

Vendas: 2.000 saccas.

NOVA YORK, 11.

Abertura:

	Hoje	Fechamento anterior
Contratos do Rio:		
Café para entrega em março	16.80	16.70
Café para entrega em maio	16.14	16.05
Café para entrega em julho	15.30	15.22
Café para entrega em setembro	14.81	14.72
Mercado	Estavel	Estavel

Desde o fechamento anterior, alta de 8 a 10 pontos.

NOVA YORK, 11.

Fechamento:

	Hoje	Fechamento anterior
Contratos do Rio:		
Café para entrega em março	16.74	16.70
Café para entrega em maio	16.00	16.05
Café para entrega em julho	15.13	15.22
Café para entrega em setembro	14.64	14.72
Vendas do dia	25.000	20.000
Mercado	Accessivel	Estavel

Desde o fechamento anterior, alta de 4 e baixa parcial de 8 a 9 pontos.

HAVRE, 11.

Abertura:

	Hoje	Fechamento anterior
Café para entrega em maio	512 ½	511 ¾
Café para entrega em julho	496	496 ¼
Café para entrega em setembro	500	501
Café para entrega em dezembro	485 ½	487
Vendas	1.000	9.000

Mercado calmo.

Desde o fechamento anterior, alta de 3|4 e baixa de 1|4 a 1 1|2 franco.

LONDRES, 9.

Fechamento:

Disponivel	Hoje	Ant.
Preço do typo 4, superior, Santos, prompto para embarque	103/6	103/6
Preço do typo 7 Rio prompto para embarque	79	79

SANTOS, 11.

Fechamento:

Mercado: hoje, calmo; anterior, calmo; mesmo dia no anno passado, firme.

N. 4, disponivel, por 10 kilos: hoje, 31$500; anterior, 31$500; mesmo dia no anno passado, 33$500.

N. 7, disponivel, por 10 kilos: hoje, 30$500; anterior, 30$500; mesmo dia no anno passado, 30$500.

Embarques: 17.440 saccas; anterior, 15.683 saccas; mesmo dia no anno passado, 44.546 saccas.

Existencia ... 2 horas: hoje, 40.104 saccas; anterior, 40.293 saccas; mesmo dia no anno passado, 33.465.

Existencia de ante-hontem p. emb.: hoje, 1.101.618 saccas; anterior, 1.078.563 saccas; mesmo dia no anno passado, 1.028.756 saccas.

Saídas:

	Saccas
Para os Estados Unidos	20.925
Para a Europa	18.349
Por cabotagem, etc.	559
Total	39.823

SANTOS, 11.

	Hoje	Fechamento: Anterior
Café typo 4, para entrega em março	38$300	38$275
Café para entrega em abril	37$500	37$450
Café para entrega em maio	36$675	36$600
Vendas do dia	Nada	Nada

Estado do mercado: hoje, calmo; anterior, estavel.

S. PAULO, 11.

Entradas de café:

Em Jundiahy, pela Estrada Paulista: hoje, 30.000 saccas; dia anterior, 30.000 saccas; mesmo dia no anno passado, 14.000 saccas.

Em São Paulo, pela Estrada Sorocabana, etc.: hoje, 10.000 saccas; dia anterior, 15.000 saccas; mesmo dia no anno passado, 14.000 saccas.

Total: hoje, 40.000 saccas; dia anterior, 15.000 saccas; mesmo dia no anno passado, 28.000 saccas.

MOVIMENTO DO INSTITUTO DO CAFE'

O movimento de entradas, saidas e existencia de café, hontem, foi o seguinte:

Entradas:

Pela Central do Brasil, 500 saccas de São Paulo e 934 de Minas; pela E. F. Leopoldina, 2.240 saccas de Minas e 267 do Estado do Rio; pelos Arms. Th. Wille, Cia. A. G. de S. Paulo, Cia. A. G. Mineiros, respectivamente, 650 saccas, 500 e 930 de Minas; pelos Arms. Regs. R1, Arms. Aut. A1, A4, A5, A6, A7, A8, A9, respectivamente, 1.809 saccas, 250, 50, 52, 93, 12, 89 e 43, do Estado do Rio e pelos Arms. Vivacqua, 1.070 saccas do Espirito Santo.

RESUMO

	Saccas
Existencia anterior — dia 9	229.126
Total das entradas no dia 11	9.489
Somma	238.615
... diario (2)	1.000
Embarcadas nesta data	3.468 / 4.468
Existencia ás 5 horas da tarde	234.147

para outubro	10.74	10.70
para janeiro	10.70	10.65

Mercado: afrouxou depois da abertura, porém recuperou novamente. Os baixistas estão se cobrindo.

Desde o fechamento anterior, alta de 2 a 5 pontos.

NOVA YORK, 9.

Fechamento:

	Hoje	Fechamento anterior
American Middling Uplands	21.65	21.65
American Futures, para maio	21.44	21.39
American Futures, para julho	20.89	20.88
American Futures, para outubro	20.58	20.53
American Futures, para janeiro	20.65	20.60

Mercado: afrouxou depois da abertura, mas recuperou novamente. Vendem na Wall Street.

Desde o fechamento anterior, alta de 1 a 5 pontos.

NOVA YORK, 11.

Abertura:

	Hoje	Fechamento anterior
American Futures, para maio	21.35	21.44
American Futures, para julho	20.78	20.89
American Futures, para outubro	20.49	20.58
American Futures, para janeiro	20.51	20.65

Mercado: commercio de caracter normal. Os altistas realizam negocios.

Desde o fechamento anterior, baixa de 9 a 14 pontos.

RECIFE, 11.

	Hoje Firme	Anterior Firme
Mercado		
Preço por 15 ks.:		
Primeira sorte, vendedores	—	—
Primeira sorte, compradores	56$000	56$000
Entradas:		
Desde hontem, em saccas de 80 kilos	700	300
Desde 1 de setembro proximo passado, em saccas de 80 kilos	104.700	104.000
Exportação:		
Para o Rio de Janeiro, fardos de 180 kilos	100	Nada
Para Santos, fardos de 180 kilos	200	1.200
... dos de 180 kilos	Nada	100
... Europa, fardos de 180 kilos	Nada	Nada
Para portos do Brasil, fardos de 180 kilos	200	Nada
Para o Rio Grande do Sul, fardos de 180 kilos	Nada	Nada
Para a Bahia, fardos de 180 kilos	Nada	Nada

A BOLSA

O mercado de Titulos funccionou, hontem, sem maior actividade, tendo sido pequenos os negocios levados a effeito na Bolsa. Ficaram firmes as apolices geraes ao portador, que subiram, e sem alteração de importancia as demais. Os outros papeis em movimento regularam destituidos de importancia, como se vê em seguida:

VENDAS

Apolices:		
Diversas Emissões, nom., 1, a.		777$000
Ditas port., 1, 2, 50, a		742$000
Ditas idem, 10, a.		743$000
Ditas idem, 6, 12, 20, a		744$000
Ditas idem, 7, a.		745$000
Municipaes:		
Emprestimo de 1906, port., 8, 35, a.		172$000
Emprestimo de 1917, port., 5, a.		170$000
Dec. 1.535, port., 200, a		187$000
Dec. 1.933, port., 5, 6, a		194$000
Ditas idem, a, 6, 7, 9, a		195$000
Dec. 2.093, port., 1, a.		194$000
Ditas idem, 11, 46, a.		195$000
Estaduaes:		
Rio, 500$, nom., 6%, 10, a		362$000
Bancos:		
Portuguez, port., com 50%, 50, a.		108$000
Brasil, 2, a.		476$000
Mercantil, 5, a.		500$000
Debentures:		
Docas de Santos, nom., 18, a.		355$000
Ditas idem, port., 9, a.		360$000

OFFERTAS

	Vend.	Comp.
Obrigs. do Thesouro	988$000	984$000
Ditas Ferro Viarias	1:002$	1:000$
Rodoviarias (port.), 5 %	—	735$000
Rodoviarias (nom.), 5 %	760$000	—
Federaes, 5 %	[illegible]	[illegible]
Emp. de 1906 nom.	—	165$000
Ditas de 1914 port.	174$000	170$000
Ditas de 1914 nom.	180$000	—
Ditas de 1917 port.	172$000	—
Ditas de 1920 port.	165$000	164$000
Ditas decreto 1.535	187$500	186$500
... port.	187$500	186$500
Ditas decreto 2.097	187$000	187$000
Ditas decreto ...	187$000	186$000
Ditas decreto 2.093	198$000	195$000
Ditas decreto 1.933	196$000	195$000
Ditas decreto ...	—	150$000
Bello Horizonte	—	157$000
Campos	—	175$000
... de Pelotas	—	900$000
Intend. de Uberaba	—	90$000
Banco do Brasil	479$000	476$000
... Publicos	65$000	64$000
... do Brasil, port.	222$000	221$000
Ditas nom.	—	281$000
Ditas com 50 %	108$000	—
Commercio	—	170$000
Commercial	225$000	220$000
Brasileiro-Allemão	150$000	—
Boavista	—	555$000
Mercantil	502$000	500$000
Comp. de Tecidos:		
Petropolitana	200$000	—
Corcovado	95$000	—
Conf. Industrial	90$000	—
Prog. Industrial	—	240$000
America Fabril	255$000	245$000
Alliança	75$000	—
Brasil Industrial	—	239$000
Manufactora	130$000	60$000
Taubaté Industrial	550$000	500$000
Ind. Mineira	255$000	200$000
Nova America	210$000	—
Tec. Tijuca	150$000	—
Comp. de Seguros:		
Garantia	—	120$000
Comp. de E. de Ferro:		
Minas S. Jeronymo	79$000	78$000
Victoria a Minas	90$000	—
Goyaz	11$000	2$000
[illegible]		

ASSUCAR

(Rio)

Esteve o mercado de assucar regularmente firme, mas com os preços sem alteração de importancia. Os negocios foram sensivelmente acanhados.

MOVIMENTO DO MERCADO

[illegible]

COTAÇÕES

[illegible]

MOVIMENTO DO ASSUCAR A TERMO

PRIMEIRA BOLSA:

	V.	C.	Da cot. anterior
	Por 10 kilos		
Março	—	—	—
Abril	—	—	—
Maio	—	—	—
Junho	—	—	—
Julho	—	—	—
Agosto	—	—	—

Não funccionou.

Vendas: não houve.

SEGUNDA BOLSA:

	V.	C.	Da cot. anterior
	Por 10 kilos		
Março	—	—	—
Abril	—	—	—
Maio	—	—	—
Junho	—	—	—
Julho	—	—	—
Agosto	—	—	—

Não funccionou.

Vendas: não houve.

LONDRES, 9.

Fechamento:

	Hoje	Fechamento anterior
Assucar para entrega em março	12/6	12/6
Assucar para entrega em maio	12	12
Assucar para entrega em agosto	12/3	12/3
Assucar para entrega em dezembro	12/6	12/6
Assucar do Brasil com 96% de base para embarques futuros	Nominal	

Mercado estavel.

Inalterado desde o fechamento anterior.

NOVA YORK, 9.

[illegible]

NOVA YORK, 11.

[illegible]

RECIFE, 11.

[illegible]

	Hoje	Anterior
Entradas:		
Desde hontem, em saccos de 60 kilos	34.400	43.800
Desde 1 de setembro proximo passado, saccos de 60 kilos	3.629.300	3.594.900
Exportação:		
Para o Rio de Janeiro, saccos de 60 kilos	3.700	1.200
Para Santos, saccos de 60 kilos	4.000	2.300
Para outros portos do sul do Brasil saccos de 60 kilos	7.000	8.000
Para outros portos do norte do Brasil, saccos de 60 kilos	6.000	Nada
Para a Europa, saccos de 60 kilos	Nada	Nada
Para os Estados Unidos, saccas de 60 kilos	Nada	Nada
Para o Rio da Prata, saccas de 60 kilos	Nada	Nada
Existencia em saccos de 60 kilos	1.078.000	1.064.300

ALGODÃO

(RIO)

Regulou o mercado de algodão, hontem, inalterado e regularmente estavel. O movimento de procura foi pouco importante, mas a situação do mercado era boa.

MOVIMENTO DO MERCADO

	Fardos
Stock anterior	25.757
Entradas:	
Do Ceará	—
Do Pará	—
De São Paulo	—
Da Parahyba	—
Da Bahia	—
De Pernambuco	—
Do Maranhão	—
De Natal	—
Total	—
Desde 1º do mez	5.103
Saídas	207
Desde 1º do mez	2.283
Stock actual	25.550

COTAÇÕES

	Por 10 kilos
Sertões	47$000 a 48$000
Primeira sorte	44$000 a 45$000
Paulista	43$000 a 44$000
Mediano	41$000 a 42$000

MOVIMENTO DO ALGODÃO A TERMO

PRIMEIRA BOLSA:

	V.	C.	Da cot. anterior
	Por 10 kilos		
Março	—	—	
Abril	—	—	
Maio	—	—	
Junho	—	—	
Julho	—	—	
Agosto	—	—	

Não funccionou.

SEGUNDA BOLSA:

	V.	C.	Da cot. anterior
	Por 10 kilos		
Março	—	—	
Abril	—	—	
Maio	—	—	
Junho	—	—	
Julho	—	—	
Agosto	—	—	

Não funccionou.

LIVERPOOL, 11.

	Hoje	Anterior
Mercado	Estavel	Estavel
Pernambuco, Fair	11.33	11.33
Maceió, Fair	11.33	11.37
Fully Middling	11.13	11.12
American Futures, para maio	10.92	10.90
American Futures, para julho	10.93	10.89
American Futures, para outubro	10.75	10.70
American Futures, para janeiro	10.70	10.65

Disponivel brasileiro, alta de 1 ponto.

Disponivel americano, alta de 1 ponto.

Termo americano, alta de 3 a 5 pontos.

LIVERPOOL, 11.

Fechamento:

	Hoje	Fechamento anterior
American Futures, para maio	10.93	10.90
American Futures, para julho	10.91	10.89
American Futures, ...		

INFORMAÇÕES DIVERSAS

CONCORRENCIAS ANNUNCIADAS

[illegible]

Dia 12 — Directoria de Fazenda, para o fornecimento a este Ministerio, no primeiro quadrimestre de 1929, de artigos do grupo 13 — Utensilios e ferramentas para praças de machinas e cadeiras.

Dia 12 — Inspectoria Federal de Obras contra as Seccas, para o fornecimento de material de expediente, de consumo habitual desta repartição, e encadernações, bem como materiaes para o automovel destinado á conducção do inspector.

Dia 12 — Departamento Nacional de Saude Publica, para a construcção de frigorifico no Laboratorio Bromatologico.

— Para trabalhos de construcção, que forem necessarios a este Departamento, em concertos e remodelações, a realizar-se no dia 16 de março do corrente anno.

Dia 12 — Repartição Geral dos Telegraphos, para o fornecimento de linhas e estações.

Dia 12 — Directoria de Meteorologia, para o fornecimento de artigos de consumo habitual a directoria durante o anno de 1929.

Dia 12 — Escola Normal de Artes e Officios Wenceslão Braz, para o fornecimento dos artigos constantes dos grupos: n. 1 — Combustiveis e lubrificantes; n. 2 — Material de asseio; n. 3 — Material de consumo, durante o exercicio de 1929.

Dia 12 — Directoria Geral de Arborização e Jardins, para apresentação de propostas e orçamentos de mictorios e dejectorios publicos, subterraneos, para a praça Tiradentes e praça Quinze de Novembro.

Dia 12 — Estrada de Ferro Central do Brasil, para o fornecimento dos artigos da concorrencia permanente n. 34.

Dia 12 — Associação Beneficente dos Sargentos do Exercito, para o fornecimento de artigos militares e outros artigos aos associados.

Dia 13 — Estrada de Ferro Central do Brasil, para acquisição de machinas operatrizes, da concorrencia publica n. 6.

Dia 13 — Directoria de Fazenda, para o fornecimento a este Ministerio, no primeiro quadrimestre de 1929, de artigos do grupo 12 — Apparelhos para navios e palamentas das embarcações miudas.

Dia 14 — Santa Casa da Misericordia, para a construcção de um predio á praça Pinto Peixoto.

Dia 14 — Directorai de Fazenda, para o fornecimento a este Ministerio, no primeiro quadrimestre de 1929, de artigos do grupo — Diversos artigos n. 2.

Dia 14 — 2ª Bateria Isolada de Artilharia de Costa, quartel no forte Marechal Hermes, em Macahé, para o fornecimento a esta bateria, durante o corrente anno de 1929, dos artigos correspondentes aos grupos de A a K.

Dia 14 — Estrada de Ferro Central do Brasil, para o fornecimento dos artigos da concorrencia permanente n. 35.

Dia 15 — Ministerio das Relações Exteriores, para a fabricação de moveis de chancelaria para a secretaria de Estado das Relações Exteriores.

Dia 16 — Administração dos Correios do Estado Rio de Janeiro (Nictheroy), para o fornecimento de material a esta repartição durante o anno de 1929.

Dia 16 — Estrada de Ferro Central do Brasil, para a construcção de dezeseis carros de passageiros, especiaes para serviço de suburbios da Linha Auxiliar, constantes da concorrencia publica n. 7.

Dia 16 — Departamento Nacional do Ensino, para o fornecimento, durante o anno de 1929, ás repartições dependentes deste Departamento, excepto [illegible] estabelecimentos de ensino superior, dos artigos constantes de diversos grupos.

[illegible]

... tabilidade, para o fornecimento de uniformes ao pessoal da portaria desta secretaria de Estado.

Dia 22 — Moacyr Gomes de Azevedo, liquidatario da massa fallida de João Lino Rodrigues, Cambucy (Estado do Rio de Janeiro), para a compra da propriedade denominada "Vista Alegre", no logar denominado "Cruz", 4º districto deste municipio, com seis alqueires e uma quarta de terras, e todas as bemfeitorias.

— Moacyr Gomes de Azevedo, liquidatario da massa fallida de Rangel & Cia., que foram estabelecidos no logar denominado "Barro Branco", 3º districto do municipio de Cambucy (Estado do Rio de Janeiro), chama concorrentes para a compra da propriedade situada no Vallão da Onça, 3º districto deste municipio, com 28 ½ alqueires de terras, em mattas, capoeiras, lavouras de café, pastos e bemfeitorias.

Dia 23 — Colonia de Psychopathas (Mulheres), para a "execução de sessões cinematographicas e fornecimento de films".

— Para o fornecimento de carros funebres para o transporte de cadaveres desta repartição ao cemiterio de Inhaúma.

Dia 25 — Directoria do Serviço de Inspecção e Fomento Agricolas, para o fornecimento dos artigos de consumo.

Dia 26 — Directoria de Fazenda, para a construcção de officinas para provas de motores para o Centro de Aviação Naval do Rio de Janeiro, na ilha do Governador.

Dia 26 — Bibliotheca Nacional, para o fornecimento de montagem de uma armação metallica sobre as estantes installadas na ala direita do edificio.

"COFRES"

V. S. precisando de comprar cofre não compre sem fazer uma visita a grande exposição dos afamados cofres

"INTERNACIONAL"

São garantidos á prova de fogo e a maior segurança contra arrombamento, e vendemos a preços baratissimos.

M. J. DE ALMEIDA & C.

Rua do Rosario n. 143

(3575)

FALLENCIAS E CONCORDATAS

FALLENCIAS

A requerimento de Manoel Tinoco, credor da quantia de 4:422$, o juiz da 4ª vara civel decretou hontem a fallencia de José Lizac Cohen, estabelecido á rua dos Invalidos n. 159-A. O termo legal foi fixado a partir do dia 24 de janeiro ultimo, sendo marcado o prazo de 15 dias para os credores se habilitarem. A reunião de credores foi marcada para o dia 12 de abril entrante. Foram nomeados syndicos os credores Steinberg & Irmão.

— O juiz da 3ª vara civel nomeou syndico da falencia de José Figueiredo o credor Aniceto Soares da Silva Telles.

CONCORDATAS

Em substituição, foi nomeado commissario da concordata de Alfredo Ramos o credor Abilio Martins Coelho.

— Foi nomeado commissario, em substituição, da concordata de Simão & Yazeji, que se processa no juizo da 6ª vara civel, o credor Paulo Gonçalves Paim.

ASSEMBLÉAS

Realizou-se hontem, em continuação e sob a presidencia do juiz da 3ª vara civel, a reunião de credores da fallencia de Chida Hibrahin. Feita a chamada dos credores, foram discutidos e julgados varios creditos impugnados. Em virtude do adeantado da hora, a reunião foi adiada para o dia 16 do corrente.

— Presidida pelo juiz da 3ª vara civel, realizou-se hontem a reunião de credores da fallencia de W. Fernandes, sendo eleito liquidatario Ravasco de Andrade, com a commissão de 10 % e o prazo de 6 mezes.

— Sob a presidencia, tambem do juiz da 3ª vara civel, realizou-se hontem a reunião de credores da fallencia de R. C. Andrade. Feita a chamada dos credores, foi lido e approvado o relatorio. O fallido offereceu, legalmente appiada, uma concordata extinctiva de 20 %, em tres prestações e nos prazos de 6, 12 e 18 mezes.

— Realizou-se hontem, sob a presidencia do juiz da 4ª vara civel, a reunião de credores da concordata de Alvadie & Cia. Feita a chamada dos credores, foi lido e approvado o relatorio. Não havendo credores embargantes, o juiz determinou que os autos lhe fossem conclusos para a homologação.

— A reunião de credores da concordata de Simão & Yazeji que se processa no juizo da 6ª vara civel, foi designada para o dia 10 de abril entrante.

Cofres ?...

Não comprem sem examinarem os

"NASCIMENTO'

do melhor marca da America do Sul.

R. GENERAL CAMARA, 223

Telephone N. 3934

(0646)

PREÇOS COLHIDOS NO MERCADO DO ATACADISTA PARA O VAREGISTA

AGUA SANITARIA:		
Especial, duzia	4$500	—
Regular, duzia	3$500 a	4$000
ALHOS, por 100 cabeças:		
Estrangeiro, especial	5$600 a	6$000
Nacional	2$500 a	3$000
AVEIA		
Aveia	12$000 a	13$000
ALFAFA, em fardos:		
Nacional, typo platina, por kilo	$540 a	$560
Argentina, por kilo	$560 a	$580
ALCOOL, por litro:		
42 grãos	1$800 a	1$900
40 grãos	1$600 a	1$700
36 grãos	1$400 a	1$500
AGUARDENTE, por litro:		
De Paraty	1$700 a	1$800
De Angra	1$600 a	1$700
De Campos	1$600 a	1$700
AMENDOIM:		
Sacco de 25 kilos	23$000 a	24$000
ARROZ, por sacco de 60 kilos:		
Brilhado, esp.	96$000 a	100$000
Agulha, especial	90$000 a	96$000
Idem superior	76$000 a	80$000
Bom	68$000 a	74$000
Regular	62$000 a	66$000
Baixo	52$000 a	54$000
AZEITE, caixa com 48 latas:		
Portug., por litro	5$700 a	6$200
Hespanhol, idem	5$400 a	5$800
Nacional, idem	[illegible]	[illegible]
[illegible]		
Condor	—	23$000
FARELLO, por sacco de 35 kilos:		
Farello	7$500 a	8$000
Remoido	10$500 a	11$000
Triguilho	10$000 a	11$000
FARINHA DE MANDIOCA		
Especial	21$000 a	22$000
Fina	20$000 a	21$000
Peneirada	19$000 a	19$500
Grossa	17$000 a	17$500
FRANGOS:		
Um	3$500 a	4$500
GAZOLINA, por caixa:		
Div. marcas	38$000 a	39$000
Idem, idem, a granel, por litro	$900 a	$950
GALLINHAS:		
Superiores, uma	5$000 a	6$000
Regulares, uma	4$000 a	5$000
KEROZENE, por caixa:		
Diversas marcas	35$000 a	36$000
LINGUIÇA, por kilo:		
Mineira	6$500 a	7$000
Idem, typo portuguez	—	5$000
Paio calamiel	—	4$000
Rio Grande	6$800 a	7$000
De Petropolis	4$500 a	5$000
LINGUAS:		
Salgadas, por kilo	2$500 a	3$000
Fumeiro, uma	3$200 a	3$600
Secca, uma	3$000 a	3$400
Idem mascavinho, kilo	—	1$160
LEITE CONDENSADO: Caixa com 48 latas		
Estrangeiro	120$000 a	125$000
Diversas marcas	90$000 a	96$000
LOMBO DE PORCO:		
Especial, kilo	3$600 a	4$000
Superior, kilo	3$000 a	3$200
Regular, kilo	2$900 a	3$000
MATTE, por kilo:		
Paraná	$850 a	$930
MASSA DE TOMATE:		
Nacional, lata	1$200 a	1$300
Estrangeira, lata	1$100 a	1$200
MANTEIGA, por kilo:		
Especial, em lata de 10 kilos	5$900 a	6$500
Idem, sem sal	6$200 a	6$800
Em lata de ½ kilo	3$600 a	3$800
MASSAS AYMORE', por kilo:		
Semolim (A)	—	2$100
Idem (B)	—	1$300
Idem (C)	—	1$450
Idem (D)	—	2$100
Idem (E)	—	2$100
Idem (F)	—	1$450
Idem (G)	—	1$450
OVOS		
Duzia	—	3$000
POLVILHO, por kilo:		
Especial	$800 a	$850
Superior	$600 a	$700
PAIO, por kilo:		
Mineiro	—	6$000
Rio Grande	6$000 a	6$200
PRESUNTO, por kilo:		
Paulista especial	5$500 a	6$000
Idem, regular	5$000 a	5$200
Mineiro	—	4$500
Paraná	4$500 a	4$800
Rio Grande	—	6$000
Especial	2$500 a	2$800
Typo italiano	6$500 a	7$000
Regular	2$000 a	2$200
MILHO, por 50 kilos:		
Superior, vermelho, novo	22$000 a	23$000
Superior	23$000 a	24$000
Misturado ou regular	22$000 a	23$000
Branco, secco, sem mistura	28$000 a	29$000
SAL:		
Fino, estrang., caixa com 12 vidros	31$000 a	33$000
Idem, nac., idem	24$000 a	25$000
Moido, por sacco de 60 kilos	11$000 a	12$000
Grosso, idem	10$000 a	11$000
Saquinho de 1 kilo, nacional	$700 a	$800
Idem estrangeiro	—	1$600
TOUCINHO, por kilo:		
Paulista	2$500 a	2$700
TRIGO:		
Em grão	—	1$400
VINAGRE, barril de 80 litros:		
Estrangeiro		Nominal
Nacional	30$000 a	32$000

VINHO TINTO — Barris de 100 litros:		
Nacional	110$000 a	115$000
Alvarinho	285$000 a	290$000
Verde	250$000 a	260$000
Virgem	250$000 a	260$000
VELAS, caixa com 24 pacotes:		
Esplendor	38$000 a	39$000
Maturazzo	38$000 a	39$000
Pequenas, idem	13$000 a	14$000
XARQUE, por kilo:		
R. da Prata, mantas	3$000 a	3$200
Fronteira, idem	2$500 a	2$700
Pelotas, idem	2$200 a	2$300
Matto Grosso, idem	1$900 a	2$000

Chamamos a attenção dos nossos leitores do interior para os preços correntes do "Correio da Manhã" que são diariamente rubricados.

MILHO PARA ANIMAES

A 10$0000 o sacco, vendem Eduardo B. Luz Silva & Cia. Trav. Santa Rita 42, Norte 2639. (4334)

MERCADO DE TRIGO

BUENOS AIRES, 9.

	Hoje	Anterior
Preço por 100 ks.:		
Para entrega em abril	9.80	9.75
Para entrega em maio	9.95	9.90
Para entrega em junho	10.10	10.05
Mercado	Accessivel	Acces.
... — Typo Barletta; para o Brasil	10.05	10.00
... — Preço por bushel:		
... entrega em maio	—	1,62,62
... entrega em julho	—	1,29,62

ALFANDEGA

Renda do dia 11 do corrente mez:	
Em ouro	173:485$647
Em papel	174:761$956
Total	348:247$603
Renda de 1 a 11 do corrente	8.016:344$133
Em igual periodo de 1928	4.117:699$980
Differença a maior em 1929	3.698:644$153

INSPECTORIA FISCAL DO ESTADO DE MINAS

Café — Imposto de 7 % e taxa de viação

Arrecadação do dia 11	69:181$200
De 1 a 11	474:543$200
Em igual periodo do anno passado	1.005:357$100

CARNES VERDES

No Matadouro de Santa Cruz foram abatidos: 632 bois, 54 vitellos e 14 porcos.

Vendidos para a cidade: 279 bois, 54 vitellos e 14 porcos.

Vendidos para os suburbios: 39 bois.

Foram rejeitados: 3 bois.

Vigoraram os seguintes preços:

Rezes, 1$400 a 1$440.

Vitellos, 1$300 a 1$400.

Porcos, 3$200.

Recolhidos aos currais: 440 bois, 48 vitellos e 35 porcos.

Nos campos de Santa Cruz: 1.475 bois, 183 vitellos e 475 porcos.

FRIGORIFICO "ANGLO"

[illegible]

Directoria Geral da Propriedade Industrial

[illegible]

São convidados a satisfazer o pagamento das taxas a que se referem os artigos 50 letra B, 51, letra A e 53 letra B, do regulamento, os seguintes concessionarios de privilegio de invenção e garantia de prioridade: Julius Sopronyi e Nevio Luiz Vianna.

Pedido de modelo de utilidade:

(Com a audiencia do representante do Ministerio Publico).

Amadeu Pellicione, para "um novo automovel ou outro qualquer vehiculo, denominado — Capa Folle Pelliccione". — Indeferido.

Patente de melhoramentos:

(Com a audiencia do representante do Ministerio Publico).

Frederico Magalhães Hafers, para os melhoramentos introduzidos na invenção de "um dispositivo para, por meio de uma biella ou tirante de um mecanismo motriz é embolo, de movimento rectilineo, dar movimento rotativo a um veio ou eixo principal de uma machina a vapor de explosão ou semelhante", que faz objecto da invenção depositada sob o n. 4.067 de 20 de agosto de 1927. — Deferido.

Pedidos de privilegio:

(Com a audiencia do representante do Ministerio Publico).

Carlos Mayer, para "um processo e respectiva machina para preparar as superficies do couro destinado á fabricação de calçado collado". — Deferido.

André Arthur Despinoy, para "uma machina automatica alimentada, que se destina a quebrar o côco babassu' e outros semelhantes". — Deferido.

Carlos Feyer, para "uma nova prensa para a fabricação de calçado collado". — Deferido.

André Arthur Despinoy, para "aperfeiçoamentos em machinas automaticamente alimentadas e destinadas para quebrar côco babassu' e outros semelhantes". — Deferido.

Carlo Traverso, para um processo de fabricação por cunhagem e compressão de objectos de uso". — Deferido.

Aero A. G., para "um processo para fazer funccionar uma machina á força de combustão". — Deferido.

Modesto Fontana, para "uma nova formula para fabricação de ladrilho para pavimentação de casas, denominado — Arma". — Indeferido.

I. G. Farbenindustrie Aktiengesellschaft, para "uma mistura para adubo". — Indeferido.

Pedidos de registro de marcas:

(Com a audiencia do representante do Ministerio Publico).

Duarte, Ferreira & Cia., da marca "Prata", para distinguir artigos da classe 42. — Registre-se.

Hime & Co., da marca "Estrella", para distinguir artigos da classe 21. — Renove-se o registro.

S. A. Industrias Reunidas F. Matarazzo, da marca "Assucar Refinado Especial", para distinguir artigos da classe 41. — Renove-se o registro.

Abramo Eberle & Cia., da marca "Gaúcho", para distinguir artigos das classes 33 e 25. — Registre-se.

Bromberg & Co., da marca "Alegrite", para distinguir artigos das classes 4 e 50 letra J. — Registre-se.

I. G. Farbenindustrie Aktiengesellschaft, da marca "Basogrelit", para distinguir artigos das classes 1 — 2 — 3 — 4 — 10 — 41 — 46 — 47 — 48 — 50 — letras I e J. — Registre-se.

Cream Of Wheat Company, da marca "Creme de Trigo", para distinguir artigos da classe 41. — Indeferido.

Additamento aos despachos do dia 29 de novembro de 1928:

(Com a audiencia do representante do Ministerio Publico).

Pedido de registro de marca:

José Gaia Filho e Edmundo Gaia, da marca "Patente Gaia", para distinguir artigos da classe 44. — Registre-se.

Additamento aos despachos do dia 27 de dezembro de 1928:

(Com a audiencia do representante do Ministerio Publico).

Pedido de registro de marca:

Baptista Zara, da marca "Thermozara", para distinguir artigos da classe 6. — Registre-se.

Additamento aos despachos do dia 15 de janeiro de 1929:

(Com a audiencia do representante do Ministerio Publico).

Pedido de registro de marca:

Vieira Baião & Cia., da marca "Trevo", para distinguir artigos da classe 41. Registre-se.

Additamento aos despachos do dia 22 de janeiro de 1929:

(Com a audiencia do representante do Ministerio Publico).

Pedido de privilegio:

Raul R. Rudge, para "um novo processo de enxugar papelão". — Indeferido, á vista do parecer do examinador do Museu Nacional.

FORTALECENDO

Restabelece todas as funcções o Vinho Tonico Phosphatado Cas Tres Quinas Bittencourt.

11, R. Uruguayana, 111

Ap. D. G. S. P., n. 51, 17-6-909

(19859)

MOVIMENTO DO PORTO

ENTRADAS DE ANTE-HONTEM

De Londres e escs., vapor inglez "Highland Chieftain".

De Buenos Aires e escs., vapor italiano "Colombo".

De Buenos Aires e escs., vapor francez "Ceylan".

De Buenos Aires e escs., vapor sueco "Valparaiso".

De Cardiff, vapor inglez "Niceto de Larrinaga".

De Cardiff, vapor italiano "Frango".

[illegible]

SAIDAS DE ANTE-HONTEM

[illegible]

ENTRADAS DE HONTEM

[illegible]

SAIDAS DE HONTEM

[illegible]

Para Buenos Aires e escs., vapor inglez "Andes".

Para Buenos Aires e escs., vapor allemão "Werra".

Para Montevidéo e escs., vapor nacional "Duque de Caxias".

Para Buenos Aires e escs., vapor allemão "Monte Sarmiento".

Para Bahia Blanca e escs., vapor allemão "Cuba".

MARITIMAS

VAPORES ESPERADOS

Havre e escs., "Desirade"	12
Buenos Aires e escs., "Avelona"	12
Buenos Aires e escs., "Demerara"	12
Buenos Aires e escs., "Madrid"	12
Portos do sul, "Aratimbó"	12
Portos do sul, "Commandante Ripper"	12
Londres e escs., "Bremen"	12
Buenos Aires e escs., "Ipanema"	13
Japão e escs., "Manilla Maru"	13
Buenos Aires e escs., "Western World"	13
Trieste e escs., "Belvedere"	13
Bordeaux e escs., "Lutetia"	14
Portos do norte, "Douro"	14
Nova York e escs., "Bonheur"	14
Stockolmo e escs., "Pedro Christophersen"	14
Portos do norte, "Campos"	15
Liverpool e escs., "Lautaro"	15
Buenos Aires e escs., "General Belgrano"	15
Nova York e escs., "Ayuruoca"	16
Recife e escs., "Araranguá"	17
Buenos Aires e escs., "Voltaire"	17
Portos do sul, "Itapaba"	17
Buenos Aires e escs., "Duilio"	17
Amsterdam e escs., "Orania"	18
Genova e escs., "Conte Rosso"	18
Buenos Aires e escs., "Cap Norte"	18
Buenos Aires e escs., "Zeelandia"	18
Hamburgo e escs., "Niemburg"	19

VAPORES A SAIR

Buenos Aires e escs., "Desirade"	12
Portos do sul, "Commandante Capella"	12
Portos do sul, "Araçatuba"	12
S. Francisco e escs., "Laguna"	12
Hamburgo e escs., "Santa Fé"	12
Londres e escs., "Avelona"	12
Liverpool e escs., "Demerara"	12
Bremen e escs., "Maddrid"	12
Portos do norte, "Victoria"	13
Nova York e escs., "Western World"	13
Marselha e escs., "Ipanema"	13
Rio da Prata, "Belvedere"	13
Japão e escs., "Manilla Maru"	13
Bahia e Recife, "Aratimbó"	14
Buenos Aires e escs., "Lutetia"	14
Buenos Aires e escs., "P. Christophersen"	14
Hamburgo e escs., "Cuyabá"	15
Callão e escs., "Lautaro"	15
Hamburgo e escs., "General Belgrano"	15
Belém e escs., "Almirante Jaceguay"	15
Laguna e escs., "Aspirante Nascimento"	15
Penedo e escs., "Mutrinho"	15
Liverpool e escs., "Iguassu"	15
Mossoró e escs., "Pirangy"	15
Montevidéo e escs., "Douro"	16
Nova York, "Voltaire"	17
Genova e escs., "Duilio"	17
Caravellas e escs., "Sumaré"	17
S. João da Barra, "Diamantino"	17
Buenos Aires e escs., "Sierra Cordoba"	18
Hamburgo e escs., "Cap Norte"	18
Buenos Aires e escs., "Orania"	18
Buenos Aires e escs., "Conte Rosso"	18
Amsterdam e escs., "Zeelandia"	19

LEILÕES

A MUTUANTE (S. A.)
Rua Sete de Setembro, 179
SECÇÃO DE PENHORES
— Em 21 de Março —
Os srs. mutuarios devem reformar as cautelas vencidas, ou resgatar os penhores até a vespera do leilão. (A 19597)

Leilão de Penhores
EM 21 DE MARÇO DE 1929
W. MOTTA & CIA.
3 — BECCO DO ROSARIO — 5 (A 19723)

Leilão de Penhores
Em 14 de março de 1929
CASA DIAS & MOYSÉS
Rua Imperatriz Leopoldina 14
Faz leilão de todos os penhores vencidos e avisa aos srs. mutuarios que podem reformar ou resgatar as suas cautelas até á vespera do dia do leilão. (A 19100)

B. AUREA BRASILEIRA
Leilão em 19 de março
MATRIZ —Av. Passos, 11 (5509)

Leilão de Penhores
Em 20 de Março de 1929
CASA GONTHIER
HENRY, FILHO & CIA.
(MATRIZ)
47, Rua Luiz de Camões, 47 (5541)

Implorando a caridade

ANGELA PECORANO, viuva, com 86 annos de edade, completamente cega e paralytica.
MARIA VENTURA, de 96 annos de edade, viuva.
PAULINA DE FIGUEIREDO, viuva, com tres filhos e impossibilitada de trabalhar.
ENTREVADA, rua do Chichorro n. 47, casa XVIII, doente, impossibilitada de trabalhar, tendo duas filhas, sendo uma tuberculosa.
CARLOTA, pobre velhinha sem recursos.
ELVIRA DE CARVALHO, pobre cega e sem amparo de familia.
UM INFELIZ ALEIJADO.
PRECIANA LUCAS, viuva, paralytica.
VIUVA SANTOS, com 68 annos de edade, gravemente doente de molestias incuraveis.
JOSEPHINA GUIMARÃES DA SILVA, viuva, com filhos e sem recursos.
FRANCISCA DA CONCEIÇÃO BARROS, cega de ambos olhos e aleijada.
VIUVA SOARES — Sem poder trabalhar.
THEREZA, pobre ceguinha sem auxilio.

COZINHEIROS

PRECISA-SE de uma cozinheira, á rua Barão de Itapagipe n. 55. (A 18801) A

PRECISA-SE de uma cozinheira, que durma no aluguel, para cozinhar, varrer e espanar casa de casal. Rua Professor Gabizo n. 108. (A 18772) A

PRECISA-SE de cozinheira do trivial na rua do Cattete n. 254, loja. (A 18835) A

EMPREGOS DIVERSOS

EMPREGADA ITALIANA — Casal sem filhos precisa, para copeirar, arrumar e outros serviços domesticos. Não lava, não engomma, não cozinha nem encera. Indispensavel ser activa, desembaraçada e dormir no aluguel; nestas condições, ordenado 180$. Tratar á rua da Carioca n. 36-1º, das 1 ás 5 horas. (A 17901) C

PRECISA-SE perfeitos officiaes de bombeiro hydraulico e que tenham conhecimento de serviços de electricista. Largo da Carioca n. 15-2º. (A 18797) C

PRECISA-SE de pedreiros para telhado. Quem não estiver nas condições não se apresente. Tratar com Abilio, rua Indiana, 40, Cosme Velho. (A 18786) C

CENTRO

ALUGA-SE uma sala mobilada a casal ou rapazes do commercio. Av. Henrique Valladares n. 27, terreo. Tem telephone. (A 18762) D

ALUGA-SE optimo sobrado novo, á rua Cel. Pedro Alves, 122. Chaves no 124, da mesma rua. Tratar á rua Visc. Inhauma, 83, sobrado. (A 17790) D

ALUGA-SE um bom sobrado no centro, informa-se á rua da Carioca n. 73, loja. (A 18674) D

ALUGA-SE o segundo andar do predio da Av. Passos, 34, proprio para pensão ou escriptorios. Trata-se na loja. (A 19648) D

ALUGA-SE um quarto ricamente mobilado com pensão em casa estrangeira, perto da Av. Rio Branco, á rua Evaristo da Veiga n. 126. (A 18783) D

ALUGAM-SE os 1º e 2º andares da rua do Rosario n. 55, esquina de 1º de Março, dois amplos salões, servido de elevador Otis e telephone. (A 19785) D

ALUGA-SE quarto de frente bem mobilado e independente, á rua Paulo de Frontin n. 16, 1º. Tel. C. 3315. (A 18800) D

ALUGA-SE um lindo e grande sobrado, novo, á rua Marechal Floriano n. 6. (A 19801) D

LOJA NO CENTRO — Aluga-se, com ou sem luvas, á rua da Carioca n. 26. (A 18813) D

SALA ampla, aluga-se para escriptorio ou atelier, podendo occupar a porta da rua, pequena vitrine; meias, victrolas, ou qualquer outro pequeno negocio. Rua Sete de Setembro, 199; proximo á praça Tiradentes. (A 18821) D

SALA espaçosa fechada por paredes aluga-se para deposito ou escriptorio, 130$. Rua 7 de Setembro n. 190. (A 18830) D

SALA de frente para escriptorio. Aluga-se uma magnifica na rua dos Ourives n. 92, 1º andar. (A 17773) D

Dormitorios a 1:000$000
Fabrica: R. Sen. Euzebio, 88. (16987)

CATTETE

ALUGA-SE quarto com agua corrente, mobilado, com ou sem pensão, á rua do Cattete, 44. (A 18832) E

ALUGAM-SE quartos lindamente mobilados, tudo novo, com ou sem pensão, á rua Almirante Balthazar, 31, Jardim da Gloria. (A 18833) E

ALUGA-SE uma casa com 5 quartos, 3 salas e mais dependencias e quintal grande; trata-se na rua Bento Lisboa n. 10. Telephone 1786. Preferindo-se a que fizer os pequenos reparos na casa. (A 18804) E

ALUGA-SE o sobrado da rua do Cattete n. 285, com quatro quartos, bem mobilados, telephone, e mais dependencias. Ver e tratar das 9 horas em deante. (A 19764) E

ALUGA-SE em casa de familia um apartamento sendo sala de frente um quarto e mais dois quartos mobilados com pensão para rapazes ou a casal sem filhos. Cattete. Rua 2 de Dezembro n. 118, sobrado. (A 10688) E

ALUGA-SE a casa da rua Ferreira Vianna n. 30, trata-se na rua Muniz Barreto n. 78. Póde ser vista a qualquer hora. (A 17880) E

ALUGA-SE um confortavel predio, muito bem mobilado, á rua Carvalho Monteiro. Trata-se com Ottoni Vieira, á rua Buenos Aires n. 68, 4º andar, das 14 ás 16 horas. (A 19712) E

ALUGAM-SE uma sala de frente e dois quartos immediatos e um bom e confortavel porão. Demais informações pelo phone B. M. 07.59. (A 19751) E

SALA e QUARTO. Aluga-se para rapaz de commercio ou casal, tem telephone, banho quente e perto dos banhos de mar, com ou sem pensão. Rua Corrêa Dutra n. 131, telephone 3313 B. M. (A 17786) E

LARANJEIRAS

ALUGAM-SE, casinhas de 150$ e quartos de 80$ a 100$, com Abilio. Rua Indiana n. 40. Cosme Velho. (A 18787) F

BOTAFOGO

ALUGA-SE para casal o predio da rua Visconde de Caravellas n. 38, casa 12. Chaves no n. 10. Trata-se no Banco Portuguez do Brasil, Candelaria, 24. (A 19769) G

ALUGA-SE por 250$ e taxas a casa V da rua Fernandes Guimarães n. 91, Botafogo; tratar á rua General Camara, 24; Peixoto & C. (A 18795) G

ALUGA-SE a casa á rua São João Baptista n. 54, com 3 quartos, 2 salas e dependencias; as chaves no n. 56-A, casa IV; tratar na rua Voluntarios da Patria n. 154 das 19 ás 20 e das 7 1|2 ás 8 1|2. (A 18839) G

BOTAFOGO — Aluga-se, em palacete de familia estrangeira, duas bellas salas de frente, sem mobilia, com pensão, a senhoras ou a casal de tratamento ou a moços de alto commercio, á rua Alvaro Ramos n. 45. (A 19804) G

CASA MOBILADA — Aluga-se, bem mobilada, com piano e telephone, a familia de tratamento, na rua Alvaro Chaves n. 24, Botafogo. Preço modico. Trata-se das 10 ás 15 horas. Telephone Sul 0649. (A 19538) G

EM casa de familia distincta aluga-se, a casal nas mesmas condições, confortavel aposento mobilado. Rua Marquez de Abrantes n. 171. (A 19609) G

QUARTO em casa de casal distincto aluga-se por 90$ a outro casal sem filhos ou senhora. Rua Visconde de Silva n. 32, Botafogo. (A 18798) G

COPACABANA

ALUGA-SE o predio mobilado, em centro de terreno, á rua Copacabana n. 864, para pequena familia de tratamento. Tem telephone. Está aberto, para ser visitado. Trata-se á rua Buenos Aires n. 100, sobrado, sala dos fundos. (A 19789) H

ALUGA-SE casa de pequena familia, quarto mobilado com café para moço, a moça que trabalhe fóra. Rua Conselheiro Lafayette, 31, posto 6. Exigem-se referencias. (A 19792) H

ALUGA-SE quarto mobilado em casa de familia. Rua Gustavo Sampaio n. 218, Leme. (A 19368) H

ALUGAM-SE dois bons quartos, em casa de familia de tratamento. Exigem-se referencias. Tel. Ipanema 1638. (A 17829) H

ALUGA-SE um quarto a cavalheiro de todo respeito, em casa de familia. Rua Miguel Lemos n. 38. (A 17867) H

ALUGA-SE um bom quarto bem arejado para rapaz distincto, com ou sem pensão. Rua Toneleros n. 153. (A 19727) H

ALUGA-SE um bungalow á rua Ba[illegible], em frente á egreja, moderno. Chaves no n. [illegible]. Trata-se Uruguayana, 111. (A 17886) H

CASA MOBILADA — Aluga-se, no rua Belfort Roxo n. 46; póde ser vista das 13 ás 18 horas. (A 19560) H

COPACABANA — Para pequena familia de tratamento aluga-se casa [illegible], Rua Figueiredo Magalhães n. 32, [illegible]. Informes tel. Ipan. 1758. (A 19802) H

RIO COMPRIDO

ALUGA-SE a casa assobradada á rua Barão de Itapagipe n. 226, tendo no andar terreo sala de visitas, sala de jantar, cozinha, fogão a gaz, banheiro, sanitario, e no sobrado 3 quartos, banheiro com aquecedor, sanitario e area, da um quintal e algumas arvores. Tratar no local. Aluguel 500$000. (A 17991) J

TIJUCA

ALUGA-SE o predio da rua General Canabarro n. 381, perto do Collegio Militar; proprio para tratamento, podendo ser visto a qualquer hora. Trata-se na rua Piraúby, 82. (A 19756) K

ALUGA-SE magnifico predio, recentemente construido, com todo o conforto, com 7 quartos, á rua Aristides Lobo n. 195. As chaves encontram-se, por especial obsequio, no predio defronte, n. 186. Trata-se á rua Buenos Aires n. 100, sobrado, sala dos fundos. (A 19790) K

ALUGA-SE ou vende-se um moderno e luxuoso predio apalacetado, tendo 4 salas, 5 bons quartos e garagem, com [illegible] centro de jardim; aluguel [illegible]. Venda 120:000$000. Ver e tratar á rua [illegible] Uruguay n. 22, moderno. Entre Uruguay e José Hygino. (4598)

ALUGA-SE arejados aposentos. [illegible] Barros, 200. Pensão Silva Lobo. (A 18734) K

ALUGA-SE a excellente casa da rua Affonso Penna n. 46. As chaves no n. 42, da mesma rua. (A 18736) K

ALUGA-SE um bungalow novo, 2 quartos, duas salas, copa, cozinha, fogão a gaz, optima installação sanitaria, com ou sem mobilia. Rua Domicio da Gama n. 141. (A 18758) K

SÃO CHRISTOVÃO

ALUGA-SE á rua S. Christovão numero 518-A (Bairro Santa Genoveva) [illegible] Portuguez do Brasil, Candelaria, 24. (A 19770) L

ALUGA-SE [illegible] frente, [illegible] casa de [illegible] Gonzaga, 2. (A 19783) L

ALUGA-SE a casa 12-A da rua Coronel Brandão, em S. Christovão, [illegible] Camara [illegible] C. (A 18796) L

ALUGA-SE o predio da rua Mariz e Barros n. 270. Informações á rua da Quitanda n. 26, 2º andar, com [illegible] das 3 ás 4 horas. (A 18706) L

ALUGA-SE o predio da rua Senador Furtado n. 32. Informações no [illegible] (A 18705) L

ALUGA-SE o predio da rua Pereira de Almeida n. 95, com quatro quartos, 2 salas e mais dependencias. Trata-se na mesma. Praça da Bandeira. (A 18731) L

ALUGA-SE [illegible] com quatro quartos, duas salas e mais dependencias [illegible] quintal [illegible] 77, bonde de Alegria e Cascadura. A chave está no [illegible] (A 19705) L

VILLA ISABEL

ALUGA-SE casa confortavel. Avenida 28 de Setembro n. [illegible] (A 18697) M

[illegible] Aluga-se [illegible] jardim [illegible] conforto, e [illegible] rua Torres Homem, 124, Villa Isabel. [illegible] Copacabana 3281 — das 2 ás 4 da tarde. (A 19714)

ANDARAHY

ALUGA-SE o pequeno bungalow á rua Caçapava n. 21-A, Andarahy. Praça Verdun. Ver e tratar no mesmo. (A 17787) N

SAUDE

ALUGA-SE a boa casa com diversas dependencias, á rua do Monte, 49. Livramento. (A 18729) O

AO PUBLICO

A Ceará Commercial e Industrial, Limitada, importante firma cearense estabelecida em todas as capitaes do Paiz, acaba de lançar nesta capital, com autorização e fiscalização do Governo Federal, dois formidaveis planos de sorteios denominados

"Cruzeiro" e "Sulista"

distribuindo em tres sorteios mensaes, pela LOTERIA FEDERAL, COM QUALQUER NUMERO DE SOCIOS QUITES e SEM DESCONTO ALGUM

608 PREMIOS

que serão immediatamente pagos, no valor de

141:200$000

assim discriminados:

3 Premios no valor de	10:000$000	30:000$000
2 " " "	5:000$000	10:000$000
7 " " "	3:800$000	26:600$000
12 " " "	1:500$000	18:000$000
14 " " "	500$000	7:000$000
70 " " "	200$000	14:000$000
140 " " "	100$000	14:000$000
120 " " "	80$000	9:600$000
240 " " "	50$000	12:000$000
608 Premios no valor de		141:200$000

Mensalidade apenas 2$000

Reembolso de 10 em 10 annos. Não perca tempo.

Precisamos de agentes, de ambos os sexos, dando ordenado e commissão. Exigimos referencia.

Rua Buenos Aires, 184 - 1º and.

HABILITEM-SE

CATUMBY

ALUGA-SE uma optima casa á rua Elcone de Almeida n. 59, Catumby, com tres quartos, duas salas e demais dependencias. Trata-se com Costa Braga & C. Rua S. Pedro n. 72. (A 19716) R

SANTA THEREZA

ALUGA-SE a moço, sendo unico hospede, um bom quarto mobilado, com café. Ladeira Sta. Thereza, 128. Phone C. 0975. (A 19541) S

A trese minutos da cidade, aluga-se uma esplendida sala com pensão, com ou sem mobilia, a casal de tratamento, á rua Mauá n. 47, Santa Thereza. (A 17969) S

ALUGA-SE o predio da rua das Neves n. 40, com seis quartos, confortaveis e magnifica vista. Ponto dos bondes de Paula Mattos. (A 19787) S

SUB. DA CENTRAL

ALUGA-SE a casa VI da rua Licinio Cardoso n. 235, aluguel e taxas 230$, tres mezes em deposito, ver no local e tratar á Av. Rio Branco, 117, 1º andar, sala 122, com Brandão. Ed. do J. do Commercio. (A 19796) U

SUB. LEOPOLDINA

ALUGA-SE na estação de Olaria (Linha Leopoldina), os armazens da rua Etelvina, 7 e Senador Antonio Carlos n. 408. Tratam-se no Banco Portuguez do Brasil, Candelaria, 24. (A 19771) V

NICTHEROY

ALUGA-SE a familia de tratamento optima residencia em logar alto e fresco, tres praias de banho. Passo da Patria n. 120. (A 18778) W

ALUGA-SE com pensão quartos com agua corrente, a casal de trato. Pensão Roma. Praia de Icarahy, 407. Nictheroy. (A 18586) W

VENDAS DE PREDIOS E TERRENOS

CASA — Vende-se, moderna, para pequena familia de fino tratamento, por 60 contos. Ver, depois de meio-dia, rua S. Francisco Xavier, 172-XV (trav. Lucio de Mendonça, junto á Mariz e Barros). (A 17801) 1

CHACARA, de um alqueire, m/m., por 16:000$, vende-se, toda plantada, em Nogueira (E. F. Leopoldina), com duas casas, á margem da estrada União e Industria. Facilita-se o pagamento. Trata-se na mesma, com Pedro Karl. (A 17224) 1

PREDIO — Vende-se o da rua Borborema n. 61, estação de Madureira, muito proximo á estação, em leilão, pelo PALLADIO, terça-feira, 12 do corrente, ás 5 horas, no local. (A 17688) 1

TERRENOS, com grande planicie e morro coberto de matto, a quarenta réis o metro quadrado, medido e demarcado, com porto de mar e rio navegavel, centro de grande plantio de bananas e laranjas para exportação directa. Trata-se á rua da Assembléa, 98, 2º andar, sala 26. (A 19697) 1

TERRENOS. Vendem-se os ultimos lotes existentes á rua Campos Salles e esquina da rua Sattamini, proximos á rua Haddock Lobo. Trata-se á rua S. José, 57, loja, onde tem planta. (A 17809) 1

VENDE-SE o predio da rua Uruguay n. 531 (lado da montanha), com duas salas, tres quartos e mais dependencias. Tratar com o sr. Olympio, á rua G. Camara n. 44-1º. (A 18818) 1

VENDE-SE por 60:000$ um predio á rua Delgado Carvalho n. 68, perto do largo da Segunda-Feira, com todo o conforto. Tratar com o dr. Raul, das 10 ás 16 horas, cartorio. (A 19773) 1

VENDE-SE ou aluga-se uma boa casa, á rua Corrêa Dutra n. 55, proximo ao banho de mar; tem sete quartos, duas salas e boas dependencias; póde ser vista de 1 ás 3 horas. (A 16991) 1

VENDEM-SE duas boas casas, tres quartos, duas salas e mais dependencias, construcção solida, rua Felicio ns. 64 e 66. Trata-se na rua General Caldwell n. 163, officina. (A 17743) 1

VENDE-SE um terreno á rua Araujo Lima, Andarahy, muro de cimento armado. Tratar, das 11 ás 13 horas, Telegrapho Nacional, contabilidade, com Antonio Gusmão. (A 18601) 1

VENDE-SE uma boa casa, na rua Desembargador Izidro, com grande terreno, proprio para edificar casas ou avenida, medindo 22 metros de frente por 75 de fundos; negocio urgente; não se acceitam intermediarios. Trata-se na rua Sete de Setembro numero 173. (A 19732) 1

VENDE-SE optimo terreno á rua Jeronymo de Lemos — Jardim Zoologico. Preço conveniente. Tel. Villa 2504. (A 17931) 1

VENDAS DIVERSAS

MOVEIS avulsos, perfeitos, á desoccupar logar, vende-se á rua Voluntarios da Patria n. 136-A, c. V. (A 17869) G

VENDEM-SE duas machinas de costura, de coser e bordar, quasi novas, por preço muito barato. Rua Senador Dantas n. 75. (A 18839) 3

VENDEM-SE, juntos ou separados, quasi novos, um optimo piano "Grotrian Steinweg" e uma Encyclopedia e Diccionario Internacional, 20 vols., com estante, por menos da metade do custo. Avenida Rainha Elizabeth n. 211. Ip. 1497. (A 19761) 2

VENDEM-SE lenha e material de demolição, á rua do Senado numero 312. (A 17458) 2

ACHADOS E PERDIDOS

CASA Dias & Moysés — Dias de Bethencourt & Cia. — Rua Imperatriz Leopoldina, 14. Perdeu-se a cautela n. 175.500, desta casa. (A 17904) 4

C. B. Aurea Brasileira; av. Passos, 11. Perdeu-se a cautela 154.562, da serie A, da secção de penhores desta companhia. (A 17782) 4

JOSE' Cahen — Rua Silva Jardim n. 7. Perdeu-se a cautela numero 280.647, desta casa. (A 17789) 4

J. J. ANDRADE — Rua da Conceição n. 12. Perdeu-se a cautela n. 18.013, desta casa. (A 18676) 4

PERDEU-SE um brinco com doze brilhantes. Pede-se a quem o achou a fineza de entregar á rua Anita Garibaldi n. 30, Copacabana. Será bem gratificado. (A 17903) 4

PERDEU-SE a acção n. 11.045, da Caixa Beneficente dos Funccionarios do Thesouro Nacional. (A 19768) 4

VIANNA, Irmão & C.; r. Pedro I, antiga Espirito Santo, 28 e 30. Perdeu-se a cautela n. 164.217, desta casa. (A 19779) 4

TRASPASSA-SE

PASSA-SE o contrato da casa á rua Dezenove de Fevereiro n. 154. Tem telephone, luz e gaz. Aluguel 550$000. As chaves estão no n. 156. (A 19710) 5

DIVERSOS

GUARDADORA DE MOVEIS

A Empresa melhor installada. Rua Lavradio 144, phone C. 1039; A. F. Alves & C. Tomadas a domicilio.

A JOALHERIA VALENTIM vende, compra, troca, faz e concerta joias com seriedade: rua Gonçalves Dias n. 37, phone 0994 C. (A 18511) 3

A'O rigor da moda. Vestidos de seda e lã para passeio desde 65$. Para baile desde 85$. Chapéos á 15$, Manteaux á 100$ Pelles e outros artigos para liquidar. R. Lapa 50 sob. Mme. Machado. (A 19759)

AUTOMOVEIS E CAMINHÕES CHEVROLET — R. Ferreira & C., rua Mariz e Barros 391, facilitam prazos e precisam de bons vendedores. (506)

AFINADOR de pianos. Habilitadissimo, rapaz cego e educado, diplomado pelo Instituto Benjamin Constant afina a 10$ e 15$. Trata-se com dona Elvira, telephone Villa 0903. (A 10349) 3

BOLSAS para senhoras, só na fabrica. Acceitam-se concertos e reformas; tinge-se em côres. Praça Tiradentes n. 12 — Centro Paulista. (A 17533) 3

COMPRAM-SE vestidos, manteaux, pelles, roupas brancas e chapéos. Pagam-se altos preços. Rua da Lapa n. 50, sob. Tel. C. 2009. Mme. Machado. (A 19760) 3

COMPRAM-SE moveis, pianos, louças etc., ou mobiliario completo de casas — Casa Andri, teleph. N. 6332. (A 18790)

COMPRA-SE, com seriedade, prata, ouro e joias velhas, com ou sem pedras, de qualquer valor, na Joalheria Valentim, rua Gonçalves Dias, 37. Phone 0994 C. (A 18512) 3

CARTOMANTE. D. Maria Emilia, a celebre e 1ª do Brasil e Portugal, consagrada pelo povo a mais perita, ultima palavra da cartomancia e em sciencias occultas; ás pessoas do interior, consultas por carta; seriedade e rigoroso sigillo. Residencia, rua Visconde do Uruguay n. 157, em Nictheroy, e caixa postal 1.658, Rio de Janeiro. (A 17802) 3

CHAPÉOS em poucas lições, ultimos modelos, ensina-se a 40$ mensaes, á rua Sete de Setembro n. 229. (A 19703) 3

59 é o numero da **Fabrica de bolsas, carteiras e pastas collegiaes, unica no genero** que confecciona concerta, tinge, ficando nova qualquer peça, 59 Ourives, 59 — não confundir com outra casa.
Filial: 12, Praça Tiradentes, 12
Prox. á Camisaria Progresso (A 19485) 3

ESCRIPTAS Avulsas, Balanço, Pericias, Pessoa idonea se offerece. Chamados para a Caixa Postal 678 — Rio (A 19706)

HYPOTHECAS a 12 %, em primeira mão. Propostas á caixa postal n. 439, ao Capitalista. (A 17881) 3

MACHINAS de escrever Underwood, Remington, Royal e Corona para escriptorios e viagens, novas e garantidas, a preços sem exemplo; no largo do Capim n. 8, com E. Magalhães. (A 18812) 3

MAGNIFICO piano Pleyel, completamente novo, vende urgente, por motivo de viagem, para ver com o dono do mesmo, á Av. Gomes Freire, 101, sobrado. (A 18809) D

MACHINAS de escrever quasi novas e garantidas desde 150$000 vendem-se a praso e alugam-se. General Camara, 105. Tel. Norte 1766. (5322)

NAGRIPPE o mais conhecido e o melhor remedio para combater a Grippe. — Rua da Quitanda, 27 — Adolpho Vasconcellos. (358)

PIANOS allemães, recentemente chegados, vendem-se, á rua S. Francisco Xavier, 388. Preços muito modicos. João Evangelista do Valle. (A 17848) 3

PIANOS NOVOS allemães de 1ª classe em ricas caixas, venda a vista ou a prazo, preços de fabrica: só na casa **FREITAS** no Engenho Novo, em frente a Estação. (A 19676)

PIANOS Autopianos e Armoniuns, concertos e afinações. Carlos de Souza & Cia. Rua Visconde Rio Branco numero 59, sob. Teleph. Central 5896. (5808)

PIANOS e auto pianos novos e em estado de novos, a prestações desde 100$000, sem entrada e sem fiador. Troca-se.
CASA FIGUEIROSA
(SECÇÃO DE PIANOS)
Av. Mem de Sá 100 — Loja e sobrado (A 19655)

PIANOS R. Ferreira & C., a maior casa importadora do Brasil, mudou-se da rua S. Francisco Xavier 388 para Mariz e Barros 391. Não comprem sem visital-a ou pedir catalogos. (16996)

Poltronas para cinema, Carteiras escolares, Cadeiras para todos os misteres, fabricadas em Imbuya. General Camara, 105 — Tel. N. 1736. (0554)

PIANO "BRASIL" — Egual ao melhor estrangeiro. Vendem-se a praso e alugam-se. General Camara, 105. Telephone Norte 1736. (5323)

ROUPAS BRANCAS e roupinhas de creança, com perfeição e pontualidade, acceitam-se á rua Uruguay numero 154, casa 6, Andarahy. (A 18599) 3

SER FELIZ nos negocios e amores, ter saude e realizar tudo que desejar; cartas com sellos para resposta: a F. P. Silva. Estação de Mesquita. E. do Rio. (A 16732) 1

SOCIO. Precisa-se para tomar conta de um bom café, bar e restaurante, pede-se referencias. Cartas para esta redacção. (A 18827) 3

TIRAVERMES. E' o melhor vermifugo. Não faz convulsões e não é toxico. Em todas as drogarias e pharmacias. (A 18356) 3

MEDICOS

CLINICA DE SENHORAS

Tratamento sem operação das hemorrhagias, faltas, colicas, etc., diathermia. Prof. Octavio de Andrade e dr. Cesar Esteves, largo de S. Francisco, 25. Phone Central 1591, de 9 ás 11 e de 1 ás 4. (A 17473) 6

DR. BRANDINO CORRÊA

Molestias do apparelho Genito-Urinario, no homem e na mulher. OPERAÇÕES: Utero, ovarios, hernias, appendice, prostata, rins, bexiga, etc. Cura rapida por processos modernos sem dôr, da

GONORRHÉA

e suas complicações. Prostatites, orchites, cystites, estreitamentos, etc. Diathermia, Darsonvalização. Rua Republica do Perú, 23, sob., das 7 ás 9 e das 14 ás 19 hs. Domingos e Feriados, das 7 ás 10 hs. Central 2654. (A 18307) 6

DIATHERMOTHERAPHIA

Tratamento pela diathermia das inflammações do utero, ovarios, prostata, estreitamentos do recto e da urethra (cura rapida e sem dôr), rheumatismo, hemorrhoides, figado (inflammação da vesicula biliar, calculos, (cirrhose) rins (pyelites, calculos, nephrite chronica). Tratamento rapido e sem dôr pela electro-coagulação dos tumores da pelle (cancer, verrugas etc.).
DR. LUIZ DE MARCOS — R. Uruguayana, 105, das 2 ás 4. (16985)

IMPOTENCIA

em individuos moços. Dr. José de Albuquerque. R. Carioca, 22, 1 ás 6. (A 19057)

GONORRHEAS e suas complicações em ambos os sexos. Cura radical por processos seguros e rapidos. DR. JOÃO ABREU — DR. DUARTE NUNES. Das 8 ás 19 horas. — Telep. 5803 N. — Rua S. Pedro numero 64. (16995)

DR. RUPERT PEREIRA

Molestias do apparelho genito-urinario no homem e na mulher: Utero, ovarios, rins, bexiga, etc. Cura garantida em poucos dias da

GONORRHÉA

e complicações. Travessa do Ouvidor (antiga Sachet) n. 16, 1º andar, 8 1|2 ás 11 e 3 ás 6. Norte 0276. (A 18793) 6

IMPOTENCIA

em individuos moços. — Dr. R. Pereira. Travessa do Ouvidor (antiga Sachet) n. 10 — 1º andar. (A 18793) 6

APPENDICITE HEMORRHOIDAS HYDROCELE cura sem operação. Dr. Rocha, — com pratica na Europa. 7 de Setembro, 94, das 1 ás 12 e das 3 ás 6. Tel. C. 1416. (A 18805) 6

CLINICA JULIO DE MACEDO
(Vias urinarias - Orgãos genitaes)

Doenças venereas Tratamento cuidadoso e rapido quanto possivel da GONORRHÉA e complicações no homem e na mulher, cancros molles e adenites; syphilis DR. JULIO DE MACEDO rua da Carioca 54-A (8 ás 21) Tel. C. 3051 - Res. V. 5588. (A 18806) 6

MOLESTIAS

das senhoras e das vias urinarias

Diagnostico e tratamento dos corrimentos, perdas sanguineas, colicas, tumores do ventre e seios, estreitamentos da urethra, micções frequentes e dolorosas, hemorrhoidas.

HYDROCELE

Por mais antiga e volumosa que seja. Cura radical por processo benigno, com mais de 30 annos de consagração, sem operação cortante, sem dor e sem precisar o afastamento das occupações habituaes.
DR. CRISSIUMA FILHO
—RUA RODRIGO SILVA 7—
Segundas, Quartas e Sextas das 13 ás 16 horas (17324)

DRS. E. BANDEIRA DE MELLO e ZEY BUENO Clinica de creanças — Pça. Floriano, 55 — 4º — A's 2 horas, — C. 5289. (3766)

DENTISTAS

Dr. Silvino Mattos, laureado especialista em dentaduras parciaes, de justa-posições e duplas, bem como em pontes. Rua 7 de Setembro, 194. (A 19757) 7

DENTADURAS, e outros trabalhos dentarios, com rapidez e perfeição. Dr. J. Gonçalves, r. Sete de Setembro, 190. (A 17799) 7

DENTADURAS Concertam-se com a maxima rapidez e perfeição no laboratorio do laureado especialista dr. Silvino Mattos. Rua 7 Setembro, 194. (A 19757) 7

DENTADURAS e quaesquer outros trabalhos dentarios, confeccionados pelo laureado especialista dr. Silvino Mattos, gozam a fama da perfeição absoluta. Rapidez e modicidade nos preços. Rua 7 de Setembro, 194. (A 19757) 7

ACADEMIA SCIENTIFICA DE BELLEZA
Av. R. Branco, 134—1º
Unhas ou sobrancelhas, 5$; Côrte de cabello, 4$000.

SRS. DENTISTAS

Ouro de 24, 22, 20 e 18 kilates em laminas, discos e fios; prata e platina. Experimentem a solda "Imperial", egual á melhor estrangeira. Não obtendo resultado, o vosso dinheiro será devolvido. Os melhores preços da praça. Rua Sete de Setembro, 174, sobrado. Telephone Central 2405. (A 19762) 7

PARTEIRAS

A SENHORA Está triste? As suas regras são Dolorosas e irregulares, tome **CAPSULAS SEVENKRAUT (Apiol Sabina Arruda) que ficará boa. Tubo 7$. A' venda na Drogaria Huber. Rua Sete de Setembro, 61.** (A 18554)

PARTEIRA — Mme. Maria Josepha, diplomada pelo Rio e Madrid — Partos e outros trabalhos. Consultas das 9 ás 5. Avenida Gomes Freire n. 77. Central 3642. (A 19778) 3

PROFESSORES

COLLEGIO Maria de Nazareth, internato e externato para meninas. Bancas do Departamento. Cursos desde jardim da infancia. Piano e theoria. Trabalhos variados. Rua Ibituruna n. 124; phone Villa 2288. (A 18838) 9

Dactylographia, Tachygraphia, Escripturação e Inglez. Ouvidor n. 58, segundo andar. (A 17865) 9

FRANCEZ — Pratica e theoria, ensina o professor francez De Fossey, rua Sete de Setembro, 107, 2º andar. C. 5579. (A 17879) 9

ESCOLA IDEAL Dactylographia 3 vezes por semana 10$ mensaes. Curso rapido e completo 50$. Tachygraphia e Escripturação 20$. São José, 118. Em frente a Galeria. (A 18808) 9

COPIAS A machina, ao mimeographo, traducções. Sete de Setembro n. 107. Escola Urania. (A 18810) 9

E. MERCANTIL Novas classes. Sete Setembro, 107. Escola Urania. (A 18810) 9

INGLEZ Francez — Quereis aprender com professores natos? procurae a Escola Urania — R. 7 de Setembro, 107. (A 18810) 9

ESCOLA URANIA

Dactylographia, tachygraphia, curso commercial, linguas por professores natos, E. Mercantil, diurno e nocturno, R. 7 de Setembro n. 107. (A 18810) 9

INGLEZ-FRANCEZ, por professores estrangeiros. Ensinamento pratico, rapido. Prof. Farduly; 92, rua Sete de Setembro, 2º andar. (A 17742) 9

INGLEZ — Aulas praticas individuaes, por miss Jessie Steward. Rua Mariz e Barros n. 258. (6508) 9

PROFESSORA formada pelo I. N. M. ensina piano, theoria e solfejo. Vae á casa da alumna. Assembléa, 8-2º andar. Central 1170. (A 19798) 9

Sapatos brancos com guarnições pretas ou marron. Novidade!... E outros estylos

A Liegiana
Rua Ouvidor 141 (1º andar)
A sua entrada é pela Casa "A Sublime". Tem elevador!

58$600 — Sportivo 49$800

PROFESSORA com longa pratica accetia contrato para ensinar em collegio do interior. Cartas a P., no escriptorio deste jornal. (A 19398) 9

PROF. BARBOSA, lecciona portuguez, francez, inglez e contabilidade. Preços modicos. Becco do Carmo, 20. (A 17799) 9

PHYSICA e chimica, explicador com longa pratica. Rua Soares Cabral n. 48. (A 18326) 9

TACHYGRAPHIA "Pitman-Viegas". Methodo proprio para estudo sem professor. Em todas as livrarias e na Casa Crashley. Ouvidor, 58. (A 18376) 9

TACHYGRAPHIA. O compendio do tachygrapho Armando de Oliveira Carvalho é a obra mais pratica que se tem publicado. Aprende-se rapidamente e sem mestre. Livraria Alves, 8$000. (A 1?48?) 9

LINGUAS e mathematica, pelo prof. dr. Washington Garcia. Travessa S. Francisco de Paula, 24-2º. Elevador. (A 19781) 9

JEUNE dame française enseigne le [illegible] chez elle e va aussi á domicile. Rue Leão, 20, Laranjeiras. (A 19807) 9

COZINHEIRA

Precisa-se de uma muito boa e dando referencias, para casa de pequena familia de tratamento; paga-se bom ordenado. Informar-se: Telephone Beira Mar 0418. (A 19646)

LOJA E SOBRADO

Traspassa-se o contrato de uma loja e sobrado no centro, ponto commercial de movimento. Informa-se na rua da CARIOCA numero 73. (A 18673)

MACHINAS FRIGORIFICAS OTTO

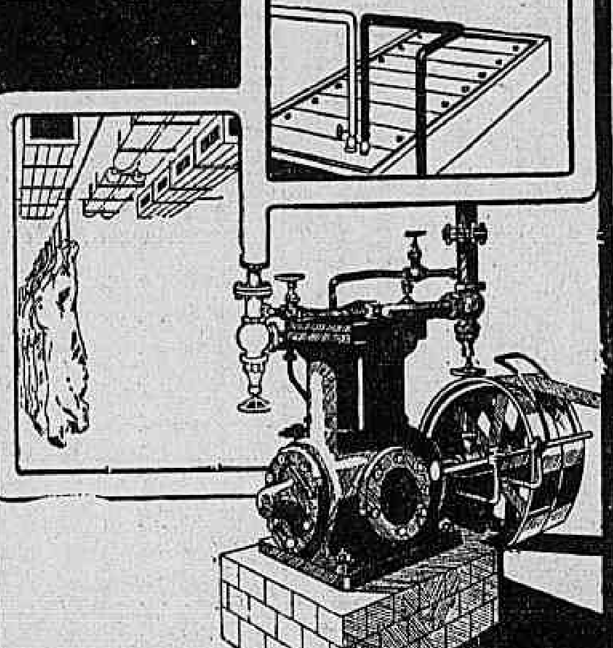

SOCIEDADE DE MOTORES DEUTZ
OTTO LEGITIMO LTDA.
RIO DE JANEIRO
RUA DA ALFANDEGA, 116 — CAIXA POSTAL 660 (4506)

BALANÇAS

Concertos com precisão. Chamar para 4510 ou 0416 Central. (A 18504)

VENDE-SE

Por motivo de viagem, novo e rico dormitorio completo, de pão setim, uma secretaria americana, um optimo cofre allemão prova de fogo, de tamanho regular e mais alguns objectos de uso domestico; ver e tratar a qualquer hora, á rua Andrade Neves numero 143. — TIJUCA. (A 19600)

BOMBEIRO HYDRAULICO

Precisa-se de um official competente. Dirigir-se á rua Miguel Lemos n. 53, casa IX — Copacabana. (A 17769)

PHARMACIA NO INTERIOR

Vende-se uma bem localizada, unica na zona, servindo a diversas localidades. Para mais informações dirigir-se ao sr. Dutra, á rua Municipal n. 30, sobrado, das 9 ás 10 1|2 horas da manhã. (A 17.772)

HOTEL — PENSÃO

Vende-se no melhor ponto do centro, longo contrato; inf. com o caixa do Restaurant Odeon. Tel. C. 2199. (A 17.775)

EMPRESTIMOS

Fazem-se emprestimos de qualquer quantia, com Carvalho & Costa. Rua do Ouvidor, 139; 1º andar, sala 9. (A 19352)

Terrenos a longo praso

Vendem-se na Estação de Collegio, Bairro Gloria, E. F. Rio D'Ouro, optimos lotes com agua, luz e escola publica. Condições vantajosas. Trata-se no local ou á rua Primeiro de Março n. 51, 3º andar. (A 17538)

BAIRRO NOVO — CAMPO GRANDE —

Terrenos os mais proximos das estações Senador Vasconcellos e Campo Grande, a prestações sem juros. Trata-se em Campo Grande com Alfredo, no botequim Bandeirantes, e com Felippe Damazio em Senador Vasconcellos. — Escriptorio: Rua Primeiro de Março n. 51, 3º andar. (A 17539)

TERRENOS

Vendem-se bons terrenos na rua Professor Gabizo e Avenida dos Trapicheiros, entre a rua S. Francisco Xavier e Professor Gabizo, á vista ou a prazo. Trata-se á rua Mariz e Barros n. 457, Fabrica. — Aproveitem a occasião. (A 15510)

CASIMIRAS INGLEZAS

Vende-se em córtes, á rua S. Bento numero 10. (A 18472)

Pharmacia em Petropolis

Vende-se fazendo regular negocio — Informações — General Camara numero 119. — DROGARIA. (A 18566)

Terrenos a prestações na Villa Engenho da Rainha — (Inhauma) —

Situado a 17 minutos da cidade. — Tem luz, agua e estação em construcção junto dos terrenos. Informações na Avenida Automovel Club n. 234 — (Inhauma). (A 14437)

CASA

Aluga-se uma casa á rua Radmacker n. 46, Tijuca. Tratar CASTRO: 3.777 Norte. (A 19755)

CASA

Aluga-se uma casa á rua Adolpho Motta n. 77, Andarahy. Tratar Castro: Norte 3777. (A 19755)

RADIOLA — VICTROLA

Elegante movel em perfeito estado, vende-se pela melhor offerta. Rua Santa Clara n. 87, Copacabana, das 7 ás 9 horas da noite. (A 19590)

COPACABANA

Vende-se casa pequena .... 85:000$000. Leopoldo Miguez 178. (A 18683)

PIANO — COMPRA-SE

Com urgencia, embora precisando reparos; paga-se bem. — Telephone Central 4307. (A 19670)

TYPIST FOR ENGLISH

Wanted young man typist for english only. Letters to H. D. M. this paper. (A 19632)

DINHEIRO

Fornece-se qualquer quantia sob a garantia de pianos e determinados moveis que, conforme a operação que prefira o devedor, podem ficar em poder do mesmo, portanto, sem os vexames de remoção.
CASA FIGUEIROSA (SECÇÃO BANCARIA)
Av. Mem de Sá n. 100 — Loja e — sobrado — (A 19656)

CASA MOBILADA BOTAFOGO

Aluga-se a boa casa nova da rua Prof. Alfredo Gomes, 9, Botafogo, (transversal á rua Bambina), mobilada com todo o conforto; ver e tratar na mesma, das 10 horas em deante. (A 19607)

PIANO ALLEMÃO

Vende-se um rico e superior, com cepo e armação de metal e cordas cruzadas. Av. Gomes Freire, 108, terreo. (A 18723)

PIANO SPONAJEL

Vende-se um quasi novo, por motivo de viagem. Rua Lavradio, 149. (A 18723)

INDICADOR

MEDICOS

Dr. Luiz Ramos — Conde Bomfim 300 (Granado), res. n. 685. V. 1639.
Dr. I. Malagueta — R. do Carmo, 55 (Esq. de S. José). Tel. 2652. C.
Dr. A. Pamplona — Medeiros Passaro 35, Tijuca. V. 1276, 1º de Março, 13 N. 5303, das 15 ás 17 horas.
Dr. Henrique Duque — Rua Chile, 11. Resid.: R. Ibituruna, 73.
Dr. W. Shiller — (Mentaes e nerv.). R. M. Olinda (1-3). Tel. S. 2404.
Dr. João Pacifico — Frei Caneca 273. T. Central 1298.
Dr. Augusto Tavares — Res. e cons. Cattete 186 e 91. T. B. M. 3327-2115.
Dr. Dauro Mendes — Assembléa 70. (C. 0935. P. Boto 206. S. 3462.
Dr. Lacé Brandão — Sete de Setembro 97, 1º (3 horas).
Dr. Gilberto Gonzaga Romeiro — Cons. S. José 69 — Res. Sul 2111.
Dr. Flavio de Moura — R. Buarque n. 33, Leme. Tel. Sul, 1052.
Dr. Moncorvo — (Creanças), Rodrigo Silva 18 (3 hs.). Moura Britto 58.
Prof. dr. Austregesilo — Doenças nervosas. Praça Floriano. Edificio do Cinema Gloria, 3º andar.

CLINICA MEDICA

DR. BASTOS DE AVILA — Res. General Polydoro n. 185 — Tel. Sul 2748. Cons: Rua Sete de Setembro n. 194. Tel. C. 1555.

MEDICOS ESPECIALISTAS

Dr. Renato de Souza Lopes, prof. da Fac. — Doenças do app. digest. e nervosas. Raios X — S. José, 39.
Dr. Guilherme Eisenlohr — Tuberculose, com 34 annos de pratica. R. Marechal Floriano 44 13 ás 18 hs
Dr. Murillo de Campos — D. mentaes e nervosas. R. Sachet 21, ás 2 horas.
Dr. Montenegro Villela — Doenças internas coração e pulmões. Carioca, 48, 3ªs, 5as. e sab. (2 ás 4). C. 1525.
Dr. M. Esberard Leite — Cl. medica. Mol. creanças. Pr. Floriano 23 (5º) 2ªs., 4ªs. e 6as. (2 horas).
Dr. Jayme Poggi — Cirurgia geral, cirurgia plastica; rugas, correcção de seios, do ventre. Rua do Carmo, 5. Tel. C. 0490.
DR. DETSI FILHO — Ultra violeta Syphilis. 43 Ourives. N. 2879.
Dr. Ferrari — Reiniciou suas consultas das 2 ás 4, á rua 1º de Março n. 13.

DR. ARAUJO DOS SANTOS Tuberculose (pneumothorax) pulmões. R. Carioca, 48. (4 hs)) Tels. C. 1525 e V. 4397.

Tratamentos pelos Raios X

Dr. Nelson Miranda — Dir. do Inst. Rad. e Phys. do Rio de Janeiro — Mol. das senhoras, syphilis e vias urinarias. Tumores malignos, fibromas bocios, ganglios. Epilação sem operação. R. da Carioca 48. C. 1525.

DOENÇAS DA PELLE E SYPHILIS

Dr. F. Terra — Prof. da Faculdade de Medicina; r. Urugayana n. 22, ás 14 hs. Applicações de radium.
Dr. Werneck Machado, da Policlinica Geral e da Santa Casa. Largo da Carioca 11-1º (INSTITUTO ALVARO ALVIM). Tratamento pelos raios ultra-violetas, diathermia, electro-coagulação, galvanocaustia, alta-frequencia, ar quente, correntes galvanicas e faradicas, neve carbonica, radium, 2 ás 5. Teleph. C. 4748.
Dr. A. F. da Costa Junior — (Ass. da Fac.) Pelle, Syphilis, Tumores, Physiotherapia. Assembléa 47. C. 2972.
Prof. dr. Rabello — Trata de tumores e doenças da pelle pelo radium e outros agentes physicos. Rua 7 de Setembro, 81.
Dr. A. Ferreira da Rosa — Assist. Faculdade. Rua S. José, 118. C. 2245.
Dr. A. Gavião Gonzaga — Com 3 annos pratica hospitaes Nova York, Paris e Vienna. Molestias da pelle, couro cabelludo e unhas; syphilis e tumores da pelle. Plastica cutanea: depilação, tatuagens, cicatrizes viciadas, espinhas, manchas, verrugas signas, etc. Raios X. Radium U. V. e Infra-Vermelhos. Diathermia, N. Carbonica etc., das 3 em diante. Carmo, 5, 2º, esq. S. José. C. 0492.

DOENÇAS DAS CREANÇAS

Dr. Araujo Costa (da Fac. de Medic.). 70 Assemb. 2 ás 5. Tel. res. Ip 0800.
Dr. Wittrock — Dos hosp. creanças Berne. Ourives 7 — C. 0952.
Dr. Maurillon Saboia — Russell 52, 3 horas — 3ªs, 5ªs e sabs. B. M. 1603.
Dr. Mario G. Ramos — Chile 23. As 3 hs. Chamados Ip. 0319.

DOENÇAS MENTAES E NERVOSAS

Prof. Dr. Henrique Roxo — Cons. no Largo da Carioca 16 e 18 (sobrado), nas 2ªs., 4ªs e 6ªs., das 1 ás 7 1|2. Res. Avenida Pasteur 296. Tel. Sul 0824.

MOLESTIAS DOS PULMÕES E DO CORAÇÃO

Dr. Cunha e Mello — Chefe de serv. de tuberculose do H. D. Pedro II. R. Carioca, 40. Tel. C. 0767.

TUBERCULOSE D. DOS PULMÕES

Dr. Heitor Achilles — Prat. dos Hosp. e Sanat. da Dinamarca. Assembléa, 61.
Dr. Julio Monteiro — Prat. Hosp. Europa. Urug. 27. 4 hs. 3ªs, 5ªs e sab.

MOLESTIAS DE SENHORAS E CREANÇAS

Dr. Abelardo Alves de Barros — Cons. R. Conde Bomfim 300 (V. 3225). Res.: Araujos 59 (V. 3550). Consultas 2ªs., 4ªs. e 6ªs. de 1 ás 3.

MOLESTIAS DO CORAÇÃO, VASOS E RINS

Dr. F. de Aréa Leão — Com longa pratica da especialidade e grande tirocinio clinico. Methodos modernos de diagnostico e tratamento. Av. Rio Branco, 143, 2º andar. Das 3 ás 5 horas. — Tel. C. 3665 — Resid. Visconde de Pirajá n. 401. Tel. Ip. 1656.

CLINICA DE VIAS URINARIAS

Dr. Rodolpho Josetti — Ex-director do Dispensario Central de Prophylaxia das Doenças Venereas (Saude Publica). Longa pratica dos hospitaes da Allemanha. Trata pelos mais recentes processos, modernos methodos seguros e afficazes de diagnosticos e therapeutica. Urethroscopias anterior e posterior. Cystoscopias. Diathermia e alta frequencia. Cura radical da gota militar, cystites, prostatites, orchites, hydrocele, tumores, impotencia genital etc. — Rua 13 de Maio n. 44. Diariamente das 8 ás 11 hs. am., das 4 ás 7 e das 8 ás 10 horas. Tel. 1000 Central.
Dr. Americo Valerio — Da Faculdade de Medicina. — Rua 7 de Setembro 139, 2º — C. 1768. Diariamente, das 4 ás 7 horas.
DR. SANTOS ROCHA — Vias Urinarias. Diathermia Alta frequencia. Com pratica dos Hospitaes de Paris. Praça Floriano, 23—4º andar, Casa Allemã. Tel. C. 5044. De 11 1|2 ás 13 e 14 1|2 ás 19 horas.

MEDICOS HOMOEOPATHAS

Dr. José de Castro — Mol. de creanças e adultos. Carioca 33, ás 3 hs. 3ªs., 5as. e sabs. H. Lobo, 279.

CIRURGIA GERAL

Dr. J. B. Canto — Ex-assistente do professor Gosset Pauchet, Paris, cirurgião da Assistencia Publica, Assistente da Faculdade de Medicina. Cirurgia geral, sem especialidade: appendice, estomago, vesicula biliar, molestias de senhoras, vias urinarias, apparelhos em geral. Rua da Quitanda, 33. Tel. N. n. 336. Sul 3145. Consultas gratis na Policlinica de Botafogo, ás terças, quintas e sabbados, 8 ás 10.

CLINICA CIRURGICA, VIAS URINARIAS

Dr. A. Costallat — Rua Carioca, 6 3º and., 4 ás 6 hs. C. 3950.
Dr. Rubens Farrulla — 7 de Setembro 48 (ás 5 horas). Tel. N. 3616.
Dr. Lincoln de Araujo — Assembléa 81 (3 ás 5 hs.) Tels.: C. 3551 e V. 326.
Dr. Guilherme Vianna — Assembléa, 70 (C. 935). M. Olinda 104. (S. 1453).
Dr. M. Castro d'Almeida Filho — Da Fac. de Med. Uruguayana 35 1º —

OPERAÇÕES

Dr. Fernando Vaz, do Hospital São Francisco de Assis. Operações em geral. Diagnostico e tratamento das affecções dos app. digestivo, urinario e genital. R. Conde Bomfim 663. (V. 1223). Assembléa 27. (C 0730).

CIRURGIA GERAL E GYNECOLOGIA

Dr. Rocha Maia — Uruguayana 63, (2 ás 6) — C. 0411. Rs. Conde Bomfim 187 (V. 1575.

HEMORRHOIDAS, DOENÇAS DO RECTO E ANUS

Dr. Raul Pitanga Santos — Passeio 56. (De 2 ás 5 hs.) C. 2360.

PARTOS E MOLESTIAS DAS SENHORAS

Dr. Daciano Goulart — R. Uruguayana, 35. (4 ás 6). Tel. C. 3762.
Dr. Camacho Crespo — R. Conde de Bomfim, 577. Tel. V. 1771.
Dr. F. Carvalho Azevedo — da Santa Casa e Pró-Matre — 13 Maio 53, (3 ás 5). T. C. 4395. Res. V. 627.
Dr. Miguel Feitosa — Da S. Casa G. Camara 328 (N. 8233). 2ªs. 4ªs e 6ªs.

CIRURGIA, MOL. SENHORAS VIAS URINARIAS

Dr. E. Decourt — Assembléa 49, ás 5 hs. Res. Cattete 270 (B. M. 0768).
Dr. Osorio Mascarenhas — Av. Rio Branco, 257 (3 ás 5). C. 0940.
Dr. Corrêa de Araujo — S. José 69 (1 ás 4). C. 0515. Res. Ip. 0211.)

CIRURGIA GERAL, PARTOS E D. DE SENHORAS

Dr. Arnaldo Cavalcanti — R. 7 de Setembro 135 4 ás 6. C. 2089.
Dr. Antonio Amarante — Cons. Pr. Floriano 55-4º 4 1|2 h. Res. Ip. 0108.

DOENÇAS DOS RINS, BEXIGA PROSTATA E URETHRA

Dr. Alvaro Moutinho — r. Buenos Aires 77, 4º andar, de 9 ás 5 hs.

DOENÇAS VENEREAS E DAS VIAS URINARIAS

Dr. Julio de Macedo — R. Carioca 54-A (8 ás 21). Tel C. 3051. Res. V. 5588.

CIRURGIA ABDOMINAL, GYNECOLOGIA, PARTOS

Dr. Arnaldo de Moraes — Docente da Fac. Medicina: r. Assembléa 87, das 3 ás 5 horas, C. 2604 e B. M. 1933.

OCULISTAS

Gabriel de Andrade — Uruguayana, 37 (1 ás 4).
Dr. Chaves de Freitas — Consultas das 3 ás 5. Rua Assembléa, 56. Casa Rocha. Tel. C. 2928.
Dr. L. de Gouvêa—Rua 1º de Março 7 (3 ás 5). N. 7008 e Sul 0951.

OLHOS, GARGANTA, NARIZ E OUVIDOS

Dr. Raul David Sanson — S. José 43 1º, das 2 ás 5. Tel. C. 5197.

GARGANTA, NARIZ E OUVIDOS

Dr. Souza Mendes — Rodrigo Silva 28, de 2 ás 4. C. 1838.
Drs. H. Mercaldo e A. Lacerda — Carioca 28. Das 13 ás 17 horas.
Dr. Francisco Eiras — S. José 61. Tel. C. 4625 (3 ás 6 hs.)
Dr. Antonio Leão Velloso — Assistente do prof. Raul D. de Sanson. São José 43, de 12 ás 14 horas, excepto segundas e sextas-feiras.

ANALYSES CLINICAS, LABORATORIOS

Drs. E. Lindemberg e A. Madeira — Assembléa 58 (2 hs.) C. 0451.

CIRURGIÕES-DENTISTAS

Octavio Euricio Alvaro—Rua da Carioca, 50 — C. 3392 e Jardim 1196.

HOMOEOPATHIA

Almeida Cardoso & Cia. — R. Marechal Floriano 11 — Tel. N. 0993.
Coelho Barbosa & Cia. — Rua Ourives 38 — Tel. N. 3731.
Affonso Corrêa Bastos & Cia. — Rua S. Pedro 247. Tel. N. 3048.

ADVOGADOS

Dr. Alvaro Goulart de Oliveira—Avenida Rio Branco, 114, sala 5.
Dr. Salgado Filho — Rua Rosario, 84. Tel. 5304. Norte.
Drs. Verissimo de Mello e Domingos Lourada — Quitanda, 45. T. C. 3907.
Dr. João de Almeida Rodrigues — Misericordia, n. 6 — Tel. 0603.
Drs. Clovis D. de Abranches e Castellar Cabral — Rosario, 82. (N. 6823).
Dr. C. Daniel de Deus — S. José 81 (sobr.). — Tel. C. 1631.
Carlos da Silva Costa e Verissimo de Mello — Edificio do Cinema Gloria, salas 2 e 3 — Praça Floriano, 31.

PREPARADOS PHARMACEUTICOS

Xarope de S. Braz — Para tosse, grippe e molestias do apparelho respiratorio. Em todas as pharmacias e drogarias.

CORRETORES DE FUNDOS PUBLICOS

Lucrecio Fernandes de Oliveira, rua 1º de Março, 83 Tel. 4468, Norte

HOTEIS E PENSÕES

Hotel Avenida — O mais importante do Brasil. End. Telegr. "Avenida".

OS MELHORES CAFÉS

MALA REAL — E' o melhor. Sicadura Cabral 141 e 150. Tel. N. 7[illegible]

ASSOCIAÇÃO DOS EMPREGADOS NO COMMERCIO DO RIO DE JANEIRO

Os 15 dias de férias

A Associação dos Empregados no Commercio do Rio de Janeiro, avisa aos seus associados, que se acham funccionando as Estações de Férias de Commercio e Cambuquira, situadas em logares de climas excellentes e onde terão magnifica hospedagem, mediante o pagamento de Rs. 120$000 por 15 dias.

As familias dos associados gosarão das mesmas vantagens.

Não são acceitas pessôas affectadas de molestias contagiosas.

Informações na Secretaria, á rua Gonçalves Dias n. 40, 1º andar. (2824)

MOBILIARIO MODERNO

O leiloeiro La Porta venderá amanhã, quarta-feira, 13, ás 5 horas, á rua HADDOCK LOBO, 143, rico conjuncto de imbuya, estylo Colonial, para salão de visitas, finos objectos de arte, piano Pleyel, victrola Victor, dormitorios de imbuya com bronzes, escriptorio e dormitorio estylo Colonial, grupos de couro legitimo e tapeçaria, sala de jantar de imbuya do Lyceu de Artes e Officios de S. Paulo, finissimos metaes, crystaes, moveis avulsos, etc. Conforme catalogo, neste jornal. (A 18822)

Quartos para cavalheiros

Para 1, 2 ou 3, acabados de construir, amplos, claros, arejados, bom banheiro e saneamento. — Rua Barão de Mesquita numero 1021. (A 17811)

MOBILIA A LUIZ XV

Pessôa que se retira vende bellissima, para sala de visitas, composta de treze peças, inclusive rica floreira com superior espelho, sendo em conjunto peça de luxo; para ver e tratar na rua Visconde de Itaborahy, 61, sobrado. (A 18828)

SERRARIA

Vende-se no Estado do Espirito Santo uma serraria com capacidade de 300 ms3. mensaes de madeira serrada e uma concessão de 6.000 alqueires de optimas mattas e terras para colonização. Barros & Gurgel Ltd. — Quitanda n. 113, 1º andar. (A 18820)

CARANGOLA — MINAS

Vendem-se barato tres edificios com 3.000 ms2. de área, coberta, pé direito de 10 metros, em terreno de 12.000 ms2., com frente para a linha da E. Ferro Leopoldina. Serve para qualquer industria ou armazem de café ou cereaes. Facilita-se pagamento. Barros & Gurgel Ltd. — Quitanda, 113, 1º andar. (A 18819)

COLCHOEIRO

Luiz Pinto, habil profissional, encarrega-se de reforma de colchões a domicilio, trabalho hygienico, á vista do freguez; é só telephonar para Norte 6657. (A 18816)

ARRUMADEIRAS

Precisa-se na officina da CASA YORK, á rua do Carmo n. 20. (A 18815)

TERRENO EM COPACABANA

Vende-se um á rua Barata Ribeiro. Trata-se á rua do Ouvidor n. 160, 1º andar. Das 14 ás 16 horas. (A 18814)

ARRENDA-SE

Um privilegio para fabricação de letreiros e placas em vidro, estylo mosaico, pelo tempo que se combinar. — Resposta a este jornal a Privilegio. (A 18807)

TELEPHONE

Traspassa-se um Central. Com Campista, de 1 1|2 ás 2 1|2 horas, diariamente, nesta redacção. (A 18811)

DISTINCTO HOTEL

Appartamentos e optimos aposentos com agua corrente. Rua 2 de Dezembro n. 124. (A 17887)

CORRENTISTA

Importante estabelecimento de credito precisa de um correntista habil, com bastante pratica e boas referencias. Edade 22 a 30 annos. Cartas do proprio punho para a caixa deste jornal, dando amplas informações e ordenado pretendido. (2835)

PENSÃO HARDING

22, Marquez de Abrantes; grande sala com saccadas, lado da sombra; banhos de mar. (2843)

CAFE' E BAR

Commercio — Estado do Rio

Vende-se um fazendo bom negocio e bem montado. Informações á rua dos Andradas n. 73, 1º andar, com o sr. Luiz Caetano Ferreira. Das 9 ás 10. (A 18715)

MOVEIS DE OCCASIÃO

Vendem-se dormitorios, sala de jantar e varios moveis avulsos. — RUA SENADOR DANTAS, 34. (A 18721)

RUA BUENOS AIRES

Aluga-se o predio 86, proximo á Avenida. Trata-se na mesma rua n. 20, 3º andar, sala 10, das 4 1|2 ás 5 1|2. (A 18722)

COPACABANA

Aluga-se o predio da rua Joaquim Nabuco n. 126, posto 6; tratar com Nicolau Guimarães — Becco das Cancellas n. 11, 1º andar. — Chaves á rua Teixeira de Mello n. 32, Ipanema, com o sr. Eulalio. (A 17855)

ESCRIPTORIO

Aluga-se uma excellente sala de frente, á rua Buenos Aires n. 79, 2º andar. (A 19726)

PARQUE LAFAYETTE

Terrenos em Merity, lotes a partir de 2:000$000, em 60 prestações, sem juros e sem entrada inicial, podendo construir immediatamente. Vende-se tambem para chacaras e sitios nas mesmas condições. Tratar na rua Buenos Aires n. 46, sobrado. — Telephone Norte 1930. (A 18699)

VENDE-SE FAZENDA

a 5 kms. da E. F. C. B. e 5 horas do Rio — Clima esplendido — Grande predio para moradia, sobradado, com todas commodidades — Agua finissima encanada — Força electrica propria — Telephone — 140 alqueires — 100.000 pés de café — Bom gado — Boas pastagens — Abundantes bemfeitorias — Tres quédas d'agua, sendo a maior de 150 cavallos — Turbina 10 H. P., grande roda de ferro — Machinas para café, arroz — Tres moinhos para industria de fubá. Todo o necessario para exploração de canna de assucar. Valor 550 contos; vende-se por 430. Facilita-se pagamento. Informações com Bifano. Rua Sete de Setembro numero 92, 1º andar. (A 19731)

CASAS EM BOTAFOGO

650$000 e 550$000

Alugam-se, acabadas de construir, á rua Pinheiro Guimarães ns. de 28 a 32, 3 quartos e 2 salas, e mais dependencias, jardim e quintal, todo o conforto moderno. Informações no n. 26 da mesma rua. Trata-se na rua da Alfandega, 97, 1º andar. (A 18727)

TERRENOS ENG. DENTRO

Desde 5:000$000, em prestações desde 100$000, local aprazivel, clima egual ao da Bocca do Matto, porém distante apenas 5 minutos da estação, tendo bondes e omnibus quasi á porta. Ver á rua Borges Monteiro, entre Pernambuco e Daniel Carneiro; tratar com Junqueira & Cia. Ltda. — Quitanda, 113, 1º andar. (A 17833)

Aos hoteis e restaurantes de — luxo —

(Laranjas da Bahia)

Grande partida de laranjas da Bahia, de umbigo e sem caroço, artigo especial, proprio para os grandes hoteis e restaurantes de luxo, e pessoas de paladar distincto, acaba de receber J. Freitas. Rua Camerino n. 128, sobrado. Phone NORTE 0764. (A 17822)

Correio Aereo

C. G. Aeropostale

UNICO SERVIÇO OFFICIAL DOS CORREIOS FRANCEZES, URUGUAYOS, ARGENTINOS

SAHIDAS de Aviões Postaes do Rio:

Todas as 5ªs feiras, para: Victoria, Caravellas, Bahia, Maceió, Recife, Natal Dakar, Casablanca, Alicante e Toulouse

Todas as 6ªs feiras, para: Santos, Florianopolis, Porto Alegre, Pelotas, Montevidéo e Buenos Aires e Chile.

Fechamento de malas:

Para o Norte, 5ª feira até ás 12 horas.

Para o Sul — 5ª feira até ás 22 horas.

Mala de ultima hora.

Para o Norte, 5ª feira até ás 13 horas.

Para o Sul, 6ª feira até ás 12 horas.

AVENIDA RIO BRANCO, 50

TELE. NORTE 7406

Agencia em Petropolis 270, Avenida 15 de Novembro

(4390)

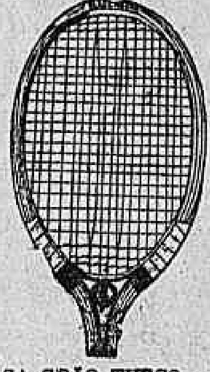

Raquettes, vídes, postes e bolas para tennis

Encordam-se raquettes como no estrangeiro

CASA GRÃO TURCO — Ouvidor, 96. Telephone Norte 4034. (17315)

"Capital" lhe venderá a prazo seja o que fôr, para pagamento em 10 prestações

(0282)

CADILLAC

Um Sport ultimo typo e um tourismo 7 log. em perfeito estado. Preços de occasião. Rua Senador Vergueiro, 174.

S. A. MESTRE E BLATGÉ (5548)

Casa propria para negocio com habitação para familia

Vende-se ou aluga-se á rua S. Luiz Gonzaga 571 esquina da rua Guarapuava, completamente nova, confortavel; excellente ponto para qualquer negocio. Chaves no numero 31 da rua Guarapuava.

Tendes feridas, espinhas, manchas, ulceras, eczemas, emfim qualquer molestia proveniente d'um sangue impuro?

USAE O PODEROSO ELIXIR DE NOGUEIRA

Grande depurativo do sangue

PIANO LUX

é o melhor e o mais barato vendas a dinheiro e a prazo Fabrica: Avenida 28 Setembro n. 341. Telephone Villa 3228. (4591)

BOTAFOGO

Aluga-se o predio da rua Assumpção n. 67. Tratar á rua Santa Luzia numero 196. (A 18826)

PRECISA DE COLCHÕES?

A CASA PROGRESSO faz novos e reforma a preços reduzidos. 7, rua Riachuelo, 7. Phone C. 5033. (A 19048)

BARATA NASH

Vende-se ultimo modelo, com poucos mezes de uso e já licenciada. Trata-se á rua Primeiro de Março n. 101, 5º andar. Telephone Norte 2326. (A 19693)

CHACARA

Procura-se no suburbio da E. F. C. B. ou Leopoldina, com 20.000 m2. mais ou menos. Offertas a C. N. D. para esta folha. (A 19692)

ASTHMA

Cura garantida em creanças e adolescentes. Tratar com D. Valente. — Largo do Rio Comprido n. 19, 1º andar. — Das 8 ás 12 horas. (A 19691)

RHEUMATISMO

Não se illudam com panacéas e analgesicos de allivios ephemeros. O unico remedio que cura o Rheumatismo de qualquer origem em poucos dias é RHEUMALINA, adoptado em todos os hospitaes. Peça-o ao seu pharmaceutico. (5872)

BUNGALOW NOVO

Aluga-se o lindo e confortavel bungalow de construcção moderna e recente, á rua Cosme Velho, 102. As chaves, por favor, com o sr. Amandio, na Estação da E. F. Corcovado. (A 19793)

EPILEPSIA

Uma pessoa que soffreu longos annos, dessa terrivel enfermidade, ensina gratuitamente, o remedio com que se curou radicalmente. Remetter carta com envelloppe subscriptado para resposta, á D. Ludovina Macedo, á rua Maxwell n. 95, Aldeia Campista. (5558)

JOIAS VELHAS

Compra-se e paga-se bem; officinas proprias, de joias e relogios: reforma-se e troca-se, na Joalheria Raphael — Rua S. José n. 43. (5630)

Casa Guiomar

CALÇADO "DADO"

A mais barateira do Brasil

AVENIDA PASSOS, 120 — Rio

O expoente maximo dos preços minimos

TELEPHONE NORTE 4424

Preços especiaes para este mez

32$ — Chics sapatos em fina pellica envernizada preta com linda fivella de metal prateado sob fundo preto, salto cubano, medio, Luiz XV.

Superiores sapatos de fina pellica envernizada preta, todo forrado de pellica cinza e linda fivella de metal, salto baixo, proprio para mocinhas e escolares.

De ns. 28 a 32. . . .	24$000
De ns. 33 a 40. . . .	27$000

Porte 2$500 em par.

ULTIMAS NOVIDADES EM ALPERCATAS

ALPERCATAS "TYPO FRADE" DE VAQUETA, CHROMADA, AVERMELHADA, TODA DEBRUADA

De ns. 17 a 26. . . .	6$000
De ns. 27 a 32. . . .	7$000
De ns. 33 a 40. . . .	9$000

O mesmo typo em pellica envernizada ou côr cereja ou preta.

De ns. 17 a 26. . .	9$000
De ns. 27 a 32. . .	10$000

Pelo Correio, mais 1$500 por par. Remettem-se catalogos illustrados para o interior, a quem os solicitar.

Pedidos a Julio de Souza (5357)

Cães e Gatos...

Cavallos, bois e outras especies de animaes, quando atacados de lepra, sarna, gafeira, darthros, piolhos, bernes, bicheiras e carrapatos, são rapida e radicalmente curados com o

Sabão Perdigueiro

FAZ RENASCER O PELLO

Preço 2$500, pelo Correio 3$500. Pedidos a Emilio Perestrello, rua Uruguayana n. 66. Rio.

RUGAS?

e Menton? Pangrapho são o tumulo do amor. Tiram-se para sempre com os tratamentos e Productos Mirabilia.

ACADEMIA SCIENTIFICA DE BELLEZA. Av. R. Branco, 134, 1º e Rua 7 de Setembro, 166 — Rio. Peça catalogo gratis. (2819)

OURO

PRATARIAS E JOIAS COMPRA-SE

Compra-se ouro a 3$500 e 5$000 M. A. 10$000. C. Rp. 20$000. Antiguidade, 30$ cada gramma.

Pratarias antigas como sejam salvas, candelabros, castiçaes, apparelhos de chá, paliteiros faqueiros a 500 — 700 — 1200 — 200 e 300 a gramma — Joias com brilhantes fazem-se grandes offertas e com seriedade.

Brilhantes grandes precisamos comprar e por isso pagamos a 3, 4 e 6 contos cada quilate.

Não vendam os seus objectos sem primeiro ouvir os avaliadores da Joalheria THESOURO DO CASTELLO, casa que offerece garantia e credito; peçam informações.

Prata moeda 200 % e 300 % de agio antiga.

R. URUGUAYANA, 9 proximo á Carioca (A 18803)

FILTRO FIEL

SYSTEMA PASTEUR

APPROVADO E RECOMMENDADO PELA SAUDE PUBLICA

ADAPTAÇÃO DA VELA SENUN

Velae pela saude das crianças, expurgando o mal da agua que ellas bebem, — é um acto de tal benemerencia, que não deve ser descurado. FILTRAE A VOSSA AGUA. Dae a vossa preferencia ao Filtro Fiel — SYSTEMA PASTEUR

USAE SEMPRE EM VOSSOS FILTROS, SEJAM ELLES QUAES FOREM, Aº FAMOSA VELA SENUN

Concessionarios: J. R. NUNES & Cº — E. Riachuelo — Rio.

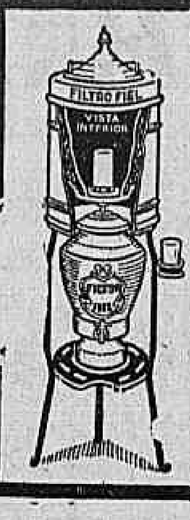

(0961)

Tossís? Tomae BRONCHITAL

Ap. D. N. S. P. — N. 296 — 5|10|912.

Deposito: — RUA URUGUAYANA, 111

PHARMACIA BITTENCOURT (16984)

Esmalte Secante Rapido "Sapolin"

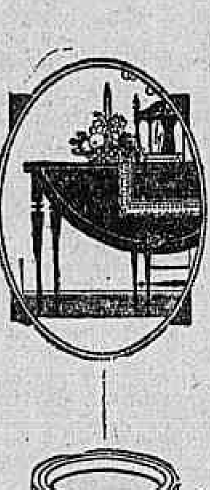

O predicado mais apreciavel deste producto é a rapidez com que sécca e endurece dentro de quatro horas. Pense-se na grande vantagem que isto representa tanto para o pintor amador como para o profissional.

Eis finalmente um esmalte que sécca rapidamente e que pode ser applicado, dando bom resultado, por qualquer pessoa, sobre qualquer superficie, com a firme certeza de que o trabalho acabado será satisfactorio.

Feito em lindas côres e em preto e branco, é fornecido prompto a ser usado, sécca deixando um acabamento lustroso, pode ser diluido com aguaraz e tem cheiro agradavel.

É proprio para todos os artigos dentro e ao redor da casa, seccando rapidamente.

3061

Recuse imitações

SAPOLIN

um acabamento especial para cada superficie

SAPOLIN CO. INC., New York, U. S. A.

ESMALTES — TINTAS — DOIRADOS — VERNIZES POLIMENTOS — CERAS — LACCAS — PINTURAS

(4446)

«FARELLO SERTÃO»

(DE CAROÇO DE ALGODÃO)

Alimento sem rival para os animaes. Augmenta consideravelmente a producção do leite. O mais rico em proteina e o mais economico

COMPANHIA INDUSTRIA E VIAÇÃO DE PIRAPÓRA

Pirapóra — E. F. C. B. — Minas

Escriptorio: Av. Rodrigues Alves. 431 (17817)

Cheques de 3$000

ATE' 1:000$000

Encontram-se nas latas de

RUPI

O lustre sublime - Para limpar metaes

Encontram-se nas boas lojas e armazens.

(2814)

VIOLÃO

Professora formada na Europa, ensina só a senhoras, violão e bandolim. Telephone VILLA 2693. (A 18679)

SENADO, 6

Faz com rapidez serviço de bombeiro, attendendo chamados pelo apparelho 4510 ou 0416 Central. (A 18504)

PIANO ALLEMÃO

Vende-se um superior, com cepo e armação de metal e cordas cruzadas, negocio urgente. Preço 2:500$000. Rua Haddock Lobo numero 44. (A 18723)

BUNGALOWS — ALUGAM-SE

Ainda não habitados, installação moderna, fogão e aquecedor a gaz, dois pavimentos, tres quartos, duas salas; podem ser vistos a qualquer hora; aluguel 515$000, á rua Sampaio Vianna n. 103, Rio Comprido; trata-se á rua Visconde Inhauma n. 93, sobrado. — Teelphone NORTE 0390. (A 19619)

PREDIOS NA AVENIDA NS. 31 E 33

(Proximos á Praça Mauá)

Proprios para grandes Emprezas, etc., alugam-se juntos ou separados. Acham-se abertos. (A 17103)

NIVEL DE GURLEY

Compra-se um usado, perfeito, deste ou de outro bom fabricante, á rua Republica do Perú n. 8, 1º andar. (A 19695)

CASA.

Aluga-se ou vende-se esplendida casa da rua Conde de Bomfim n. 62; as chaves estão na mesma e para tratar á rua do Ouvidor n. 159. — Joalheria TORRES CARNEIRO. (A 17820)

UM LIVRO DE GRANDE — UTILIDADE —

"Contribuição ao Estudo de Assumptos Odontologico-Sociaes", de Luiz Hermanny Filho

E' um trabalho que todos devem ler! Trata de assumpto muito descurado no nosso meio, mas da maxima importancia para a saude do individuo e, *principalmente, para a da creança.*

Impressiona pelas verdades que revela e pela maneira precisa, clara e convincente por que são expostos os argumentos, exemplificados com grande numero de gravuras.

A' venda em todas as livrarias. (3521)

OUVIDOR — SOBRADO

Aluga-se um magnifico andar, proprio para grandes escriptorios ou ateliers e cujo contrato está a findar. — Trata-se na loja, Ouvidor n. 59. (5526)

JACARÉPAGUÁ

Precisa-se de uma boa casa que tenha garage e não seja muito grande, com quintal bom ou pequena chacara, nas proximidades da Praça Secca. — Quem tiver é favor dirigir-se ao sr. Izidro no escriptorio deste jornal. (6511)

FIRMA AMERICANA

Em vesperas de se estabelecer nesta praça, com commercio de vendas, no varejo, de artigos de preço não superior a 2$000, convida aos interessados fabricantes, agentes, representantes e importadores de ferragens, miudezas, brinquedos, rendas, fitas, meias toalhas, joalheria, papelaria, fazendas, bombons, novidades fantasias, estamparia, artigos toilette, bordados e applicações etc., a exhibirem seus mostruarios e cotação em seu escriptorio á rua da Alfandega n. 30, 3º andar, das 9 ás 13 horas, diariamente.

AOS DOENTES do peito, asthma, coqueluche, resfriado grippe e de outras molestias que trazem a TOSSE, rouquidão, dôr no peito, escarrhos de sangue, encontram no PULMONAL, do Dr. Mendes Tavares, allivio seguro e o restabelecimento da saúde.

AGENTES GERAES

Silva Gomes & Cia.

RUA 1º DE MARÇO NS. 149|151 — RIO DE JANEIRO — BRASIL

Doenças do Figado

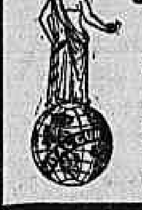

VITAL-CUR

maravilhoso medicamento auxiliar no tratamento da lithiase biliar, calculos biliares ou pedras do figado.

Effeito em 24 horas

Approvado pela Directoria de Saude Publica Innumeros attestados medicos e referencias em todos os paizes

Deposito: Rua Buenos Ayres, 46, 1º — Gerente N. S. CAMPOS (3666)

AUTOMOVEIS

Cadillac, Packard, Lincoln, Buick, Chandler, Studebaker e outros fabricantes, todos em perfeito estado e a preços de occasião. Facilita-se o pagamento. Rua Senador Vergueiro n. 174.

S. A. MESTRE E BLATGÉ (5550)

FLORIDA HOTEL

(FLAMENGO)

Inaugurado ainda não ha um mez. Restam alguns aposentos com todo o conforto.

Rua Ferreira Vianna 75 — B. M. 2895 e 2896 (A 18669)

Teu é o mundo

INTELLIGENTE LEITOR OU ENCANTADORA LEITORA:

Queres conhecer os meios que te guiarão a conseguir Fortuna, Amôr, Felicidade, Exito em Negocios, Jogos e Loterias? — Pede GRATIS meu livrinho "O MENSAGEIRO DA DITA". Remette 300 réis: em sellos para resposta.

Direcção: Professora Nila Mara — Calle Matheu, 1924 — Buenos Aires (ARGENTINA).

Grande Liquidação Final

DE TODO O STOCK DA CONHECIDA

CASA MERINO

Até 30 de junho, para a entrega das chaves

Preços de liquidação final

RUA DO OUVIDOR, 163

Existem 145.000 carros usados no Brasil

Por que V. S. não adquire um? O famoso PLANO STUDEBACKER offerece-lhe automoveis por um preço muito áquem do seu valor, e com as mesmas garantias estabelecidas para os carros novos

FACILITA-SE O PAGAMENTO

Em exposição na secção de carros usados á

Rua Senador Dantas, 115

(5551)

Amarellão - Opilação

Tratamento seguro e garantido com os comprimidos de PHENATOL — considerado ha annos, entre os seus congeneres, o especifico da Opilação. Preparado com productos fornecidos pela firma allemã, J. D. RIEDEL — BERLIM — BRITZ. Não exige dieta nem purgantes. A cura é confirmada pelo exame de fezes.

Com o emprego do — PHENATOL — e em seguida dos comprimidos de — FERRO ORGANICO — tem-se absoluta certeza da cura da Opilação e da Anemia produzida por essa molestia. A' venda em todas as pharmacias e drogarias do Rio e em todo o Brasil. Preço de cada tubo 3$000. Depositarios Geraes. Para todo o Brasil Araujo Freitas & Cia. — 88, Rua dos Ourives — Laboratorio, 103 Rua da Costa. — RIO DE JANEIRO.

Limpeza periodica

Os individuos cautelosos devem, periodicamente, proceder ao expurgo do organismo, submettendo-o a uma verdadeira dieta ou mesmo a jejum. Os que não podem sujeitar-se a tal limpeza periodica, obterão optimos resultados, sobretudo no verão, tomando alguns comprimidos Bayer de Helmitol durante o dia. O Helmitol é um eliminador das toxinas organicas, um anti-arthritico e um magnifico desinfectante das vias urinarias.

BAYER

HELMITOL

(27317)

COLT — O BRAÇO DIREITO DA LEI

Para Tiro ao alvo

COLT "Officers' MODEL TARGET"

O melhor no calibre 38

Para os seguintes cartuchos: 38 Long Colt; 38 Colt Special; tambem 38 S. & W. Special, Carga inteira e para stand de tiro.

Miras: "Bead" ou "Patridge" á escolha. Massa de mira ajustavel para elevação. Alça de mira ajustavel para vento.

Seis tiros. *Comprimento do cano:* 4 1/2", 6 e 7 1/2".

Acabamento: Azulado com cabo de nogueira.

Peso: Com cano de 6" 960 grammas.

Grande sortimento com todas as casas importadoras.

Colt's Patent Fire Arms Mfg. Co. Hartford, Conn., U. S. A. (2812)

LOTERIAS

Loteria da Capital Federal

Lista geral dos premios da 67ª extracção realizada em 11 de março de 1929 — 104ª do plano n. 49:

40782.	20:000$000
18802.	5:000$000
4219.	2:000$000
68066.	2:000$000
6771.	1:000$000
7589.	1:000$000
32691.	1:000$000
53418.	1:000$000

5 Premios de 500$000

15610	20903	22460	43273	63979

15 Premios de 200$000

2233	6117	18805	18881	31898
33671	36198	38109	43284	44580
46620	48284	59157	70962	75382

58 Premios de 100$000

1042	2698	2829	5108	5208
7430	7513	11124	11608	12667
14383	15785	16223	18109	21407
22110	22780	24735	25179	25205
25899	27406	28642	29813	29827
31470	32707	34796	37618	40269
42585	45306	49129	50302	50895
52522	53177	55502	57113	58803
60586	60880	63615	65013	65126
67975	68108	68551	68554	68597
71543	72864	73086	74875	74902
	76028	77134	7941[illegible]	

Approximações

40781 e 40783. . .	400$000
18801 e 18803. . .	300$000
4218 e 4220. . .	200$000
68065 e 68067. . .	200$000
6770 e 6772. . .	100$000
7588 e 7590. . .	100$000
32690 e 32692. . .	100$000
53417 e 53419. . .	100$000

Dezenas

40781 a 40790. . .	50$000
18801 a 18810. . .	40$000
4211 a 4220. . .	30$000
68061 a 68070. . .	30$000
6771 a 6780. . .	20$000
7581 a 7590. . .	20$000
32691 a 32700. . .	20$000
53411 a 53420. . .	20$000

Terminações

Todos os numeros terminados em 82 têm 4$; em 2 têm 2$000; exceptuando-se os terminados em 82.

O ajudante do fiscal do governo, dr. Octaviano du Pin Galvão — Pelo director assistente, Manoel Luiz Pereira Bernardino, sub-chefe da contabilidade — O escrivão, Firmino de Cantuaria.

Todos os bilhetes que tiverem impresso no verso, em tinta vermelha outro numero com a marca: dois numeros em cada bilhete, que é registrada pelo "Ao Mundo Loterico" valem dez por cento (10 %) em todos os premios desta lista inclusive approximações e dezenas e cincoenta por cento (50 %) nas terminações.

— O "Ao Mundo Loterico" — paga os premios pela lista acima visto a mesma ser official.

Sortes grandes só se obtem no SONHO DE OURO GALERIA CRUZEIRO, 1 *OSCAR & COMP.* (5629)

Loteria do Estado do Ceará

Sabe-se por telegramma: Extracção, hontem, 11 de março de 1929:

13105 (Ceará). . . .	30:000$000
4762 (Minas Geraes).	3:000$000
1142 (Amazonas). . .	1:000$000
5444 (Rio.	1:000$000
10412 (S. Paulo) . . .	1:000$000

LOTERIA DA BAHIA

Sabe-se por telegramma: Extracção, hontem, 11 de março de 1929:

16853 (Rio).	100:000$
2010 (Pará)	10:000$
15099 (Rio).	5:000$
3251.	3:000$
17207.	3:000$

Dia 18 — 100:000$000 por 30$.

Loteria do Estado do Espirito — Santo —

Sabe-se por telegramma: Extracção, hontem, 11 de março de 1929:

15466 (Rio).	50:000$000
5630 (S. Paulo). . .	4:000$000
6620 (Rio.	1:000$000

RODA DA FORTUNA

1º Premio. . .	0782—21
2º " . .	8802—1
3º " . .	4219—5
4º " . .	8066—17
5º " . .	3771—18
Moderno . . .	640—10
Rio	783—21
Sorteado . . .	7

Para hoje:

ZANGÃO

Nova Garantia . .	736
Fluminense	210
Operaria	915
Noite	842
Caridade	374
Mineira	077

Nictheroy, 11-3-929 N. P.

BILHETES PREMIADOS... só no "Thesouro Loterico", Rua Bittencourt da Silva 12.C antiga rua Santo Antonio Barbearia, 1ª ordem — 10 finaes bonificações, paga-se qualquer premio no dia da extracção, lista de todas as loterias, telephone breve, Antonio A. dos Santos. (6507)

A' Garantia. . . .	387
Fluminense	979
Operaria	363
Noite	422
Caridade	953
Mineira	104

Nictheroy, 11-3-929.

(A 18817)

A Sorte quem dá é Deus Nas Loterias

CAMÕES & C.

Becco das Cancellas, 8 (452)

Loteria do Estado do Rio

Systema de urnas e espheras — Fiscalizada pelo Governo do Estado. — Extracções ás 3 horas.

HOJE

100:000$000

INTEIRO, 8$000 — DECIMO, $800

Sexta-feira

40:000$000

Inteiro, 4$000 — Quarto, $800

Concessionaria: Companhia Integridade Fluminense — Rua Visconde do Rio Branco n. 499 — Nictheroy

Navegação do Rio São Francisco

DESPACHO DE MERCADORIAS

Empreza Viação do São Francisco em trafego mutuo com as Estradas de Ferro Central, Oeste de Minas, Leopoldina, Rede Sul-Mineira, e todas as demais filiadas á Contadoria Ferroviaria. Despachos de mercadorias entre as estações dessas Estradas e todos os portos do rio São Francisco e seus affluentes Rio Grande, Correntes e Preto.

Agencia em Pirapóra. Vapores todas as semanas. Informações: Avenida Rodrigues Alves, 431 — Empreza Viação do São Francisco. (17814)

SANATORIO RIO COMPRIDO

Direcção do Dr. CRISSIUMA FILHO

SITUADO EM MEIO DE PARQUE AJARDINADO PARA CONVALESCENTES, PARTOS E OPERAÇÕES e toxicomanos, podendo o doente tratar-se com seu medico particular. Secção especial para tratamento medico e cirurgico ao alcance de todos.

DIARIAS A PARTIR DE 15$000

Nas segundas, quartas e sextas, das 9 ás 10 o Dr. Crissiuma Filho dá consultas da sua especialidade (molestias das senhoras e das vias urinarias) por preços modicos. Duchas, banho de luz e raios ultra-violeta.

Rua Santa Alexandrina, 234 — Tel. Villa 400

ODEON

HOJE — um film de luxo — de encantos e de sensação, da TIFFANY STAHL — com JOSEPHINE BORIO — E — ROBERT FRAZER

E' um programma Serrador.

VIRAVOLTAS DO AMOR comedia Pathé (P. Serrador) — e AMOR DE CIGANA colorido da Tiffany (P. Serrador)

Horario — 2,00 — 3,25 — 4,50 — 6,15 — 7,40 — 9,05 e 10,30.

Depois de amanhã:

Buster Keaton

em

O Homem das Novidades

da Metro-Goldwyn-Mayer

GLORIA

HOJE — o PROGRAMMA SERRADOR apresenta:

WALTER HAGEN

GERTRUDE OMSTEAD

e

JOHNNY HARRON

nesse film da Tiffany Stahl

E continúa aqui o successo de

RASPUTIN E AS MULHERES

o grandioso film do Programma URANIA — DIANA KARENNE e Nicolau Malikoff

Horario — 2,15 — 5,10 — 8,05 e 11 horas.

PALACIO

HOJE — Duas unicas sessões — ás 3 horas da tarde — ás 8 1|2 da noite

Lotações sempre esgotadas!

UM GRANDE PROGRAMMA — ORCHESTRA de 28 PROFESSORES

Ouverture — Aria de Rigoletto, cantada pela Soprano ERMELINDA CICHERO.

Colorido. — VIRGEM DOS BOSQUES — da Tiffany.

UM GRANDE SUCCESSO! da Metro-Goldwyn Mayer

ANNA KARENINA

com John Gilbert e Greta Garbo

E o triumpho maravilhoso das

Hermanas Gomez

MEM DE SA'

HOJE — UM GRANDIOSO PROGRAMMA.

Curva da Morte

esplendida producção apresentada pelo Programma Matarazzo, com Douglas Fairbanks Junior.

O Filho de Agar

lindo e emocionante romance, em que apparecem Mady Christians e Werner Fuetterer (Programma Serrador)

e a esplendida comedia da Fox — ARTISTAS E ARTEIROS

REPUBLICA

HOJE — um lindo programma com a querida LYA MARA em

Barão dos Ciganos

lindo film do PROGRAMMA SERRADOR

O Expresso do Diamante Negro

film do Programma Matarazzo, com Monte Blue.

COMPANHIA BRASIL CINEMATOGRAPHICA

CAPITOLIO — IMPERIO

HORARIO: 2,3,40-5,20-7-8,40-10,20 — HORARIO: 2-3,40-5,20-7-8,40-10,20

HOJE

PARAMOUNT JORNAL Nº 50 — DIRECTOR D. H. GRIFFITH

Jean Hersholt, Phyllis Haver, Belle Bennett, Don Alvarado, Sally O'Neil

A LUTA DOS SEXOS

PARAMOUNT JORNAL Nº 49 e DESENHO ANIMADO

MARY BRIAN, WILLIAM AUSTIN, JAMES KIRKWOOD

e CHARLES ROGERS em AMOR com MUSICA "SOMEONE TO LOVE"

A SEGUIR

POLA NEGRI e NORMAN KERRY em CORAÇÃO DE SLAVA "THE WOMAN FROM MOSCOW"

JACK HOLT, DORIS HILL, BACLANOVA em AVALANCHE

Theatro S. José

— EMPREZA PASCHOAL SEGRETO —

MATINE'ES DIARIAS A PARTIR DE DUAS HORAS

HOJE — Na Tela EM MATINE'E E SOIREE — HOJE

CONSCIENCIA VELADA

Esplendido film da FOX, com GEORGE O'BRIEN e LOIS MORAN.

BE'JAR NÃO É PECCADO!

Encantadora producção do Programma Serrador, com XENIA DESNI.

PALCO — Sessões de 4,20 e 8,20 — PALCO

Continuação do successo da hilariantissima peça original de MIGUEL SANTOS, com musica de SA' PEREIRA

BRAÇO E' BRAÇO!

Exito brilhante de LIA BINATTI, MANOELINO TEIXEIRA, MANOEL DURAES nos principaes papeis.

QUINTA-FEIRA — Primeiras representações da engraçadissima peça adaptada por LUIZ IGLESIAS, com musica de J. FREITAS.

A MULHER DO PROXIMO...

Novo e completo successo da COMPANHIA DE THEATRO COMICO

SEGUNDA-FEIRA — NA TELA — SEGUNDA-FEIRA

Em matinée e soirée

SANGUE NOVO

Grandioso "Film Especial" da Fox, com DAVID ROLLINS e NANCY DREXEL.

Ambicionando um Lar

[illegible] com VIOLA DANA.

Manda quem póde

Monumental super-revista de Antonio Quintiliano, musica de J. Cristobal e Sá Pereira

Depois de amanhã

QUINTA-FEIRA — 14 — QUINTA-FEIRA

Scenarios novos de Jayme Silva e Raul de Castro

Riquissimo guarda-roupa

Nova cortina de Jayme Silva

Theatro Recreio

TERRENOS BARATOS

Perto do bonde e com linda vista sobre o Flamengo, entrada pela rua Pedro Americo, 140. Servem tambem para construcção de avenida ou casas para renda. (A 17836)

EMPRESTIMOS

descontos. Contas correntes de movimento e de prazo fixo. Juros vantajosos. Casa Bancaria Azevedo Branco & Cia. Ltd. Rua General Camara numero 86, 1º andar, entre Avenida e Ourives. — Rio de Janeiro. (A 17883)

TELEPHONE NORTE

Traspassa-se um. Tratar á rua Hilario Ribeiro ns. 2 e 4. — Telephone Villa 4675. (A 19725)

LACTICINIOS

Fabricante de manteigas finissimas, manteigas renovadas margarinas e manteiga de tempero, offerece para dirigir fabricação nesta cidade. Grande technico. Resposta X. L. S. X. (A 18757)

Automoveis de occasião

Vendeme P-sontiac e Lancia, typo lambda, (baratas); Crysler, Veille, Cadillac (double-phaetons); Hudson, Lancia, etc. (sedans); Nash (coupé). Tratar á Avenida Rio Branco, 243, ou Marquez de Abrantes, 178. (A 18760)

CAPAS PARA MOBILIAS

Stores, linhos bordados. R. Sen. Euzebio, 88. Tel. N. 4078. (16992)

SALA — FLAMENGO

Aluga-se uma sala de frente mobilada e com pensão, a casal de tratamento. Praia do Flamengo n. 100 A. B. M. 0842. (A 17832)

ZEISS

Vende-se machina photographica Reflex Zeiss 2,7. Ourives, 25. (A 17843)

CASA

Por preço de occasião vende-se uma boa casa situada á rua Visconde de Santa Cruz n. 81, (Bocca do Matto), edificada em optimo terreno de 22x60. Facilita-se pagamento. Junqueira & Cia. Ltda. — Quitanda, 113, 1º andar. (A 17835)

40:000$000 — SOCIO

Para assumir a gerencia e caixa de negocio no centro, já iniciado e com grande desenvolvimento, deixando mensalmente grandes lucros livre de despezas, pessoa idonea, dando e solicitando referencias, aceita um socio com a quantia acima. E' negocio sério e limpo e de facil comprehensão e manejo. Cartas nesta folha a F. A. A. (A 19749)

CINEMA OLYMPIA

HOJE — HOJE

PARAISO IMAGINARIO

7 actos da Paramount com Esther Ralston.

CE'O ABERTO

7 actos da First National com Dorothy Mackail.

Amanhã: QUANDO O AMOR QUER com Bert Lytell O REI DA FLORESTA 8º 9º episodio, 4 actos Elmo Lincolin.

TERRENOS — IRAJA'

Distantes 200 mts. dos bondes electricos, em local saudavel e de muito futuro, com agua e luz. Lotes desde 1:200$000, em prestações desde 25$000. Junqueira & Cia. Ltda. — Quitanda n. 113, 1º andar. (A 17834)

CASA EM COPACABANA

Vende-se recentemente construida, com tudo o que ha de mais moderno. Tem grande jardim, horta e pomar; 7 quartos, 4 salas, 2 varandas, 2 banheiros, garage e todas as commodidades. Installações electricas e sanitarias das mais modernas. Rua Ermezilia n. 20 (esta rua tem entrada pela rua Santa Clara e fica entre as ruas Barata Ribeiro e Toneleros. Póde ser vista de uma hora em diante. (4812)

VENDE-SE

Vende-se, sem intermediario e por dezoito contos, uma pequena casa na rua Oito de Dezembro, estação da Mangueira. Informações: Sul 2805. (A 17819)

Mau Halito? Figado Estomago Intestinos — ELIXIR DORIA

TANTO NA FALTA DE APPETITE como nas DIGESTÕES DIFFICEIS — COMER BEM DORMIR MELHOR

EM TODAS AS IDADES SEM RESGUARDO

(4614)

DEMOCRATA CIRCO

Empreza OSCAR RIBEIRO
Rua Cel. Figueira de Mello, 11
Telephone: Villa 5011

Hoje — Espectaculos dando ingressos. Hoje os Coupons Centenario.

Na 1a parte — Novas estréas.

Na 2ª parte — A burleta de grande successo

O preto que tinha a alma branca

Toma parte toda a CIA. OSCAR RIBEIRO.

Nacional

R. V. da Patria, 335 — T. S. 6072

HOJE — ULTIMO DIA! DOLORES COSTELLO, na Super producção do Programma Matarazzo

A Namorada de Todos

Uma Lição aos Tratantes

Amanhã:

O Preço d'uma Paixão — E — e Lagrimas de Creança

Cinema LAPA

Av. MEM DE SA' 23. C. 2543

Agua viva com JACK HOLT

Camaradagem

Com George Arthur e Karl Dane e um jornal.

Amanhã: CAVALLEIRO DA VINGANÇA, FILHA DO FAZENDEIRO e REI DA FLORESTA.

Cinema Rio Branco

R. Senador Euzebio, 132 — Norte 1639

Rua das Lagrimas com GRETA GARBO

Ninhos de noivo com IVAN WANJA

O preço do medo com DUANE TOMPSON

HERM. STOLTZ & CO.

TEL NORTE 6121 AV. RIO BRANCO, 66-74 RIO DE JANEIRO CAIXA POSTAL 200

S. PAULO CAIXA POSTAL 461 — RECIFE CAIXA POSTAL 168

STOLTZ

MACHINAS FRIGORIFICAS

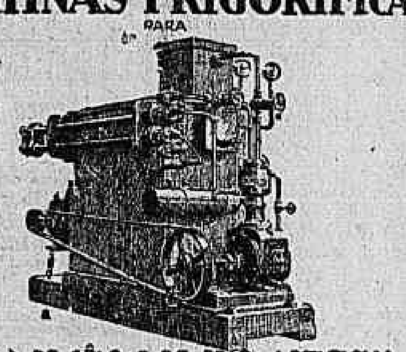

PRODUCÇÃO DE GÊLO E DE FRIO ARTIFICIAL

A machina mais simples e perfeita.

O seu funccionamento e manejo são extremamente simples. Fornecemos as machinas para produzir gêlo completamente montadas sobre uma base. A sua ligação e desligação faz-se muito facilmente com pouco manej

A. BORSIG. G.M.B.H. BERLIN-TEGEL

(4370)

TRIANON

Companhia Procopio Ferreira

Empreza Procopio Ferreira

Temporada do riso

HOJE — HOJE

ás 8 e 10 horas

SENSACIONAL PREMIÈRE de uma formidavel peça allemã, para rir

Camilla arranja um noivo!...

(Des Nachsten Hausfrau)

3 actos, de Julius Rosen, traduzidos e adaptados por Matheus da Fontoura.

PROCOPIO

com a sua notavel arte d interessante galã comico a fazer rir, interpretará um interessante

Jayme Silva

apresentará no 2º acto, um maravilhoso scenario.

Toma parte toda a companhia. (A 18834)

CINE FLUMINENSE

Campo de S. Christovão, 69
Phone V. 1404

HOJE

ARREPENDIMENTO com John Gilbert

Poder de creança com Barbara Bedford

Amanhã — O mesmo programma

CINE-PARQUE BRASIL

RUA D. ANNA NERY, 258
Villa — 3289

BATE BOLA DO AMOR, com Richard Dix e DIVINA PECCADORA, com Vera Reynolds. Amanhã: — A MARGEM DO RIO TONTO, SURPREZAS DO DESTINO e O REIO DA FLORESTA.

Cine Modelo

R. 24 de Maio, 287 — J. 0578

Vultos nocturnos com LAWCRANCE GRAY

O LEÃO DA TURMA com CHARLES ROGERS

5ª feira: O BEIJO DA DESPEDIDA, com Sally Eilers e um desenho.

Theatro CARLOS GOMES

(Empreza Paschoal Segreto)

HOJE — A's 2 3|4, 7 3|4 e 9 3|4 — HOJE

Mais duas brilhantes representações da triumphante burleta-revista:

A DORINHA E' DA FUZARCA!

de GASTÃO TOJEIRO que está fazendo as suas despedidas do cartaz.

Colossal successo de representação, da esplendida Companhia ALDA GARRIDO A «Rainha do Theatro» no papel de "Dorinha"

Quinta-feira, 14 — "NHA' SEVERINA", de Antonio Guimarães.

Estupenda creação de Ald Garrido em um papel de sertaneja. (A 19775)

Democrata Circo

Empresa OSCAR RIBEIRO
Rua Coronel Figueira de Mello, 11 — Telephone — Villa 5011

HOJE — Sensacionaes estréas — HOJE

Na 1ª parte — LES ARTONS, acrobatas; — JEANNETTE et QUI QUIM, excentricos francezes; — CÔCÔ, excentrico ao violão; — JULIA PEREIRA, cançonetista e NINY FERNANDEZ e a sua troupe.

Na 2ª parte — Apresentação da burleta de Cyro Ribeiro

O preto que tinha a alma branca

Toma parte toda a companhia Oscar Ribeiro. (A 17907)

Cine Meyer

NORMA TALMADGE e RONALD COLMAN em KIKI

COORE MOORE em Em maus Lençoes

Programma da Metro Goldwyn

Quinta-feira: SAIAS com Sid Chaplin, BEMFEITOR Fred Thomson.

THEATRO LYRICO

Empreza N. Viggiani

GRANDE COMPANHIA LYRICA ITALIANA

(Empreza Centro Musical de São Paulo & Comp.)

HOJE — ás 8 3|4 — HOJE

Récita extraordinaria

TROVADOR

Estréa do barytono ASDRUBAL LIMA

ANITA CONTI — AUGUSTO CINGOLANI — AMALIA BERTOLA — ASDRUBAL LIMA.

Mº ROMEU BORZELLI

AMANHÃ

Lucia de Lamermoor

3ª récita de assignatura

Lucia: LIA ALESSANDRI

Brevemente: MARIA PETROWANA — do mº. João Gomes de Araujo.

Popular

(HOJE)

Johnny Hinnes, em — VINDO A TEMPO, Rin-Tim-Tim, em — HERÓE DAS GRANDES NEVES, Charles Rogers, em — LABIOS RUBROS, VARRENDO DINHEIRO, e Comedia.

Amanhã — Chester Conklin, em — O Leão da Turma.

Mascotte

(HOJE)

John Burk, em — BEIJO DE DESPEDIDA, Buster Keaton, em — Marinheiro de encommenda, e Comedia.

Amanhã — Milton Sills, em O Valle dos Gigantes.

Primor

(HOJE)

Chester Conklin, em — O LEÃO DA TURMA, Patsy Ruth Miller, em — BEIJOS EM PAGA, Theodor Von Eltz — ASSALTO AO EXPRESSO CORREIO, Jornal e Comedia.

Amanhã — Lucy Doraine, em — A Ultima Cartada.

Paris

(HOJE)

Ricardo Cortez, em — ORCHIDÉA, Conrad Weidt, em — NO GABINETE DO DR. CALIGARI, Jornal e Comedia.

Amanhã — André Roane, em — Senhorita Minha Mulher.

CENTRAL

2ª-feira — Uma comedia allemã NOCTURNO DE LUXO "First National

HOJE — As magnificas attracções da "South American Tour" — NO PALCO

CRONIN BROS estupendos boxistas sobre patins

ALTO & PARTNER o homem que desafia a vertigem das alturas

THE ALBERTOS em sensacionaes equilibrios sobre escadas gyratorias

BETINHA extraordinarios patinadores sobre mesas.

RODE com o seu violino magico. O mais rapido violinista de todo o mundo

LES DORLYS cançonetista brasileira

LOS BERTONI esplendidos bailarinos excentricos e comicos

LUCINDA TORRE couplotista e bailarina hespanhola

HORARIO DO PALCO:

A's 3 1|2 e 8 1|2 — Los Bertoni — La Mexicana — Rode — Lucinda Torres — Alto & Partner (só ás 3 1|2) — Cronnin Bros (só ás 8 1|2). A's 5 1|2 e 11 hs. — The Albertos — Betinha — Les Dorlys.

NA TELA

MARY ASTOR — E — Lloyd Hughes, — EM — AMORES DE ARENA

Um film adoravel da "First National"

Como extra: MARIDO MAL ENTENDIDO comedia em 2 actos

IDEAL

R. Carioca 60|64 — Tel. C. 1027

HOJE — HOJE

NETA NEY — e — LUIZ SOROA em

Braza Dormida

O grande super-film nacional da "Phebo Brasil"

MARY ASTOR, LOUISE FAZENDA — e — LLOYD HUGHES em

Frente a Frente

um film lindo da "First National"

IRIS

R. Carioca, 49|51 — Tel. C. 415

HOJE — — — — No PALCO A's 3 e 8 1|2

A burleta de Luiz Iglezias: FELIZ F.LIX pela Cia. Lyzon Gaster — Juvenal Fontes (Jeca Tatu)

Na téla: Richard Dix em Um marujo sem pavor 7 actos da "Paramount", TIM MC. COY, em: O Foragido 7 actos, da "Metro-Goldwyn Mayer"

Atlantico

Tel. Ip. 1571

HOJE — Ultimo dia! Norma Talmadge, em — DAMA DAS CAMELIAS — "United Artists" Edna Murphy, em O AMOR NÃO SE COMPRA "E. D. C."

Amanhã — Fred Thomson, em — O Grande Bemfeitor.

Guanabara

Tel. Sul 2418

HOJE — Ultimo dia! Karl Dane e George K. Arthur, em CAMARADAGEM "Metro-Goldwyn Mayer" Esther Ralston, em — PARAIZO IMAGINARIO — "Paramount"

Amanhã — Gary Cooper, em — A ultima prisioneira.

Tijuca

Tel. V. 3655

HOJE — Ultimo dia! William Haines, em AS GLORIAS DE MINHA MULHER "Metro-Goldwyn Mayer" Ben Lyon, em CONVERSA FIADA "Metro-Goldwyn Mayer"

Amanhã — Clara Bow, em — Marinheiros em Terra.

America

Tel. V. 4575

HOJE e AMANHÃ

Charles Rogers, em O LEÃO DA TURMA "Paramount" Virginia Faire, em CASA DA VERGONHA

5ª-feira — Marion Nixon, em — Labios Rubros.

Americano

Tel. Ip. 0622

HOJE — No palco: Em pleno exito! Cia. NOUVELLES FOLLIES em a revuette — SONHO DE AMOR — original de H. Colomb

Luiz Barreira, Augusto Annibal, Salvador Paoli, Candida Rosa, Pepa Ruiz.

Corpo de baile sob a direcção do Prof. Nemanoff

Na téla: Gary Cooper, em O PRIMEIRO BEIJO "Paramount"

Amanhã — A revuette — PRATA DA CASA.

Brasil

Tel. V. 2012

HOJE — Ultimo dia! Marion Nixon, em — LABIOS RUBROS — "Universal" Tim Mc. Coy, em CAVALLEIRO MASCARADO "Metro-Goldwyn Mayer"

Amanhã — Clara Bow, em — Marinheiros em Terra.

Velo

Tel. V. 0874

HOJE — Ultimo dia! Syd Chaplin, em — SAIAS — "Metro-Goldwyn Mayer" Lucienne Legrand, em SUA MAJESTADE, O DOLLAR "E. D. C."

Amanhã — O Carnaval de 1929, com acompanhamento de jazz e canto.

Haddock Lobo

Tel. V. 0480

HOJE — Ultimo dia! Charles Murray, em VENUS A' SOLTA "First National" Patsy Ruth Miller, em: — BEIJOS EM PAGA — "Universal"

Amanhã — Karl Dane e George K. Arthur, em — Camaradagem.

Villa Isabel

Tel. V. 1582

HOJE e AMANHÃ

Gary Cooper, em — ARMADILHA PERFUMADA — "Paramount" Ken Maynard, em CAVALLEIRO DA ESPERANÇA "First National"

5ª-feira — Rodolpho Valentino, em — O Aguia